



แผนพัฒนาท้องถิ่นสี่ปี (พ.ศ. ๒๕๖๑ – ๒๕๖๔)

ของ

องค์การบริหารส่วนตำบลอีเซ

อำเภอโพธิ์ศรีสุวรรณ จังหวัดศรีสะเกษ

เกษ

คำนำ

แผนพัฒนาท้องถิ่นสี่ปีเป็นการแปลงแผนยุทธศาสตร์การพัฒนาไปสู่การปฏิบัติ โดยมีหลักการคิดที่ว่าภายใต้ยุทธศาสตร์การพัฒนาหนึ่งๆ จะมีแนวทางการพัฒนาได้มากกว่าหนึ่ง แนวทาง และภายใต้การพัฒนาหนึ่งๆ จะมีโครงการ/กิจกรรมได้มากกว่าหนึ่งโครงการ/กิจกรรม ที่มีวัตถุประสงค์สนองต่อแผนยุทธศาสตร์การพัฒนาการพัฒนาและดำเนินการเพื่อให้การพัฒนาบรรลุตามวิสัยทัศน์ขององค์กรปกครองส่วนท้องถิ่นที่กำหนดไว้

แผนพัฒนาท้องถิ่นสี่ปีเป็นแผนที่มีความสัมพันธ์กับการจัดทำงบประมาณรายจ่ายประจำปี กล่าวคือ องค์กรปกครองส่วนท้องถิ่นใช้แผนพัฒนาท้องถิ่นสี่ปีเป็นกรอบในการจัดทำงบประมาณรายจ่ายประจำปี และงบประมาณรายจ่ายเพิ่มเติม โดยนำโครงการ/กิจกรรมจากแผนพัฒนาสามปีในปีที่จะจัดทำงบประมาณรายจ่ายประจำปีไปจัดทำงบประมาณเพื่อให้กระบวนการจัดทำงบประมาณเป็นไปด้วยความรอบคอบและผ่านกระบวนการการมีส่วนร่วมของประชาชน

ในการนี้ องค์การบริหารส่วนตำบลลิเซ ขอขอบพระคุณสมาชิกสภาองค์การบริหารส่วนตำบลลิเซ องค์กรจัดทำแผนพัฒนาขององค์การบริหารส่วนตำบลลิเซ และหัวหน้าส่วนทุกท่าน ที่ให้ความร่วมมือและสนับสนุนในการจัดทำแผนพัฒนาท้องถิ่นสี่ปี (พ.ศ. ๒๕๖๑ – ๒๕๖๔) ในครั้งนี้ให้เรียบร้อยตามที่กำหนดเอาไว้และหวังเป็นอย่างยิ่งว่าแผนพัฒนาท้องถิ่นสี่ปีฉบับนี้ จะเป็นประโยชน์ในการบริหารงานของท้องถิ่นและหมู่บ้านเป็นอย่างดี

องค์การบริหารส่วนตำบลลิเซ
อำเภอโพธิ์ศรีสุวรรณ จังหวัดศรีสะเกษ
ตุลาคม 255๙

สารบัญ

	หน้า
ส่วนที่ 1 สภาพทั่วไปและข้อมูลพื้นฐาน	1
ส่วนที่ 2 สรุปผลการพัฒนาท้องถิ่นตามแผนพัฒนาท้องถิ่น	๑๖
ส่วนที่ 3 ยุทธศาสตร์องค์การปกครองส่วนท้องถิ่น ๒๘	
ส่วนที่ 4 การนำแผนพัฒนาท้องถิ่นสู่ปฏิบัติการปฏิบัติ ๕๒	
- บัญชีสรุปโครงการพัฒนา (ผ. ๐๗)	๕๓
- รายละเอียดโครงการพัฒนา (ผ. ๐๑)	๕๖
- รายละเอียดโครงการพัฒนา (เงินอุดหนุน) (ผ. ๐๒)	
๑๐๗	
- รายละเอียดโครงการพัฒนา ประสานโครงการ อบจ. (ผ.๐๓)	๑๑๑

- รายละเอียดโครงการพัฒนา ประสานโครงการจังหวัด (ผ. ๐๕)
๑๑๕

ส่วนที่ ๕ การติดตามและประเมินผล

๑๑๙



ประกาศองค์การบริหารส่วนตำบลอีเซ

เรื่อง ประกาศใช้แผนพัฒนาท้องถิ่นสี่ปี (พ.ศ. ๒๕๖๑ – ๒๕๖๔)

เพื่อให้เป็นไปตามระเบียบกระทรวงมหาดไทยว่าด้วยการจัดทำแผนพัฒนาขององค์กรปกครองส่วนท้องถิ่น พ.ศ.๒๕๔๘ ข้อ ๒๔ องค์การบริหารส่วนตำบลอีเซ โดยความเห็นชอบของสภาองค์การบริหารส่วนตำบลอีเซ ในการประชุมสภาสมัยวิสามัญ สมัยที่ ๔ เมื่อวันที่ ๒๖ ตุลาคม ๒๕๕๙ จึงประกาศใช้แผนพัฒนาท้องถิ่นสี่ปี (พ.ศ.๒๕๖๑ – ๒๕๖๔) เพื่อเป็นกรอบในการกำหนดทิศทางการพัฒนาองค์การบริหารส่วนตำบลอีเซ และเป็นแนวทางในการจัดทำงบประมาณประจำปีต่อไป

จึงประกาศมาเพื่อทราบโดยทั่วกัน

ประกาศ ณ วันที่ 28 ตุลาคม พ.ศ. ๒๕๕๙

(นายสุวรรณ โสดา)

นายกองค์การบริหารส่วนตำบลอีเซ

แผนพัฒนาท้องถิ่น ๔ ปี

(พ.ศ. ๒๕๖๑ – ๒๕๖๔)

ขององค์การบริหารส่วนตำบลอีเซ อำเภอโพธิ์ศรีสุวรรณ จังหวัดศรีสะเกษ

ส่วนที่ ๑ สภาพทั่วไปและข้อมูลพื้นฐาน

๑. ด้านกายภาพ

๑.๑ ที่ตั้งของของตำบล

ตำบลอีเซตั้งอยู่ทางทิศตะวันตกเฉียงเหนือของอำเภอโพธิ์ศรีสุวรรณ ห่างจากตัวอำเภอโพธิ์ศรีสุวรรณ ประมาณ 7 กิโลเมตร และอยู่ห่างจากตัวจังหวัดศรีสะเกษ ประมาณ 39 กิโลเมตร (ทางรถยนต์) โดยมีอาณาเขตติดต่อกับตำบลข้างเคียง ดังนี้

<u>ทิศเหนือ</u>	ติดเขต ตำบลเปือย	อำเภอบึงบูรพ์
<u>ทิศใต้</u>	ติดเขต ตำบลตาโกน	อำเภอเมืองจันทร์
<u>ทิศตะวันออก</u>	ติดเขต ตำบลเสียว	อำเภอโพธิ์ศรีสุวรรณ
<u>ทิศตะวันตก</u>	ติดเขต ตำบลยางสว่าง	อำเภอรัตนบุรี จังหวัดสุรินทร์

ที่ตั้ง ที่ทำการองค์การบริหารส่วนตำบลอีเซ เลขที่ 109 หมู่ที่ 5 ตำบลอีเซ อำเภอโพธิ์ศรีสุวรรณ จังหวัดศรีสะเกษ โทร/โทรสาร ๐๔๕ ๘๒๖๑๐๕

๑.๒ ลักษณะภูมิประเทศ

ลักษณะภูมิประเทศของตำบลอีเซ มีลักษณะเป็นที่ราบสลับกับที่ดอน และป่าไม้เบญจพรรณ เหมาะสำหรับการทำเป็นพื้นที่ทางการเกษตร การเลี้ยงสัตว์ และอุตสาหกรรม มีแหล่งน้ำที่สำคัญ ได้แก่ ลำน้ำห้วยทับทัน อ่างเก็บน้ำโสภณกระดัง อ่างเก็บน้ำหนองบัว อ่างเก็บน้ำบ้านพระ อ่างเก็บน้ำบ้านแสง

๑.๓ ลักษณะภูมิอากาศ

ตำบลอีเซ มีอากาศแห้งแล้ง

ฤดูหนาว ในช่วงเดือนธันวาคม - กุมภาพันธ์ อุณหภูมิเฉลี่ย 15 องศาเซลเซียส

ฤดูร้อน อากาศร้อนจัดอุณหภูมิเฉลี่ย 39 องศาเซลเซียส

ฤดูฝน ฝนเริ่มตกในช่วงเดือนเมษายน - พฤศจิกายน มักเกิดภาวะฝนทิ้งช่วงในเดือน กรกฎาคม - สิงหาคม ปริมาณน้ำฝนตลอดปี 20 - 60 มิลลิเมตร

๑.๔ ลักษณะของดิน

สภาพดินส่วนใหญ่เป็นดินร่วนปนทรายที่มีการระบายน้ำดี มีความอุดมสมบูรณ์ต่ำ และมีพื้นที่บริเวณลุ่มน้ำห้วยทับทันที่มีระดับความอุดมสมบูรณ์ปานกลางถึงค่อนข้างสูง

๑.๕ ลักษณะของแหล่งน้ำ

แหล่งน้ำที่ใช้ในการอุปโภคและบริโภคในภาพรวมของตำบลอีเซ แบ่งได้ดังนี้

ชื่อหมู่บ้าน	บ่อบาดาล สาธารณะ	บ่อน้ำตื้น สาธารณะ	ประปาหมู่บ้าน	ระบบประปาส่วน ภูมิภาค	แหล่งน้ำ ธรรมชาติ
บ้านน้อยดงเมือง	-	-	√	-	-
บ้านพระ	√	-	√	-	√
บ้านหนองหนัก	√	√	√	-	-
บ้านหนองฮู	√	√	√	√	√
บ้านอีเซ	-	-	√	√	√
บ้านแสง	√	-	-	-	-
บ้านโนน	√	√	√	√	√
บ้านแปะ	√	√	√	√	√
บ้านหนองจมะ	√	√	-	-	√
บ้านห้องเบือย	√	√	√	√	√
บ้านอรุณรังษี	-	-	√	-	-
บ้านอีเซใต้	-	√	√	-	-

หมายเหตุ : √ มีแหล่งน้ำ - ไม่มีแหล่งน้ำ

๑.๖ ลักษณะของไม้และป่าไม้

ป่าโนนใหญ่ เป็นป่าที่อยู่ในพื้นที่ค่อนข้างราบมีความชุ่มชื้นน้อย อยู่สูงจากระดับน้ำทะเลประมาณ 300 - 600 เมตร ไม้ที่สำคัญได้แก่ มะคาโมง ยางนา พยอม ตะเคียนแดง กระบากลัก และ ตาเสือ

๒. ด้านการเมือง/การปกครอง

๒.๑ เขตการปกครอง

แบ่งเขตการปกครองออกเป็น ๑๒ หมู่บ้าน แต่ละหมู่บ้านมีผู้ใหญ่บ้านปกครอง ดังนี้

หมู่ที่	ชื่อหมู่บ้าน	ผู้ปกครอง	ตำแหน่ง
---------	--------------	-----------	---------

1	บ้านแสง	นายสุวรรณ์	ผมภักดิ์	ผู้ใหญ่บ้าน ม. ๑
2	บ้านพระ	นายศุภวัฒน์	แซมคำ	ผู้ใหญ่บ้าน ม. ๒
3	บ้านหนองฮู	นายวิทยา	โสดา	ผู้ใหญ่บ้าน ม. ๓
4	บ้านแปะ	นายสมพงษ์	ชินศรี	ผู้ใหญ่บ้าน ม. ๔
5	บ้านอีเซ	นายก่าน	เศรษฐี	ผู้ใหญ่บ้าน ม. ๕
6	บ้านหนองหนัก	นายยศ	แก้ววงษ์	ผู้ใหญ่บ้าน ม. ๖

7	บ้านอีเซใต้	นายสมาน	อุตะมี	ผู้ใหญ่บ้าน ม. ๗
8	บ้านฮ่องเปือย	นายสุนทร	งามศรี	ผู้ใหญ่บ้าน ม. ๘
9	บ้านน้อยดงเมือง	นายบุญรัก	บุญศรี	ผู้ใหญ่บ้าน ม. ๙
10	บ้านหนองจมะ	นายสมาน	ขันติวงศ์	กำนัน
11	บ้านอรุณรังษี	นายหมุ่น	วงสุโพธิ์	ผู้ใหญ่บ้าน ม. ๑๑
12	บ้านโนน	นายไพฑูรย์	ชมภูมี	ผู้ใหญ่บ้าน ม. ๑๒

๒.๒ การเลือกตั้ง

องค์การบริหารส่วนตำบลอีเซ มีเขตเลือกตั้งจำนวน ๑๒ เขต มีหน่วยเลือกตั้ง จำนวน ๑๒ หน่วยเลือกตั้ง มีจำนวนสมาชิกองค์กรปกครองส่วนท้องถิ่น จำนวน ๒๔ คน

๓. ประชากร

๓.๑ ข้อมูลเกี่ยวกับจำนวนประชากร

ตำบลอีเซ มีประชากรรวม จำนวน ๓,๐๑๐ คน แบ่งเป็น เพศชาย จำนวน ๑,๔๖๙ คน เพศหญิง จำนวน ๑,๕๔๑ คน

๓.๒ ช่วงอายุและจำนวนประชากร

ด้าน	หญิง	ชาย	ช่วงอายุ
ประชากรเยาวชน	๓๐๒	๓๒๙	ต่ำกว่า ๑๘ ปี

ประชากร	๙๔๙	๙๒๔	ตั้งแต่ ๑๘ - ๖๐ ปี
ประชากรผู้สูงอายุ	๒๙๐	๒๑๖	ตั้งแต่ ๖๐ ปีขึ้นไป
รวม	๑,๕๔๑	๑,๔๙๖	ทั้งสิ้น ๓,๐๑๐ คน

ที่มา : สำนักทะเบียนอำเภอโพธิ์ศรีสุวรรณ ข้อมูล ณ วันที่ ๒๕ กรกฎาคม ๒๕๕๙

๔. สภาพทางสังคม

๔.๑ การศึกษา

การศึกษาในเขตตำบลอีเซประกอบด้วยสถานศึกษา ดังนี้

- โรงเรียนประถมศึกษา 1 แห่ง
- โรงเรียนขยายโอกาสกระทรวงศึกษาธิการ 1 แห่ง
- ศูนย์พัฒนาเด็กเล็ก 4 แห่ง

ข้อมูลจำนวนเด็กนักเรียน ปี ๒๕๖๐

ชื่อโรงเรียน	จำนวนนักเรียน											
	ปฐมวัย (คน)	อนุบาล (คน)	ป.1 (คน)	ป.2 (คน)	ป.3 (คน)	ป.4 (คน)	ป.5 (คน)	ป.6 (คน)	ม.๑ (คน)	ม.๒ (คน)	ม.๓ (คน)	รวมทั้งสิ้น (คน)
บ้านอีเซ(ครูราษฎร์วิทยา)	-	๒๖	1๑	๙	10	1๐	1๐	๑๘	๑๓	๑๗	๑๔	1๓๘
เบญจคามวิทยาประชาสรรค์	-	๒๒	1๕	๗	๑๕	๖	๗	1๓	-	-	-	๘๕
ศูนย์พัฒนาเด็กเล็กบ้านอีเซ	๒๗	-	-	-	-	-	-	-	-	-	-	๒๗
ศูนย์พัฒนาเด็กเล็กวัดป่าเจริญธรรม	21	-	-	-	-	-	-	-	-	-	-	21
ศูนย์พัฒนาเด็กเล็กวัดบ้านแสง	๑๗	-	-	-	-	-	-	-	-	-	-	๑๗
ศูนย์พัฒนาเด็กเล็กโรงเรียนเบญจคาม	๑๐	-	-	-	-	-	-	-	-	-	-	๑๐
รวม	๗๕	๔๘	๒๖	๑๖	๒๕	1๖	๑๗	๓๑	๑๓	๑๗	๑๔	๒๙๘

๔.๒ สาธารณสุข

- สถานีอนามัย 1 แห่ง
- ศูนย์ปฐมพยาบาล 12 แห่ง
- อัตราการมีและใช้ส้วมราดน้ำ ร้อยละ 100
- จำนวนอาสาสมัครสาธารณสุขประจำหมู่บ้าน(อสม.) จำนวน 64 คน

๔.๓ อาชญากรรม

ตำบลอีเซมีการป้องกันอาชญากรรม และมีเวรยามรักษาความปลอดภัยประจำหมู่บ้าน วัตถุประสงค์เพื่อดูแลรักษาความปลอดภัยในชีวิตและทรัพย์สินของประชาชน และสอดส่องดูแลให้ตำบลปลอดภัยจากยาเสพติด และยังมีอาสาสมัครต่าง ๆ ดังนี้

- สายตรวจประจำตำบลอีเซ 5 คน
- อาสาสมัครป้องกันและบรรเทาสาธารณภัยฝ่ายพลเรือน (อปพร.) จำนวน 67 คน
- บัอมยาม อปพร. ประจำตำบล 1 แห่ง
- มีราษฎรอาสาสมัครตำรวจบ้าน จำนวน 27 คน

๔.๔ ยาเสพติด

องค์การบริหารส่วนตำบลอีเซ ได้จัดทำแผนในการป้องกันและแก้ไขปัญหายาเสพติดในพื้นที่ตำบลอีเซ โดยในระยะแรกได้ดำเนินการเพื่อเป็นการเสริมสร้างภูมิคุ้มกันให้กับเด็กเยาวชนเพื่อไม่ให้เข้าไปยุ่งเกี่ยวกับยาเสพติด ในด้านการป้องกันได้ดำเนินการจัดหากล้องวงจรปิด CCTV เพื่อติดตั้งในชุมชนเพื่อเป็นการป้องกันการลักลอบกระทำผิด และการขนส่งยาเสพติดในพื้นที่ ด้านการฟื้นฟูส่งเสริมสนับสนุนให้ผู้ปกครองนำเยาวชนที่สมัครใจเข้ารับการฟื้นฟูและบำบัดยาเสพติด

๔.๕ การสังคมสงเคราะห์

- ตำบลอีเซ มีอาคารศูนย์พัฒนาคุณภาพชีวิตและส่งเสริมอาชีพผู้สูงอายุ จำนวน ๑ แห่ง
- มีผู้สูงอายุ จำนวน ๕๐๕ คน
- มีผู้พิการ จำนวน ๑๑๔ คน
- ผู้ป่วยเอดส์ จำนวน ๓ คน

การดำเนินการสงเคราะห์ประชาชนในพื้นที่ตำบลอีเซ รับผิดชอบเกี่ยวกับการสังคมสงเคราะห์ การส่งเสริม สวัสดิการเด็กและเยาวชน การพัฒนาชุมชน การจัดระเบียบชุมชนหนาแน่น และชุมชนแออัด การจัดให้มีและสนับสนุนกิจกรรมศูนย์เยาวชน การส่งเสริมงานประเพณีท้องถิ่น และ

งานสาธารณะ การให้คำปรึกษาแนะนำหรือตรวจสอบเกี่ยวกับงานสวัสดิการสังคมและปฏิบัติงานอื่นที่เกี่ยวข้อง

๕. ระบบบริการพื้นฐาน

๕.๑ การคมนาคมขนส่ง

มีเส้นทางคมนาคมหลักลักษณะต่าง ๆ ดังนี้

- ทางหลวงหมายเลข ๒๐๗๖ ถนนลาดยาง กว้าง 8 เมตร เชื่อมระหว่างอำเภอรัตนบุรี จังหวัดสุรินทร์ ผ่านตำบลลิเซ ไปยัง จังหวัดศรีสะเกษ
- ทางหลวงชนบทหมายเลข ๓๐๐๕ ถนนลาดยาง กว้าง 8 เมตร เชื่อมระหว่างอำเภอบึงบูรพ์ ผ่านตำบลลิเซ ไปยัง อำเภอห้วยทับทัน จังหวัดศรีสะเกษ

๕.๒ การไฟฟ้า

- ปัจจุบันมีไฟฟ้าให้บริการครบทั้ง 1๒ หมู่บ้าน

๕.๓ การประปา

- ปัจจุบันมีการใช้ประปา ร้อยละ ๘๕ ของจำนวนครัวเรือนทั้งหมดของตำบลลิเซ

๕.๔ โทรศัพท์

- โทรศัพท์สาธารณะไม่มี การติดต่อสื่อสารของประชาชนในพื้นที่เป็นโทรศัพท์เคลื่อนที่ส่วนบุคคล
- การติดต่อ องค์การบริหารส่วนตำบลลิเซ โทร. ๐ ๔๕๘๒ ๖๑๐๕ กู้ชีพ/ฉุกเฉิน ๑๖๖๙

๕.๕ ไปรษณีย์หรือการสื่อสารหรือการขนส่ง และวัสดุ ครุภัณฑ์

- หอกระจายข่าวประจำหมู่บ้าน จำนวน 12 แห่ง

๖. ระบบเศรษฐกิจ

๖.๑ การเกษตร

ประชากรส่วนใหญ่ประกอบอาชีพทำนาเป็นอาชีพหลัก และมีอาชีพเสริม คือ ค้าขาย รับจ้าง ช่าง เลี้ยงสัตว์, ฯลฯ โดยแยกได้ ดังนี้

ประเภท	จำนวน (ครัวเรือน)	จำนวน (ไร่)
--------	-------------------	-------------

ทำนา	๕๘๔	๖,๗๓๓
ทำสวน	๓๖	๓๙๑
ทำไร่	๑๑๒	๖๓๗

๖.๒ การพาณิชย์และกลุ่มอาชีพ

หน่วยธุรกิจในพื้นที่ อบต. ปี ๒๕๖๐

- โรงสีข้าว	๑๕	แห่ง
- ร้านค้าเบ็ดเตล็ด	๑๙	แห่ง
- ร้านซ่อมรถยนต์,รถจักรยานยนต์,เครื่องจักรกล	๔	แห่ง
- ปั๊มน้ำมันหลอด,แบบหัวจ่าย	๔	แห่ง
- ร้านอาหาร	๖	แห่ง
- ร้านเสริมสวย	๒	แห่ง
- ร้านรับเหมาก่อสร้าง	1	แห่ง
- ร้านขายวัสดุก่อสร้าง	2	แห่ง
- ร้านทำเส้นขนมจีน	๑	แห่ง
- บ้านพัก รีสอร์ท	๒	แห่ง
- ร้านถ่ายเอกสาร	1	แห่ง
- ร้านผลิตและจำหน่ายเฟอร์นิเจอร์	1	แห่ง
- ลานมันสำปะหลัง	๑	แห่ง

การรวมกลุ่มของประชาชนประชาชนในตำบลเอืเช มีการรวมกลุ่มตามประเภทความสนใจ ดังนี้

ลำดับที่	รายชื่อกลุ่ม	หมู่บ้าน
1	กองทุนหมู่บ้าน	หมู่ที่ 1-12
2	กองทุน กข.คจ	หมู่ที่ 1-12
3	กลุ่มออมทรัพย์เพื่อการผลิต	หมู่ที่ 1-12
4	กลุ่มอาชีพสตรี	หมู่ที่ 1-12

5	กลุ่มทอผ้าไหม	หมู่ที่ 3,4,5,7,9,12
6	กลุ่มผู้เลี้ยงโคพื้นเมือง	หมู่ที่ 3,6,9,12
7	กลุ่มปลาร้าอามัย	หมู่ที่ 5
8	กลุ่มเย็บถุงมือ	หมู่ที่ 9
9	กลุ่มหอมแดง	หมู่ที่ 11
10	กลุ่มผู้ใช้น้ำบ้านพระ	หมู่ที่ 2
11	กลุ่มผลิตน้ำยาล้างจาน	หมู่ที่ 7
12	กลุ่มเกษตรผสมผสาน	หมู่ที่ 9
13	กลุ่มเย็บถุงมือ	หมู่ที่ 9

๗. เศรษฐกิจพอเพียงท้องถิ่น (ด้านการเกษตรและแหล่งน้ำ)

๗.๑ ข้อมูลพื้นฐานของหมู่บ้านหรือชุมชน

ข้อมูลพื้นฐานของหมู่บ้าน/ชุมชน อบต.อีเซ โป้ศรีสุวรรณ จ.ศรีสะเกษ				
ชื่อหมู่บ้าน	ชาย (คน)	หญิง (คน)	ครัวเรือน (ครัวเรือน)	พื้นที่ (ไร่)
บ้านน้อยดงเมือง	141	155	78	987.00
บ้านพระ	130	144	49	590.00
บ้านหนองหนัก	106	113	47	450.00
บ้านหนองฮู	57	66	35	380.00
บ้านอีเซ	119	160	72	620.00
บ้านแสง	149	160	56	750.00
บ้านโนน	56	62	31	320.00
บ้านแปะ	167	176	78	720.00
หนองจมะ	106	84	51	660.00
ห้องเบือย	101	108	40	531.00
อรุณรังษี	145	160	65	596.00
อีเซใต้	147	158	67	1,125.00
สรุปรวม	1,424	1,546	669	7,729

๗.๒ ข้อมูลด้านการเกษตร

ประเภทของการทำการเกษตร (ทำนา)

อบต.อีเซ โป้ศรีสุวรรณ จ.ศรีสะเกษ									
ในเขตชลประทาน					นอกเขตชลประทาน				
จำนวน ครัวเรือน (ครัวเรือน)	จำนวน ไร่ (ไร่)	ผลผลิต เฉลี่ย (กก./ ไร่)	ต้นทุน เฉลี่ย (บาท./ ไร่)	ราคา ขาย เฉลี่ย (บาท./ ไร่)	จำนวน ครัวเรือน (ครัวเรือน)	จำนวน ไร่ (ไร่)	ผลผลิต เฉลี่ย (กก./ไร่)	ต้นทุน เฉลี่ย (บาท./ ไร่)	ราคาขาย เฉลี่ย (บาท./ไร่)
บ้านน้อยดง เมือง	0	0	0.00	0.00	48	987	450.00	2,400.00	4,770.00
บ้านพระ	0	0	0.00	0.00	46	490	450.00	3,000.00	3,600.00
บ้านหนอง หนัก	0	0	0.00	0.00	47	450	370.00	2,325.00	3,325.00
บ้านหนอง ยู	0	0	0.00	0.00	32	350	400.00	1,200.00	4,000.00
บ้านอีเซ	0	0	0.00	0.00	72	620	450.00	1,500.00	4,500.00
บ้านแสง	0	0	0.00	0.00	0	750	560.00	1,200.00	5,500.00
บ้านโนน	0	0	0.00	0.00	31	320	380.00	2,550.00	3,600.00
บ้านแปะ	0	0	0.00	0.00	78	720	450.00	1,000.00	4,500.00
หนองจมะ	0	0	0.00	0.00	37	233	0.00	0.00	0.00
ห้องเปือย	0	0	0.00	0.00	40	488	450.00	1,450.00	4,500.00
อรุณรังษี	0	0	0.00	0.00	59	500	1,200.00	1,200.00	4,000.00
อีเซใต้	0	0	0.00	0.00	94	825	450.00	2,500.00	3,500.00
สรุปรวม	0	0	-	-	584	6,733	510.00	1,847.73	4,163.18

ข้อมูล ณ 15/11/2559

ยางพารา

บ้าน	จำนวนคร้วเรือน (คร้วเรือน)	จำนวนไร่ (ไร่)	ผลผลิตเฉลี่ย (กก./ไร่)	ต้นทุนเฉลี่ย (บาท./ไร่)	ราคาขายเฉลี่ย (บาท./ไร่)
อรุณรังษี	6	17	0	3,200.00	0
บ้านอีเซ	1	15	2,400.00	3,200.00	36,000.00
บ้านพระ	1	4	0	3,200.00	0
หนองจมะ	17	283	0	3,200.00	0
บ้านหนองฮู	4	35	0	3,200.00	0
บ้านหนองหนัก	1	5	0	2,000.00	0
บ้านแสง	4	30	240	3,000.00	3,600.00
รวม	34	389	1,320.00	3,000.00	19,800.00

ประเภทของการทำการเกษตร (ทำไร่)

บ้าน	จำนวน คร้วเรือน	จำนวนไร่	ผลผลิตเฉลี่ย (ไร่)	ต้นทุนเฉลี่ย บ/ไร่	ราคาขายเฉลี่ย บ/ไร่
อรุณรังษี	10	44	2,000.00	5,000.00	4,000.00
บ้านอีเซ	5	30	2,300.00	1,700.00	4,800.00
บ้านพระ	2	106	0	0	0
หนองจมะ	13	44	2,000.00	2,600.00	4,000.00
บ้านแปะ	4	10	2,000.00	1,000.00	4,000.00
อีเซใต้	10	30	2,000.00	2,000.00	4,000.00
บ้านหนองฮู	17	111	2,000.00	2,000.00	4,000.00
ห้องเป็อย	4	10	2,000.00	2,000.00	4,000.00
บ้านโนน	14	75	3,000.00	3,800.00	6,000.00

บ้านหนองหนัก	2	85	2,000.00	1,200.00	4,000.00
บ้านน้อยดงเมือง	13	56	4,000.00	2,600.00	8,000.00
บ้านแสง	18	36	2,000.00	1,000.00	4,000.00
สรุปรวม	112	637	2,300.00	2,263.64	4,618.18

๗.๓ ข้อมูลด้านแหล่งน้ำทางการเกษตร

ชื่อหมู่บ้าน	แหล่งน้ำทางการเกษตร (ปริมาณน้ำฝน)	
	เพียงพอ (หมู่บ้าน)	ไม่เพียงพอ (หมู่บ้าน)
บ้านน้อยดงเมือง	0	1
บ้านพระ	0	1
บ้านหนองหนัก	0	1
บ้านหนองฮู	0	1
บ้านอีเซ	0	1
บ้านแสง	0	1
บ้านโนน	0	1
บ้านแปะ	0	1
หนองจมะ	0	1
ห้องเปือย	0	1
อรุณรังษี	0	1
อีเซใต้	0	1
สรุปรวม	0	12

แหล่งน้ำธรรมชาติ

ชื่อหมู่บ้าน	ห้วย/ลำธาร				หนองน้ำ/บึง			
	เพียงพอ (หมู่บ้าน)	ไม่ เพียงพอ (หมู่บ้าน)	ทั่วถึง (หมู่บ้าน)	ไม่ทั่วถึง (หมู่บ้าน)	เพียงพอ (หมู่บ้าน)	ไม่ เพียงพอ (หมู่บ้าน)	ทั่วถึง (หมู่บ้าน)	ไม่ทั่วถึง (หมู่บ้าน)
บ้านน้อยดงเมือง	0	1	0	1	0	0	0	0
บ้านพระ	0	1	0	1	0	1	0	1
บ้านหนองหนัก	0	0	0	0	0	1	0	0
บ้านหนองฮู	0	1	0	1	0	1	0	1
บ้านอีเซ	0	1	0	1	0	1	0	1
บ้านแสง	0	0	0	0	0	1	0	1
บ้านโนน	0	0	0	0	0	0	0	0
บ้านแปะ	0	0	0	0	0	1	0	1

บุญสงกรานต์					*							
บุญบูชาพระเพลิง(บุญบั้งไฟ)						*						
บุญข้าสະ							*					
บุญเข้าพรรษา								*				
บุญข้าวประดับดิน									*			
บุญกินข้าวสาก										*		
บุญออกพรรษา											*	
บุญกฐิน												*

๙. ทรัพยากรธรรมชาติ

- ลำห้วยทับทัน ๑ แห่ง

- หนองและอื่น ๆ ๗ แห่ง

ตำบลอีเซ มีลำห้วยทับทันเป็นแม่น้ำที่สำคัญเปรียบเสมือนสายเลือดใหญ่หล่อเลี้ยงชีวิตของคนในตำบลใกล้เคียงเกือบทุกชีวิตและเป็นแม่น้ำที่มีความสำคัญกับการเกษตร ซึ่งทำให้ผลผลิตทางการเกษตรของตำบลอีเซเพิ่มขึ้น เช่น การทำนา การปลูกพืช ประมง นอกจากนี้ยังมีป่าชุมชนโนนใหญ่เป็นป่าสงวนแห่งชาติ อยู่ในพื้นที่ตำบลอีเซซึ่งเป็นพื้นที่ศึกษาและอนุรักษ์ทรัพยากรธรรมชาติอีกแห่งหนึ่งของประเทศ

๑๐. อื่น ๆ

ศักยภาพของท้องถิ่น

ศักยภาพขององค์การบริหารส่วนตำบลอีเซ

คณะผู้บริหาร

ลำดับที่	ชื่อ-สกุล	ตำแหน่ง
1	นายสุวรรณ โสตา	นายก อบต.อีเซ
2	นายสุนทร วงศ์คำจันทร์	รองนายก อบต.อีเซ
3	นายเชื่อม ไชยโคตร	รองนายก อบต.อีเซ
4	นายวิเชียร บุญมา	เลขานุการนายก อบต.อีเซ

พนักงานส่วนตำบล และพนักงานจ้าง จำนวน ๒๘ อัตรา ดังนี้

ลำดับที่	ชื่อ-สกุล	ตำแหน่ง	วุฒิการศึกษา
1	นางสาวพยอม จำปาขีด	ปลัด อบต. (บริหารท้องถิ่น ต้น)	ปริญญาโท
สำนักปลัดองค์การบริหารส่วนตำบล			
๒	นายนิธิวัฒน์ สมใจ	หัวหน้าสำนักปลัด (อำนวยการ ต้น)	ปริญญาโท
๓	นางสาวโสภากิจร โคตรสมพงษ์	นักจัดการงานทั่วไป	ปริญญาตรี
4	จำเอนประชาธิปไตย ถาวร	นักวิเคราะห์นโยบายและแผน	ปริญญาตรี
5	นายหาญณรงค์ สิงขรณ์	เจ้าพนักงานธุรการ	ปวส.

6	นายสุระพงษ์ เพ็ชรินทร์	พนักงานสูบน้ำ (ถ่ายโอน)	มัธยมปลาย
7	นางสาวรุจิราพร สาแก้ว	ผู้ช่วยเจ้าหน้าที่บันทึกข้อมูล	ปริญญาตรี
8	นายสุชาติ กำเกลี้ยง	ผู้ช่วยเจ้าหน้าที่ป้องกัน	ปวส.(ช่างอุตสาหกรรม)
9	นางสาวปวีณา เศรษฐศรี	นักการภารโรง	ปริญญาตรี
๑๐	นายสอนพรพรลาน ทับแสง	ยาม	ป.๔
๑๑	นางพรศรี ไชยบุตร	คณงานทั่วไป	มัธยมปลาย

กองคลัง			
1๒	นางสาวจิตติพรรณ ศิริพันธ์	นักวิชาการเงินและบัญชี	ปริญญาตรี
1๓	นางสาวปณิสรา นราวงค์	นักวิชาการพัสดุ	ปริญญาตรี
๑๔	นางจิราภรณ์ แสงงาม	นักวิชาการจัดเก็บรายได้	ปริญญาตรี
1๕	นางสาวรัตนภรณ์ ผมงักดี	ผู้ช่วยเจ้าหน้าที่พัสดุ	ปวส.(บัญชี)

1๖	นางสาวทิพวรรณ บุญยืน	ผู้ช่วยเจ้าหน้าที่ธุรการ	ปวส.(บัญชี)
----	----------------------	--------------------------	-------------

กองช่าง			
1๗	นายชาญชัย สรรพกิจตรี	ผอ.กองช่าง (อำนวยการ ต้น)	ปริญญาตรี
1๘	นายศรชัย เศรษฐศรี	ผู้ช่วยเจ้าหน้าที่การประปา	ปวส.(ไฟฟ้า)

กองการศึกษา			
1๙	นางยุภาพร แสงดารา	ผอ.กองการศึกษา (อำนวยการ ต้น)	ปริญญาโท
๒๐	นางสาวศุภลักษณ์ ศรีทธานุ	ครู	ปริญญาตรี
2๑	นางพัฒนา บุตรสา	ครู	ปริญญาตรี

2๒	นางสาวขวัญณภัทร ลุนลา	ครูผู้ดูแลเด็ก	ปริญญาตรี
2๓	นางอำพร ภูมิลลา	ครูผู้ดูแลเด็ก	ปริญญาตรี
2๔	นายวรพล แก้วมูล	ผู้ช่วยเจ้าหน้าที่ธุรการ	ปริญญาโท
๒๕	นางสาวบัวสอน ทองคำ	ผู้ช่วยครูผู้ดูแลเด็ก	ปริญญาตรี
๒๖	นางศิริขวัญ สาธุ	ผู้ช่วยครูผู้ดูแลเด็ก	ปริญญาตรี
๒๗	นางวัลยาภรณ์ บุญเสริม	ผู้ช่วยครูผู้ดูแลเด็ก	ปริญญาตรี

กองสวัสดิการสังคม			
๒๘	นางสาวจุฬาพันธ์ ทรัพย์มาก	นักพัฒนาชุมชน	ปริญญาตรี

เครื่องมือและอุปกรณ์ต่าง ๆ ที่สำคัญ

- รถกึ่งบรรทุก (ปีคัพ 4 ประตู)	จำนวน 1 คัน
- รถกึ่งบรรทุก (รถตู้ซีพ) (ปีคัพตอนครึ่ง)	จำนวน 1 คัน
- รถจักรยานยนต์	จำนวน 1 คัน
- เครื่องขยายเสียง	จำนวน 1 ชุด
- เครื่องพ่นหมอกควัน	จำนวน ๑ เครื่อง
- เครื่องตัดหญ้า	จำนวน ๓ เครื่อง
- เครื่องคอมพิวเตอร์พร้อมอุปกรณ์	จำนวน 1๒ ชุด
- เครื่องมัลติมีเดียโปรเจคเตอร์	จำนวน 1 เครื่อง
- เครื่องถ่ายภาพเอกสาร	จำนวน 2 เครื่อง
- โทรศัพท์	จำนวน 1 เครื่อง
- โทรสาร	จำนวน 1 เครื่อง
- เต็นท์	จำนวน ๗ หลัง
- เรือท้องแบน (เครื่องยนต์หางยาว)	จำนวน ๑ ลำ

กรอบโครงสร้างการบริหารงานบุคคล องค์การบริหารส่วนตำบลอีเซ



ส่วนที่ ๒ สรุปผลการพัฒนาท้องถิ่นตามแผนพัฒนาท้องถิ่น (พ.ศ.๒๕๕๗ – ๒๕๖๐) ๑. สรุปผลการดำเนินงานตามงบประมาณที่ได้รับ และการเบิกจ่ายงบประมาณ ในปีงบประมาณ พ.ศ.๒๕๕๗ – ๒๕๖๐

๑.๑ สรุปสถานการณ์การพัฒนา การตั้งงบประมาณ การเบิกจ่ายงบประมาณ

การวิเคราะห์ศักยภาพเพื่อประเมินสภาพการพัฒนาในปัจจุบัน และโอกาสพัฒนาในอนาคต ขององค์การบริหารส่วนตำบล การวิเคราะห์ศักยภาพเพื่อประเมินสภาพการพัฒนาในปัจจุบันและโอกาส ในการพัฒนาในอนาคตขององค์การบริหารส่วนตำบล เป็นการประเมินถึงโอกาส และภาวะคุกคามหรือ ข้อจำกัดอันเป็นสภาวะแวดล้อมภายนอกที่มีผลต่อการพัฒนาท้องถิ่น รวมถึงจุดแข็งและจุดอ่อนของ ท้องถิ่น อันเป็นสภาวะแวดล้อมภายในขององค์กรปกครองส่วนท้องถิ่น โดยใช้เทคนิคการ “SWOT analysis” เพื่อพิจารณาศักยภาพการพัฒนาของแต่ละยุทธศาสตร์ ดังนี้

ยุทธศาสตร์ที่ 1 การพัฒนาด้านโครงสร้างพื้นฐาน

1. จุดแข็ง (Strength)

- มีหน่วยงานและบุคลากรของตนเองในการรับผิดชอบงานด้านโครงสร้างพื้นฐาน
- มีงบประมาณเป็นของตนเอง
- ได้รับความร่วมมือจากผู้นำ และประชาชนในท้องถิ่น
- มีระบบประปาหมู่บ้านยังครอบคลุมพื้นที่
- มีน้ำลำห้วยทับทันไหลผ่านพื้นที่ จึงทำให้สามารถบริหารจัดการน้ำเพื่อการเกษตร ให้กับชาวบ้านได้เป็นอย่างดี
- มีระบบสูบน้ำด้วยพลังงานไฟฟ้าในพื้นที่ 1 สถานี
- สามารถบริหารจัดการงบประมาณของตนเองได้
- มีถนนทางหลวงชนบท และทางหลวงแผ่นดิน ตัดผ่านพื้นที่ และมีถนนเชื่อมต่อกัน ระหว่างหมู่บ้านครอบคลุมพื้นที่

2. จุดอ่อน (weakness)

- ถนนภายในหมู่บ้านยังไม่ได้มาตรฐาน
- ระบบประปาหมู่บ้านยังไม่ครอบคลุมพื้นที่
- มีข้อจำกัดด้านงบประมาณไม่เพียงพอต่อการพัฒนา
- บุคลากรมีจำนวนน้อยกว่าปริมาณงานและภารกิจที่ต้องรับผิดชอบ
- ขาดเครื่องมือที่ทันสมัยในการสำรวจและดำเนินงาน
- ข้อจำกัดในการปฏิบัติตามระเบียบที่ขาดความชัดเจนและความเป็นไปได้ในทาง

ปฏิบัติ

3. โอกาส (Opportunity)

- มีการจัดทำบัญชีโครงการเกินศักยภาพเพื่อขอรับการสนับสนุนงบประมาณและขอให้หน่วยงานอื่นที่เกี่ยวข้องเข้ามาดำเนินการ

- พ.ร.บ. กำหนดแผนและขั้นตอนการกระจายอำนาจให้แก่องค์กรปกครองส่วนท้องถิ่น พ.ศ. 2542 ได้ให้อำนาจแก่องค์กรท้องถิ่นในการจัดการระบบบริการสาธารณะในด้านต่าง ๆ

- รัฐบาลมีแผนกระตุ้นเศรษฐกิจ ในรูปแบบประมาณอุดหนุนเฉพาะกิจ

4. อุปสรรค (Treat)

- การเปลี่ยนแปลงและการขัดแย้งทางการเมืองทำให้การพัฒนาล่าช้าและไม่บรรลุเป้าหมาย

- การจัดสรรงบประมาณมีความล่าช้าทำให้การดำเนินงานไม่เป็นไปตามแผนงานระเบียบ ข้อกฎหมายมีขั้นตอนปฏิบัติที่ยุ่งยากซับซ้อน

ยุทธศาสตร์ที่ 2 การพัฒนาด้านส่งเสริมคุณภาพชีวิต

1. จุดแข็ง (Strength)

- บุคลากรที่ศักยภาพและความมุ่งมั่นในการปฏิบัติงานเพื่อส่งเสริมศักยภาพของประชาชน

- มีความพร้อมในการวางแผนและประสานงานกับหน่วยงานต่างๆที่เกี่ยวข้องอย่างต่อเนื่อง

- มีงบประมาณที่สามารถบริหารจัดการเองได้

- มีระเบียบ กฎหมาย และแนวทางการปฏิบัติรองรับ

2. จุดอ่อน (weakness)

- บุคลากรมีจำนวนจำกัด และไม่มีผู้รับผิดชอบเฉพาะด้าน เช่น ด้านไฟฟ้า และด้านสาธารณสุข

- งบประมาณขององค์การบริหารส่วนตำบลมีน้อยเมื่อเทียบกับปัญหาความต้องการและภารกิจหน้าที่ที่ต้องรับผิดชอบต่อประชาชนในพื้นที่

- สถานศึกษาขาดแคลนอุปกรณ์สื่อการเรียนการสอนที่ทันสมัยและมีคุณภาพ

- ข้อจำกัดด้านระเบียบกฎหมายด้านส่งเสริมพัฒนาคุณภาพชีวิต ทำให้ไม่สามารถบริหารจัดการได้อย่างทั่วถึงเพียงพอ

- ขั้นตอนในการดำเนินการยังมีการสลับซับซ้อนและยุ่งยาก

- ไม่มีการสำรวจข้อมูลผู้ด้อยโอกาสทางสังคม เพื่อใช้เป็นข้อมูลในการให้ความช่วยเหลือ

3. โอกาส (Opportunity)

- พ.ร.บ. กำหนดแผนและขั้นตอนการกระจายอำนาจให้แก่องค์กรปกครองส่วนท้องถิ่น พ.ศ. 2542 ได้ให้อำนาจแก่องค์กรท้องถิ่นในการจัดการระบบบริการสาธารณะในด้านต่าง ๆ

- รัฐบาลสนับสนุนและจัดสรรงบประมาณให้ทั่วกัน เป็นการเพิ่มศักยภาพการพัฒนา

4. อุปสรรค (Treat)

- มีการระบาดของโรคติดต่อ (โรคไข้เลือดออก) ในเขตพื้นที่อย่างรุนแรง
- ระเบียบ หนังสือสั่งการมีข้อปฏิบัติที่ไม่เอื้ออำนวยต่อการปฏิบัติ
- สถานะปัญหาราคาน้ำมันแพงขึ้นในช่วงปีที่ผ่านมา

ยุทธศาสตร์ที่ 3 การพัฒนาด้านเศรษฐกิจฐานรากตามแนวปรัชญาเศรษฐกิจพอเพียง

1. จุดแข็ง (Strength)

- มีการวางแผนและการประสานงานรวมหน่วยงานที่เกี่ยวข้องและประชาชนในท้องถิ่น
- มีงบประมาณเป็นของตนเอง
- มีระเบียบข้อมูลที่ดีในการเป็นฐานข้อมูลสำหรับการวางแผนพัฒนา
- มีผลผลิตทางการเกษตรในพื้นที่อย่างเพียงพอ
- สามารถบริหารจัดการทรัพยากรให้มีเอกภาพด้วยตนเอง
- มีสภาพทางภูมิศาสตร์และทรัพยากรของท้องถิ่นที่เหมาะสมแก่การพัฒนาอาชีพ

เกษตรอุตสาหกรรมและการท่องเที่ยว

2. จุดอ่อน (weakness)

- งบประมาณมีไม่เพียงพอในการบริหารจัดการ
- ขาดการส่งเสริมเงินทุน , การพัฒนาทักษะความรู้ในการประกอบอาชีพ
- ขาดการส่งเสริมตลาดรองรับการผลิต, และแรงงานของท้องถิ่น
- ขาดแนวคิดในการพัฒนาอาชีพรายได้ อันเกิดจากภูมิปัญญาของท้องถิ่น
- การมีส่วนร่วมของประชาชนในพื้นที่มีน้อย
- ขาดทรัพยากรบุคคลที่มีความรู้ ความเป็นผู้นำในท้องถิ่น
- ประชาชนไม่ให้ความสนใจที่จะรวมกลุ่มเพื่อทำอาชีพเสริม
- ขาดผลิตภัณฑ์ของกลุ่มต่างๆในตำบล

3. โอกาส (Opportunity)

- รัฐบาลให้ความสำคัญของหลักเศรษฐกิจพอเพียงและการสนับสนุนส่งเสริมการ

ประกอบอาชีพด้านการเกษตร

- นโยบายของรัฐบาลในการกระตุ้นเศรษฐกิจอย่างต่อเนื่อง เช่น โครงการ SML ,

โครงการกองทุนหมู่บ้าน เป็นต้น

- หน่วยงานอื่นของรัฐที่มีบุคลากรที่มีความรู้ความสามารถให้คำแนะนำและเป็นที

ปรึกษา

4. อุปสรรค (Treat)

- ระบบเศรษฐกิจทั่วโลกตกต่ำ และประเทศไทยได้รับผลกระทบในครั้งนี้อย่าง
- สถานะปัญหาราคาน้ำมันแพงขึ้นในช่วงปีที่ผ่านมา
- ราคาผลผลิตทางการเกษตรกรรมตกต่ำ

ยุทธศาสตร์ที่ 4 การพัฒนาด้านศาสนา ด้านศิลปวัฒนธรรม จารีตประเพณี และภูมิปัญญาท้องถิ่น

1. จุดแข็ง (Strength)

- มีแผนงานและงบประมาณให้ความสำคัญกับการพัฒนาจากการมีส่วนร่วมของประชาชนในท้องถิ่น

- มีการให้ความสำคัญในการสืบสานประเพณีไทยอย่างต่อเนื่อง
- มีประเพณีท้องถิ่นที่สำคัญในพื้นที่
- มีการรวบรวมภูมิปัญญาของท้องถิ่น
- มีองค์กรทางวัฒนธรรมที่เข้มแข็ง

2. จุดอ่อน (weakness)

- ยังไม่มีการสนับสนุนและส่งเสริมให้ประชาชนชาวบ้านได้เข้ามามีส่วนร่วมในการพัฒนาอย่างเป็นรูปธรรม

- เยาวชนไม่มีจิตสำนึกในการอนุรักษ์ภูมิปัญญาท้องถิ่น

3. โอกาส (Opportunity)

- การสนับสนุนการดำเนินงานจากนโยบายภาครัฐ และราชการที่เกี่ยวข้อง

4. อุปสรรค (Treat)

- การเปลี่ยนแปลงทางสังคม เศรษฐกิจ และวัฒนธรรม ตามกระแสโลกาภิวัตน์

- การพัฒนาด้านเทคโนโลยีเร่งเร้าให้เกิดการแข่งขัน เป็นการกีดกันการพัฒนาทางด้านศิลปวัฒนธรรมและภูมิปัญญาท้องถิ่น

ยุทธศาสตร์ที่ 5 การพัฒนาด้านสิ่งแวดล้อม

1. จุดแข็ง (Strength)

- มีความพร้อมในการวางแผน ประสานงานกับผู้นำและหน่วยงานต่าง ๆ ที่เกี่ยวข้อง
- มีงบประมาณของตนเอง สามารถบริหารจัดการเองได้
- มีสภาพทางภูมิศาสตร์ เหมาะสม เช่น น้ำลำห้วยทับทัน และป่าชุมชน

2. จุดอ่อน (weakness)

- งบประมาณขององค์กรบริหารส่วนตำบลไม่เพียงพอต่อการพัฒนา
- มีกลุ่มผู้มีอิทธิพลลักลอบเข้าทำลายสิ่งแวดล้อม
- ประชาชนขาดความร่วมมือในดูแลสิ่งแวดล้อม

3. โอกาส (Opportunity)

- มีระเบียบ กฎหมาย และแนวทางการปฏิบัติรองรับ
- นโยบายต่างๆของรัฐบาลเอื้อและสนับสนุนต่อการพัฒนา

4. อุปสรรค (Treat)

- ประชาชนไม่ตระหนักถึงความสำคัญและเห็นคุณค่าของทรัพยากรธรรมชาติ
- การเปลี่ยนแปลงของสภาพแวดล้อม
- การเจริญเติบโตทางด้านเทคโนโลยีสมัยใหม่ และภาคอุตสาหกรรม และการเพิ่มขึ้นของ

ประชากร

ยุทธศาสตร์ที่ 6 การพัฒนาการจัดระเบียบชุมชน/สังคม และรักษาความสงบเรียบร้อย

1. จุดแข็ง (Strength)

- บุคลากรมีศักยภาพพร้อมที่จะทุ่มเทและส่งเสริมกิจกรรม
- มีงบประมาณและสามารถบริหารจัดการด้วยตนเอง
- มีการอุปถัมภ์พร้อมในการบรรเทาสาธารณภัยได้เบื้องต้น

2. จุดอ่อน (weakness)

- ขาดความสามัคคีและพลังชุมชนความร่วมมือของประชาชนอย่างจริงจัง
- ขาดความเตรียมพร้อมในเรื่องภัยธรรมชาติที่ไม่สามารถคาดการณ์ได้ล่วงหน้า
- ประชาชนขาดจิตสำนึกในด้านการสาธารณสุขต่างๆ
- ปัญหาทางด้านเศรษฐกิจ ยาเสพติด ว่างงาน และความเป็นอยู่ของประชาชนที่ขาด

ความมั่นคงในการดำรงชีวิตเอื้อต่อการประกอบอาชีพการเกษตร

3. โอกาส (Opportunity)

- มีนโยบายของรัฐให้ความสำคัญปลอดภัยในชีวิตและทรัพย์สิน
- มีหน่วยงานต่างๆ พร้อมให้ความร่วมมือเป็นอย่างดี

4. อุปสรรค (Treat)

- ความก้าวหน้าของเทคโนโลยีที่ก้าวหน้ากระโดดทำให้สังคมปรับตัวไม่ทันสิ่งเปลี่ยนแปลงไป
- การเกิดภัยธรรมชาติที่ไม่อาจคาดการณ์ล่วงหน้าได้

ยุทธศาสตร์ที่ 7 การพัฒนาการบริหารจัดการองค์กรปกครองส่วนท้องถิ่น และการดำเนินตามนโยบาย

1. จุดแข็ง (Strength)

- มีการส่งเสริมบุคลากรเข้ารับการอบรมเพื่อเพิ่มประสิทธิภาพในการปฏิบัติงานอย่าง

สม่ำเสมอ

- มีการส่งเสริมการมีส่วนร่วมของประชาชนในท้องถิ่นในรูปแบบของประชาคม
- มีการประชาสัมพันธ์ข้อมูลข่าวสารต่างๆ ให้ประชาชนได้รับทราบ เช่น เว็บไซต์ , วาร

สาร

- มีงบประมาณของตนเอง

2. จุดอ่อน (weakness)

- ประชาชนยังขาดความเข้าใจในการทำงานขั้นตอนกาทำงานและระบบราชการ
- งบประมาณที่จะนำมาพัฒนาบุคลากรยังไม่เพียงพอและไม่ต่อเนื่อง
- บุคลากรไม่เพียงพอกับปริมาณงานที่เพิ่มขึ้น
- ขาดอุปกรณ์ที่มีคุณภาพและทันสมัยสำหรับใช้ในการปฏิบัติงาน

3. โอกาส (Opportunity)

- พระราชกฤษฎีกาว่าด้วยหลักเกณฑ์และวิธีการบริหารกิจการบ้านเมืองที่ดี พ.ศ.

2546

- มีหน่วยงานระดับจังหวัดมาตรวจเยี่ยมและให้คำแนะนำในการปฏิบัติงาน
- กรมส่งเสริมการปกครองท้องถิ่นร่วมกับสถาบันอุดมศึกษาจัดหลักสูตรให้บุคลากรได้ศึกษาต่อในระดับที่สูงขึ้น
- การปฏิรูประบบราชการมีหน่วยงานที่เกี่ยวข้องดูแลปัญหาการทุจริตประพฤติมิชอบอย่างจริงจังมากขึ้น

4. อุปสรรค (Treat)

- ผลจากการถ่ายโอนภารกิจทำให้มีภารกิจเพิ่มขึ้นแต่ไม่มีงบประมาณและบุคลากรรองรับในการปฏิบัติงาน
- ระบบบริหารงานบุคคลส่วนท้องถิ่นไม่สนใจให้ข้าราชการถ่ายโอนมาสังกัดองค์กรปกครองส่วนท้องถิ่น โดยเฉพาะเรื่องความก้าวหน้าในอาชีพไม่ชัดเจน สิทธิประโยชน์ที่พึงได้รับและความเป็นธรรมทำให้เกิดความรู้สึกไม่มั่นคง

๑.2 การประเมินผลการนำแผนพัฒนาไปปฏิบัติในเชิงปริมาณ

เพื่อให้ทราบถึงผลการดำเนินงานที่ได้จากการพัฒนาตามแผนพัฒนาองค์กรบริหารส่วนตำบล ประจำปีที่ผ่านมาว่าประสบความสำเร็จมากน้อยเพียงใด คณะกรรมการติดตามและประเมินผลแผนพัฒนาองค์กรบริหารส่วนตำบลเอีเซ ได้ติดตามและประเมินผลแผนพัฒนาสามปี ในปีงบประมาณ พ.ศ. 255๙ สรุปผลการดำเนินการ ดังนี้

ผลการดำเนินการตามแผนปี ๒๕๕๕

ยุทธศาสตร์	โครงการตามแผนพัฒนาปี ๒๕๕๕	โครงการที่ดำเนินการตามข้อบัญญัติ	โครงการที่ดำเนินการจ่ายขาดเงินสะสม	รวมโครงการที่ดำเนินการทั้งสิ้น		โครงการที่ไม่ได้ดำเนินการตามแผนพัฒนาฯ	
	จำนวน	จำนวน	จำนวน	จำนวน	ร้อยละ	จำนวน	ร้อยละ
๑. การพัฒนาด้านโครงสร้างพื้นฐาน	๕๕	๑๑	๓	๑๔	๑๔.๑๕	๘๕	๘๕.๘๕
๒. การพัฒนาด้านส่งเสริมคุณภาพชีวิต	๓๔	๑๕	-	๑๒	๓๕.๓๐	๒๒	๖๔.๗๐
๓. การพัฒนาด้านเศรษฐกิจฐานรากตามแนวปรัชญาเศรษฐกิจพอเพียง	๑๗	๒	-	๑	๕.๕๕	๑๖	๙๔.๔๕
๔. การพัฒนาด้านศาสนา ศิลปวัฒนธรรม จารีต ประเพณี และภูมิปัญญาท้องถิ่น	๑๗	๗	-	๖	๓๓.๓๓	๑๒	๖๖.๖๗
๕. การพัฒนาด้านสิ่งแวดล้อม การท่องเที่ยว การกีฬาและนันทนาการ	๑๗	๕	-	๓	๑๖.๖๖	๑๕	๘๓.๓๔
๖. การพัฒนาการจัดระเบียบชุมชน/สังคม และรักษาความสงบเรียบร้อย	๒๕	๕	-	๕	๒๐.๐๐	๒๐	๘๐.๐๐
๗. การพัฒนาบริหารจัดการองค์การปกครองส่วนท้องถิ่น	๑๑	๗	-	๕	๔๕.๔๕	๖	๕๔.๕๕
รวม	๒๒๓	๖๒	๓	๔๖	๒๐.๖๒	๑๗๗	๗๙.๓๘

ผลการติดตามและประเมินผลจากคณะกรรมการฯ

ผลการดำเนินงาน ปีงบประมาณ พ.ศ. ๒๕๕๗

๑. โครงการตามแผนพัฒนาสามปี จำนวน ๒๒๓ โครงการ
๒. โครงการที่ดำเนินการตามข้อบัญญัติ จำนวน ๖๒ โครงการ
๓. โครงการที่ดำเนินการโดยจ่ายขาดเงินสะสม จำนวน ๓ โครงการ
๔. โครงการที่ดำเนินการ จำนวน ๔๖ โครงการ (จำนวนโครงการในแผนพัฒนาสามปี พ.ศ. ๒๕๕๙ จำนวน ๒๒๓ โครงการ) คิดเป็นร้อยละ ๒๐.๖๒
๕. โครงการที่ไม่ได้ดำเนินการ จำนวน ๑๗๗ โครงการ (จำนวนโครงการในแผนพัฒนาสามปี พ.ศ. ๒๕๕๙ จำนวน ๒๒๓ โครงการ) คิดเป็นร้อยละ ๗๙.๓๘

ผลการดำเนินงาน ปี พ.ศ. ๒๕๕๙ (ด้านงบประมาณ)

ปีงบประมาณ	จำนวนงบประมาณ (บาท)			
	แผนพัฒนาสามปี	แผนการดำเนินงาน	ข้อบัญญัติฯ	การเบิกจ่ายตามข้อบัญญัติ
๒๕๕๙	๑๑๗,๐๖๖,๗๕๐	๑๑,๖๒๗,๘๔๗	๒๐,๕๐๐,๐๐๐	๑๐,๑๗๒,๘๔๗

ผลการดำเนินงาน ปี พ.ศ. ๒๕๕๕ (ด้านโครงการพัฒนา)

ปีงบประมาณ	จำนวนโครงการ/กิจกรรม		
	แผนพัฒนาสามปี	แผนการดำเนินงาน	โครงการ/กิจกรรมที่ดำเนินการตามข้อบัญญัติฯ
๒๕๕๕	๒๒๓	๖๒	๔๓

รายงานโครงการที่ดำเนินการในปีงบประมาณ พ.ศ. ๒๕๕๕ ดังนี้

อบต.อีเซ	หน่วยงานรับผิดชอบ	แหล่งที่มา	งบตามข้อบัญญัติ
การพัฒนาด้านโครงสร้างพื้นฐาน			
๑.ก่อสร้างถนน คสล. บ้านห้องเป็อย หมู่ที่ 8	กองช่าง	ข้อบัญญัติ	๑๒๕,๐๐๐
๒.ก่อสร้างฝายปิดคลองส่งน้ำจากบ้านพระ หมู่ที่ 2 ไปบ้านหนองจมะ หมู่ที่ 10	กองช่าง	ข้อบัญญัติ	๑๕๐,๐๐๐
3.ขยายเขตไฟฟ้าแรงต่ำจากบ้านอีเซ หมู่ที่ 5	กองช่าง	ข้อบัญญัติ	๘๗,๕๐๐
4.ขยายเขตไฟฟ้าเพื่อการเกษตร บ้านอรุณรังษี หมู่ที่ 11	กองช่าง	ข้อบัญญัติ	๑๑๒,๕๐๐
5.ขยายท่อส่งน้ำเพื่อการเกษตร บ้านอีเซ หมู่ที่ 7	กองช่าง	ข้อบัญญัติ	๒๖๖,๐๐๐

6.ขยายท่อส่งน้ำบ้านโนน หมู่ที่ 12 ลง หนองน้ำสาธารณะ	กองช่าง	ข้อบัญญัติ	๗๑,๐๐๐
7.โครงการถนนคอนกรีตเสริมเหล็กบ้าน หนองหนัก หมู่ที่ 6	กองช่าง	ข้อบัญญัติ	๓๓๐,๖๐๐
8.โครงการขยายเขตวางท่อส่งน้ำเพื่อ การเกษตรบ้านน้อยดงเมืองหมู่ที่ 9 ไป โนนเหล่าม่วง	กองช่าง	ข้อบัญญัติ	๓๘๓,๐๐๐

อบต.อีเซ	หน่วยงานรับผิดชอบ	แหล่งที่มา	งบตามข้อบัญญัติ
การพัฒนาด้านโครงสร้างพื้นฐาน			
9.โครงการก่อสร้างรางระบายน้ำบ้านอีเซ หมู่ที่ 5	กองช่าง	ข้อบัญญัติ	๒๔๒,๓๐๐
10.โครงการปรับปรุงต่อเติมประตูเปิด-ปิด ท่อส่งน้ำเพื่อการเกษตร หมู่ที่ 9	กองช่าง	ข้อบัญญัติ	๒๑,๐๐๐
11.โครงการปรับปรุงต่อเติมประตูเปิด-ปิด ท่อส่งน้ำเพื่อการเกษตร หมู่ที่ 5	กองช่าง	ข้อบัญญัติ	๓๖,๐๐๐
การพัฒนาด้านส่งเสริมคุณภาพชีวิต			
12.เบี้ยยังชีพคนชรา	กองสวัสดิการฯ	อุดหนุน เฉพาะกิจ	๓,๖๔๕,๖๐๐
13.เบี้ยยังชีพคนพิการ	กองสวัสดิการฯ	อุดหนุน เฉพาะกิจ	๗๖๐,๐๐๐
14.เบี้ยยังชีพผู้ป่วยเอดส์	กองสวัสดิการฯ	อุดหนุน เฉพาะกิจ	๑๘,๐๐๐
15.การให้ความสงเคราะห์ช่วยเหลือผู้ ยากไร้และผู้ด้อยโอกาส คนแก่ คนชรา	กองสวัสดิการฯ	ข้อบัญญัติ	๘๐,๐๐๐
1๖.ส่งเสริมและสนับสนุนอาหารเสริม(นม) แก่โรงเรียนในเขตพื้นที่ตำบล 2 แห่ง ศูนย์ พัฒนาเด็กเล็ก 4 แห่ง	กองการศึกษาฯ	ข้อบัญญัติ	๕๘๔,๑๔๗
๑๗.ส่งเสริมและสนับสนุนอาหารกลางวัน แก่โรงเรียนในเขตพื้นที่ตำบล 2 แห่ง ศูนย์ พัฒนาเด็กเล็ก 4 แห่ง	กองการศึกษาฯ	ข้อบัญญัติ	๑,๓๕๑,๒๐๐
1๘.การจัดกิจกรรมวันเด็กแห่งชาติ	กองการศึกษาฯ	ข้อบัญญัติ	๕๐,๐๐๐
๑๙.อุดหนุนสาธารณสุขมูลฐาน	สำนักปลัด	ข้อบัญญัติ	๙๐,๐๐๐
๒๐.ค่าวัสดุวิทยุศาสตร์หรือบริการทาง	สำนักปลัด	ข้อบัญญัติ	๖๐,๐๐๐

การแพทย์ตลอดจนครุภัณฑ์อื่น ๆ ที่เกี่ยวข้อง			
2๑.อุดหนุนที่ทำการปกครองอำเภอโพธิ์ศรีสุวรรณตามโครงการบริจาคโลหิต	สำนักปลัด	ข้อบัญญัติ	๙,๐๐๐
2๒.โครงการอุดหนุนโรงเรียนบ้านอีเซ(คุรุราษฎร์วิทยา)ตามโครงการส่งเสริมความเป็นเลิศทางวิชาการ	กองการศึกษา	ข้อบัญญัติ	๓๐,๐๐๐
2๓.โครงการขอรับเงินกองทุนส่งเสริมการจัดสวัสดิการสังคม	กองสวัสดิการฯ	ข้อบัญญัติ	๓๐,๐๐๐
การพัฒนาด้านเศรษฐกิจฐานรากตามแนวปรัชญาเศรษฐกิจพอเพียง			
๒๔.สนับสนุนโครงการเกี่ยวกับเศรษฐกิจพอเพียงตามแนวพระราชดำริ	สำนักปลัด	ข้อบัญญัติ	๒๐๐,๐๐๐

การพัฒนาด้านศาสนา ศิลปวัฒนธรรม จารีต ประเพณี และภูมิปัญญาท้องถิ่น			
๒๕.การจัดงานประเพณีวัฒนธรรมสายน้ำ	กองการศึกษาฯ	ข้อบัญญัติ	๑๐๐,๐๐๐
๒๖.การจัดงานประเพณีลอยกระทง	กองการศึกษาฯ	ข้อบัญญัติ	๔๐,๐๐๐
๒๗.การจัดงานประเพณีสงกรานต์ และงานกตัญญูผู้สูงอายุ สามวัย สองใจอยู่สุข	กองการศึกษาฯ	ข้อบัญญัติ	๖๐,๐๐๐
๒๘.การจัดงานประเพณีเข้าพรรษา	กองการศึกษาฯ	ข้อบัญญัติ	๒๐,๐๐๐
๒๙.ส่งเสริมประเพณีวัฒนธรรมอันดีงาม เช่น งานบุญผะเหวด , งานสรงกัญญาะ ฯลฯ	กองการศึกษาฯ	ข้อบัญญัติ	๒๐,๐๐๐
๓๐.อุดหนุนที่ทำการปกครองอำเภอโพธิ์ศรีสุวรรณ ตามโครงการจัดงานวันปียมหหาราช ประจำปี 2559	กองการศึกษาฯ	ข้อบัญญัติ	๕,๐๐๐
การพัฒนาด้านสิ่งแวดล้อม การท่องเที่ยว และนันทนาการ			
๓๑.โครงการแข่งขันกีฬาฟุตบอลมวลชน "อำเภอโพธิ์ศรีสุวรรณ	กองการศึกษา	ข้อบัญญัติ	๓๐,๐๐๐
๓๒.โครงการจัดแข่งขันกีฬาปีใหม่ต้านภัยยาเสพติด	สำนักปลัด	ข้อบัญญัติ	๙๐,๐๐๐
๓๓.อุดหนุนโรงเรียนบ้านอีเซ(คุรุราษฎร์วิทยา) ตามโครงการแข่งขันกีฬา-กรีฑา มวลชน นักเรียน นักศึกษา ตำบลอีเซ	กองการศึกษาฯ	ข้อบัญญัติ	๑๐๐,๐๐๐
การพัฒนาการจัดระเบียบชุมชน/สังคม และรักษาความสงบเรียบร้อย			
๓๔.การบริการการแพทย์ฉุกเฉิน (1669)	สำนักปลัด	ข้อบัญญัติ	๒๕๐,๐๐๐

ศูนย์กู้ชีพ อบต.อีเซ			
๓๕.โครงการประชาคมออกให้ประชาชน ได้เสนอปัญหาและความต้องการ	สำนักปลัด	ข้อบัญญัติ	๒๐,๐๐๐
๓๖.โครงการรณรงค์ป้องกันและลด อุบัติเหตุทางถนนช่วงเทศกาลต่างๆ	สำนักปลัด	ข้อบัญญัติ	๔๐,๐๐๐
๓๗.อุดหนุนศูนย์ปฏิบัติการเพื่อเอาชนะ ยาเสพติดจังหวัดศรีสะเกษ	สำนักปลัด	ข้อบัญญัติ	๕,๐๐๐
๓๘.อุดหนุนที่ทำการปกครองอำเภอโพธิ์ ศรีสุวรรณ ตามโครงการมหกรรม แข่งขันกีฬาต้านยาเสพติด "โพธิ์ศรีสุวรรณ เกมส์"	สำนักปลัด	ข้อบัญญัติ	๒๐,๐๐๐
การพัฒนาด้านการบริหารจัดการองค์กรปกครองส่วนท้องถิ่น			
๓๙.โครงการฝึกอบรมและศึกษาดูงานด้าน การเกษตรผสมผสานตามแนวคิดปรัชญา เศรษฐกิจพอเพียง	สำนักปลัด	ข้อบัญญัติ	๓๐๐,๐๐๐
๔๐.โครงการอุดหนุนปกครองอำเภอโพธิ์ ศรีสุวรรณตามโครงการจัดงานเฉลิมพระ เกียรติพระบาทสมเด็จพระเจ้าอยู่หัวเนื่อง ในวโรกาสพระราชพิธีมหามงคลเฉลิมพระ ชนพรรษา	สำนักปลัด	ข้อบัญญัติ	๓๐,๐๐๐
๔๑.อุดหนุนศูนย์ข้อมูลข่าวสารประจำปี	สำนักปลัด	ข้อบัญญัติ	๕๐,๐๐๐
๔๒.โครงการจ่ายเงินเพื่อประโยชน์ตอบ แทนอื่นเป็นกรณีพิเศษแก่ข้าราชการ ลูกจ้างประจำ และพนักงานจ้าง	สำนักปลัด	ข้อบัญญัติ	๕๐๐,๐๐๐
๔๓.อุดหนุนปกครองอำเภอโพธิ์ศรีสุวรรณ ตามโครงการจัดงานวันเฉลิมพระเกียรติ สมเด็จพระนางเจ้าพระบรมราชินีนาถ เนื่องในวโรกาสมหามงคลเฉลิมพระ ชนมพรรษา 12 สิงหาคมราชินี 2559	สำนักปลัด	ข้อบัญญัติ	๑๐,๐๐๐
รวม			๑๐,๑๗๒,๘๔๗

๒. ผลที่ได้รับจากการดำเนินงานในปีงบประมาณ พ.ศ. ๒๕๕๗ - ๒๕๖๐

๒.๑ ผลที่ได้รับหรือผลที่สำคัญ

ยุทธศาสตร์ที่ 1 การพัฒนาด้านโครงสร้างพื้นฐาน

ผลการพัฒนา

1. การพัฒนาการคมนาคมและขนส่ง
2. การพัฒนาการสาธารณสุขโรคและสาธารณสุขูปการต่างๆ
3. การพัฒนาแหล่งน้ำ

ยุทธศาสตร์ที่ 2 การพัฒนาด้านส่งเสริมคุณภาพชีวิต

ผลการพัฒนา

1. การพัฒนางานสวัสดิการสังคม
2. การพัฒนางานการศึกษา
3. การพัฒนาด้านสาธารณสุข

ยุทธศาสตร์ที่ 3 การพัฒนาด้านเศรษฐกิจฐานรากตามแนวปรัชญาเศรษฐกิจพอเพียง

ผลการพัฒนา

1. เพิ่มศักยภาพการผลิตเกษตรกรรมหลักและการส่งเสริมเกษตร
2. การส่งเสริมอาชีพเพื่อเพิ่มรายได้

ยุทธศาสตร์ที่ 4 การพัฒนาด้านศาสนา ด้านศิลปวัฒนธรรม จารีตประเพณี และภูมิ

ปัญญาท้องถิ่น

ผลการพัฒนา

1. การส่งเสริมทำนุบำรุงพุทธศาสนา
2. การส่งเสริมการอนุรักษ์ศิลปวัฒนธรรม จารีตประเพณี และภูมิปัญญาท้องถิ่น
3. การส่งเสริมคุณธรรม จริยธรรม อันดีงามของคนในท้องถิ่น

ยุทธศาสตร์ที่ 5 การพัฒนาด้านสิ่งแวดล้อม

ผลการพัฒนา

1. การส่งเสริมการอนุรักษ์ทรัพยากรธรรมชาติและสิ่งแวดล้อม
2. การปรับปรุงภูมิทัศน์แหล่งธรรมชาติเพื่อการพักผ่อนหย่อนใจและการท่องเที่ยว
3. การสนับสนุนงานด้านการกีฬาและนันทนาการ

ยุทธศาสตร์ที่ 6 การพัฒนาการจัดระเบียบชุมชน/สังคม และรักษาความสงบเรียบร้อย

ผลการพัฒนา

1. การป้องกันและบรรเทาสาธารณภัยและการรักษาความสงบเรียบร้อยและความปลอดภัยในชีวิตและทรัพย์สิน
2. การส่งเสริมประชาธิปไตย ความเสมอภาค สิทธิเสรีภาพของประชาชนในการพัฒนาท้องถิ่น
3. การพัฒนาการป้องกันและแก้ไขปัญหาเสพติด
4. การสร้างความเข้มแข็งแก่ชุมชน

ยุทธศาสตร์ที่ 7 การพัฒนาการบริหารจัดการองค์กรปกครองส่วนท้องถิ่น และการ ดำเนินตามนโยบาย

ผลการพัฒนา

1. การพัฒนางานบริหารจัดการและการดำเนินตามนโยบายรัฐบาล

๒.๒ ผลกระทบ

๓. สรุปปัญหาอุปสรรคการดำเนินงานที่ผ่านมาและแนวทางการแก้ไข ปีงบประมาณ พ.ศ.

๒๕๕๗ – ๒๕๖๐

ปัญหาและอุปสรรคในการปฏิบัติงาน

๑. การมีส่วนร่วมของประชาชนในการประชาคม ยังมีน้อยไม่สามารถสะท้อนปัญหา ความต้องการของคนส่วนใหญ่ได้

๒. จำนวนโครงการ/กิจกรรม ในแผนพัฒนาท้องถิ่นมีจำนวนมาก ซึ่งไม่สามารถดำเนินการได้ตามที่ได้ตั้งโครงการ/กิจกรรมไว้

๓. งบประมาณในการบริหารและพัฒนา มีจำนวนจำกัด ไม่เพียงพอกับการพัฒนาและทันต่อความต้องการของประชาชน จึงทำให้ประชาชนรู้สึกว่าการพัฒนาหรือแก้ไขปัญหาเป็นไปอย่างล่าช้า

ข้อสังเกต/ข้อเสนอแนะ

๑. อบต. ควรประชาสัมพันธ์ให้ประชาชนได้รู้และเข้าใจ เกี่ยวกับการมีส่วนร่วมของคนในท้องถิ่น เพื่อสร้างความเข้มแข็งให้กับท้องถิ่น

๒. ส่งเสริมให้ประชาชนมีความรู้ความเข้าใจในการเข้ามามีส่วนร่วมและเสนอปัญหา ความต้องการอย่างแท้จริงของหมู่บ้านในการนำปัญหาและความต้องการบรรจุไว้ในแผนพัฒนาสามปี

๓. สร้างความเข้าใจให้กับผู้เข้าร่วมประชาคม ถึงการเสนอโครงการ/กิจกรรม ให้สอดคล้องกับงบประมาณที่ อบต.ได้รับการจัดสรร เพราะการเสนอโครงการ/กิจกรรม ที่มากเกินไปศักยภาพของ อบต. ที่จะดำเนินการจะทำให้การบริหารนั้นเกิดความล้มเหลวในการประเมินผลการปฏิบัติงานราชการของ อบต. นั้นเอง

คณะกรรมการติดตามและประเมินผลเห็นว่า การดำเนินโครงการเพื่อให้เกิดประสิทธิภาพต่อท้องถิ่นอย่างแท้จริงอยู่ที่การส่งเสริมการมีส่วนร่วมของประชาชนและการร่วมมือกันของทุกภาคส่วน ในการร่วมคิดร่วมทำ ร่วมกันรับผิดชอบ โดย อบต.เป็นหน่วยงานหลักในการส่งเสริมการมีส่วนร่วมดังกล่าว และการประชาสัมพันธ์ข้อมูลข่าวสารของทางราชการควรมีการประชาสัมพันธ์ให้ประชาชนได้ทราบอย่างทั่วถึง เพื่อประโยชน์สุขของประชาชนและความเจริญก้าวหน้าของท้องถิ่น โดยการพัฒนาที่เกิดขึ้นจะเป็นการพัฒนาที่ยั่งยืนต่อไป

ส่วนที่ ๓ ยุทธศาสตร์องค์กรปกครองส่วนท้องถิ่น

๑. ความสัมพันธ์ระหว่างแผนพัฒนาระดับมหภาค

๑.๑ แผนยุทธศาสตร์ชาติ ๒๐ ปี

กรอบยุทธศาสตร์ชาติระยะ 20 ปี (พ.ศ. 2560 – 2579)

เพื่อให้บรรลุวิสัยทัศน์ “ประเทศไทยมีความมั่นคง มั่งคั่ง ยั่งยืน เป็นประเทศพัฒนาแล้ว ด้วยการพัฒนา ตามปรัชญาของเศรษฐกิจพอเพียง” นำไปสู่การพัฒนาให้คนไทยมีความสุข และตอบสนองต่อ ต่อการบรรลุ ซึ่งผลประโยชน์แห่งชาติ ในการที่จะพัฒนาคุณภาพชีวิต สร้างรายได้ระดับสูง เป็นประเทศ พัฒนาแล้ว และสร้างความสุขของคนไทย สังคมมีความมั่นคง เสมอภาคและ เป็นธรรม ประเทศสามารถ แข่งขันได้ในระบบเศรษฐกิจ

1. ด้านความมั่นคง

(1) เสริมสร้างความมั่นคงของสถาบันหลักและการปกครองระบอบประชาธิปไตยอันมี พระมหากษัตริย์ทรงเป็นประมุข

(2) ปฏิรูปกลไกการบริหารประเทศและพัฒนาความมั่นคงทางการเมือง ขจัดคอร์รัปชัน สร้าง ความเชื่อมั่นในกระบวนการยุติธรรม

(3) การรักษาความมั่นคงภายในและความสงบเรียบร้อยภายใน ตลอดจนการบริหารจัดการ ความมั่นคงชายแดนและชายฝั่งทะเล

(4) การพัฒนาระบบ กลไก มาตรการและความร่วมมือระหว่างประเทศทุกระดับ และรักษาคุณภาพ ความสัมพันธ์กับประเทศมหาอำนาจ เพื่อป้องกันและแก้ไขปัญหาความมั่นคงรูปแบบใหม่

(5) การพัฒนาเสริมสร้างศักยภาพการป้องกันประเทศ การรักษาความสงบเรียบร้อย ภายในประเทศ สร้างความร่วมมือกับประเทศเพื่อนบ้านและมิตรประเทศ

(6) การพัฒนาระบบการเตรียมพร้อมแห่งชาติและระบบบริหารจัดการภัยพิบัติ รักษาความ มั่นคงของฐานทรัพยากรธรรมชาติ สิ่งแวดล้อม

(7) การปรับกระบวนการทำงานของกลไกที่เกี่ยวข้องจากแนวตั้งสู่แนวระนาบมากขึ้น

2. ด้านการสร้างความสามารถในการแข่งขัน

(1) การพัฒนาสมรรถนะทางเศรษฐกิจ ส่งเสริมการค้า การลงทุน พัฒนาสู่ชาติการค้า

(2) การพัฒนาภาคการผลิตและบริการ เสริมสร้างฐานการผลิตเข้มแข็งยั่งยืน และส่งเสริม เกษตรกรรายย่อยสู่เกษตรยั่งยืนเป็นมิตรกับสิ่งแวดล้อม

(3) การพัฒนาผู้ประกอบการและเศรษฐกิจชุมชน พัฒนาทักษะผู้ประกอบการ ยกกระดับผลิตภาพ แรงงานและพัฒนา SMEs สู่สากล

(4) การพัฒนาพื้นที่เศรษฐกิจพิเศษและเมือง พัฒนาเขตเศรษฐกิจพิเศษชายแดน และพัฒนาระบบเมืองศูนย์กลางความเจริญ

(5) การลงทุนพัฒนาโครงสร้างพื้นฐาน ด้านการขนส่ง ความมั่นคงและพลังงาน ระบบเทคโนโลยีสารสนเทศ และการวิจัยและพัฒนา

(6) การเชื่อมโยงกับภูมิภาคและเศรษฐกิจโลก สร้างความเป็นหุ้นส่วนการพัฒนา กับนานาชาติ ประเทศ ส่งเสริมให้ไทยเป็นฐานของการประกอบธุรกิจ ฯลฯ

3. ด้านการพัฒนาและเสริมสร้างศักยภาพคน

(1) พัฒนาศักยภาพคนตลอดช่วงชีวิต

(2) การยกระดับการศึกษาและการเรียนรู้ให้มีคุณภาพเท่าเทียมและทั่วถึง

(3) ปลูกฝังระเบียบวินัย คุณธรรม จริยธรรม ค่านิยมที่พึงประสงค์

(4) การสร้างเสริมให้คนมีสุขภาวะที่ดี

(5) การสร้างความอยู่ดีมีสุขของครอบครัวไทย

4. ด้านการสร้างโอกาสความเสมอภาค และเท่าเทียมกันทางสังคม

(1) สร้างความมั่นคงและการลดความเหลื่อมล้ำทางเศรษฐกิจและสังคม

(2) พัฒนาระบบบริการและระบบบริหารจัดการสุขภาพ

(3) มีสภาพแวดล้อมและนวัตกรรมที่เอื้อต่อการดำรงชีวิตในสังคมสูงวัย

(4) สร้างความเข้มแข็งของสถาบันทางสังคม ทุนทางวัฒนธรรมและความเข้มแข็งของชุมชน

(5) พัฒนาการสื่อสารมวลชนให้เป็นกลไกในการสนับสนุนการพัฒนา

5. ด้านการสร้างการเติบโตบนคุณภาพชีวิตที่เป็นมิตรกับสิ่งแวดล้อม

(1) จัดระบบอนุรักษ์ ฟื้นฟูและป้องกันการทำลายทรัพยากรธรรมชาติ

(2) วางระบบบริหารจัดการน้ำให้มีประสิทธิภาพทั้ง 25 ลุ่มน้ำ เน้นการปรับระบบการบริหาร

จัดการอุทกภัยอย่างบูรณาการ

(3) การพัฒนาและใช้พลังงานที่เป็นมิตรกับสิ่งแวดล้อม

(4) การพัฒนาเมืองอุตสาหกรรมเชิงนิเวศและเมืองที่เป็นมิตรกับสิ่งแวดล้อม

(5) การร่วมลดปัญหาโลกร้อนและปรับตัวให้พร้อมกับการเปลี่ยนแปลงสภาพภูมิอากาศ

(6) การใช้เครื่องมือทางเศรษฐศาสตร์และนโยบายการคลังเพื่อสิ่งแวดล้อม

6. ด้านการปรับสมดุลและพัฒนา ระบบการบริหารจัดการภาครัฐ

(1) การปรับปรุงโครงสร้าง บทบาท ภารกิจของหน่วยงานภาครัฐ ให้มีขนาดที่เหมาะสม

(2) การวางระบบบริหารราชการแบบบูรณาการ

(3) การพัฒนาระบบบริหารจัดการกำลังคนและพัฒนาบุคลากรภาครัฐ

- (4) การต่อต้านการทุจริตและประพฤติมิชอบ
- (5) การปรับปรุงกฎหมายและระเบียบต่าง ๆ
- (6) ให้ทันสมัย เป็นธรรมและเป็นสากล
- (7) พัฒนาระบบการให้บริการประชาชนของหน่วยงานภาครัฐ
- (8) ปรับปรุงการบริหารจัดการรายได้และรายจ่ายของภาครัฐ

๑.๒ แผนพัฒนาเศรษฐกิจและสังคมแห่งชาติ ฉบับที่ ๑๒

ทิศทางของแผนพัฒนาเศรษฐกิจและสังคมแห่งชาติ ฉบับที่ 12

กรอบแนวคิดและหลักการ

ในช่วงของแผนพัฒนาเศรษฐกิจและสังคมแห่งชาติฉบับที่ 12 (พ.ศ. 2560-2564) ประเทศไทยจะยังคงประสบภาวะแวดล้อมและบริบทของการเปลี่ยนแปลงต่าง ๆ ที่อาจก่อให้เกิดความเสี่ยงทั้งจากภายในและภายนอกประเทศ อาทิ กระแสการเปิดเศรษฐกิจเสรี ความท้าทายของเทคโนโลยีใหม่ ๆ การเข้าสู่สังคมผู้สูงอายุ การเกิดภัยธรรมชาติที่รุนแรง ประกอบกับสภาวะการณ์ด้านต่าง ๆ ทั้งเศรษฐกิจ สังคม ทรัพยากรธรรมชาติและสิ่งแวดล้อมของประเทศในปัจจุบันที่ยังคงประสบปัญหาในหลายด้าน เช่น ปัญหาผลิตภาพการผลิตความสามารถในการแข่งขัน คุณภาพการศึกษา ความเหลื่อมล้ำทางสังคม เป็นต้น ทำให้การพัฒนาในช่วงแผนพัฒนาฯ ฉบับที่ 12 จึงจำเป็นต้องยึดกรอบแนวคิดและหลักการในการวางแผนที่สำคัญ ดังนี้

- (1) การน้อมนำและประยุกต์ใช้หลักปรัชญาของเศรษฐกิจพอเพียง
- (2) คนเป็นศูนย์กลางของการพัฒนาอย่างมีส่วนร่วม
- (3) การสนับสนุนและส่งเสริมแนวคิดการปฏิรูปประเทศ และ
- (4) การพัฒนาสู่ความมั่นคง มั่งคั่ง ยั่งยืน สังคม อยู่ร่วมกันอย่างมีความสุข

กรอบวิสัยทัศน์และเป้าหมาย

1. กรอบวิสัยทัศน์แผนพัฒนาฯ ฉบับที่ 12

จากสถานะของประเทศและบริบทการเปลี่ยนแปลงต่าง ๆ ที่ประเทศกำลังประสบอยู่ ทำให้การกำหนดวิสัยทัศน์แผนพัฒนาฯ ฉบับที่ 12 ยังคงมีความต่อเนื่องจากวิสัยทัศน์แผนพัฒนาฯ ฉบับที่ 11 และกรอบหลักการของการวางแผนที่น้อมนำและประยุกต์ใช้หลักปรัชญาของเศรษฐกิจพอเพียง ยึดคนเป็นศูนย์กลางของการพัฒนาอย่างมีส่วนร่วม การพัฒนาที่ยึดหลักสมดุล ยั่งยืน โดยวิสัยทัศน์ของการพัฒนาในแผนพัฒนาฯ ฉบับที่ 12 ต้องให้ความสำคัญกับการกำหนดทิศทางการพัฒนาที่มุ่งสู่การเปลี่ยนผ่านประเทศไทยจากประเทศที่มีรายได้ปานกลางไปสู่ประเทศที่มีรายได้สูง มีความมั่นคง และยั่งยืน

สังคมอยู่ร่วมกันอย่างมีความสุข และนำไปสู่ การบรรลุวิสัยทัศน์ระยะยาว “มั่นคง มั่งคั่ง ยั่งยืน” ของประเทศ

2. การกำหนดตำแหน่งทางยุทธศาสตร์ของประเทศ (Country Strategic Positioning)

เป็นการกำหนดตำแหน่งทางยุทธศาสตร์ของประเทศที่สอดคล้องกับยุทธศาสตร์ชาติที่ สศช. ได้จัดทำขึ้นประเทศไทยเป็นประเทศรายได้สูงที่มีการกระจายรายได้อย่างเป็นธรรม เป็นศูนย์กลางด้านการขนส่งและ โลจิสติกส์ของภูมิภาคสู่ความเป็นชาติการค้าและบริการ (Trading and Service Nation) เป็นแหล่งผลิตสินค้าเกษตรอินทรีย์และเกษตรปลอดภัย แหล่งอุตสาหกรรมสร้างสรรค์ และมีนวัตกรรมสูงที่เป็นมิตรต่อสิ่งแวดล้อม

3. เป้าหมาย

3.1 การหลุดพ้นจากกับดักประเทศรายได้ปานกลางสู่รายได้สูง

- 1) เศรษฐกิจขยายตัวเฉลี่ยไม่ต่ำกว่าร้อยละ 5.0
- 2) ผลิตภัณฑ์มวลรวมในประเทศต่อหัว (GDP Per Capita) และรายได้ประชาชาติต่อหัว (GNP Per Capita) ณ สิ้นแผนพัฒนา ฉบับที่ 12 ในปี 2564 เป็น 317,051 บาท (9,325 ดอลลาร์ USA) และ 301,199 บาท (8,859 ดอลลาร์ USA) ต่อคนต่อปี
- 3) ผลผลิตภาพการผลิตเพิ่มขึ้นไม่ต่ำกว่าเฉลี่ย ร้อยละ 2.5 ต่อปี
- 4) การลงทุนรวมขยายตัวไม่ต่ำกว่าเฉลี่ย ร้อยละ 8.0 (การขยายตัวของการลงทุนภาครัฐไม่ต่ำกว่าร้อยละ 10.0 และการลงทุนของภาคเอกชนขยายตัวไม่ต่ำกว่าเฉลี่ย ร้อยละ 7.5 ในขณะที่ปริมาณการส่งออกขยายตัวเฉลี่ยไม่ต่ำกว่าร้อยละ 4.0 ต่อปี)

3.2 การพัฒนาศักยภาพคนให้สนับสนุนการเจริญเติบโตของประเทศและการสร้างสังคมสูงวัยอย่างมีคุณภาพ

- 1) ประชาชนทุกช่วงวัยมีความมั่นคงทางด้านเศรษฐกิจและสังคม (SocioEconomic Security) และมีคุณภาพชีวิตที่ดีขึ้น
- 2) การศึกษาและการเรียนรู้ได้รับการพัฒนาคุณภาพ
- 3) สถาบันทางสังคมมีความเข้มแข็งเป็นฐานรากที่เอื้อต่อการพัฒนาคน

3.3 การลดความเหลื่อมล้ำในสังคม

- 1) การกระจายรายได้มีความเท่าเทียมกันมากขึ้น
- 2) บริการทางสังคมมีคุณภาพและมีการกระจายอย่างทั่วถึง

3.4 การสร้างการเจริญเติบโตทางเศรษฐกิจและสังคมที่เป็นมิตรกับสิ่งแวดล้อม

- 1) รักษาความมั่นคงของฐานทรัพยากร สร้างสมดุลระหว่างการอนุรักษ์และการใช้ประโยชน์อย่างยั่งยืนและเป็นธรรม
- 2) ขับเคลื่อนประเทศสู่เศรษฐกิจและสังคมที่เป็นมิตรต่อสิ่งแวดล้อม
- 3) เพิ่มขีดความสามารถในการรับมือภัยพิบัติและการเปลี่ยนแปลงสภาพภูมิอากาศ

4) เพิ่มประสิทธิภาพและเสริมสร้างธรรมาภิบาลในการบริหารจัดการทรัพยากรธรรมชาติและสิ่งแวดล้อม

5) มีการบริหารจัดการน้ำให้สมดุลระหว่างการอุปสงค์และอุปทานของน้ำ

3.5 การบริหารราชการแผ่นดินที่มีประสิทธิภาพ

1) การบริหารงานภาครัฐที่โปร่งใส เป็นธรรม มีประสิทธิภาพ และมีส่วนร่วม

2) ขจัดการทุจริตคอร์รัปชัน

3) มีการกระจายอำนาจที่เหมาะสม

แนวทางการพัฒนา

1. การยกระดับศักยภาพการแข่งขันและการหลุดพ้นกับดักรายได้ปานกลางสู่รายได้สูง

1.1 การส่งเสริมด้านการวิจัยและพัฒนา

พัฒนาสภาวะแวดล้อมของการพัฒนาวิทยาศาสตร์ เทคโนโลยี วิจัย และนวัตกรรม ทั้งด้าน การลงทุนในการวิจัยและพัฒนา ด้านบุคลากรวิจัย ด้านโครงสร้างพื้นฐาน และด้านการบริหารจัดการ รวมทั้งสนับสนุนและผลักดันให้ผู้ประกอบการมีบทบาทหลักด้านเทคโนโลยีและนวัตกรรม ตลอดจนผลักดันงานวิจัยและพัฒนาให้ใช้ประโยชน์อย่างแท้จริงทั้งเชิงพาณิชย์และสาธารณะโดยให้ความคุ้มครองทรัพย์สินทางปัญญา

1.2 การพัฒนาผลิตภาพแรงงาน

สร้างความร่วมมือระหว่างภาครัฐและภาคเอกชนในการพัฒนากำลังคนและแรงงานให้มีทักษะความรู้และสมรรถนะที่สอดคล้องกับความต้องการของตลาดและรองรับการเปิดเสรีของประชาคมอาเซียน โดยยกระดับและพัฒนาสมรรถนะแรงงานไทยด้วยเทคโนโลยี เร่งรัดให้แรงงานทั้งระบบมีการเรียนรู้ขั้นพื้นฐานเพื่อสามารถแข่งขันในตลาดแรงงานสนับสนุนให้แรงงานและปัจจัยการผลิตมีความยืดหยุ่นใน การเคลื่อนย้ายระหว่างสาขาการผลิตและระหว่างพื้นที่การผลิต เพื่อให้แรงงานสามารถเคลื่อนย้ายไปสู่สาขาการผลิตที่มีผลิตภาพการผลิตสูงสุด และสนับสนุนให้ผู้ประกอบการในภาคอุตสาหกรรมและบริการจัดทำกรอบคุณวุฒิวิชาชีพและมาตรฐานฝีมือแรงงานให้เป็นมาตรฐานที่เชื่อมโยงกันเพื่อยกระดับทักษะของแรงงานไทย

1.3 การส่งเสริมผู้ประกอบการที่เข้มแข็งและพาณิชย์ดิจิทัล

พัฒนาขีดความสามารถของผู้ประกอบการให้มีความยืดหยุ่น สามารถปรับตัวและดำเนินธุรกิจท่ามกลางการดำเนินนโยบายและมาตรการการกีดกันทางการค้าในรูปแบบต่างๆ เพิ่มสัดส่วนความเป็นเจ้าของของคนไทยและสนับสนุนให้มีการขยายตลาดที่มีแบรนด์สินค้าและช่องทางการตลาดที่เป็นของตนเองมากขึ้นตลอดจนพัฒนาต่อยอดอุตสาหกรรมและบริการเพื่อเข้าสู่การเป็นศูนย์กลางการผลิตบริการและอุตสาหกรรมดิจิทัล

1.4 การลงทุนโครงสร้างพื้นฐาน

เร่งลงทุนและพัฒนาโครงสร้างพื้นฐานด้านการคมนาคมขนส่งเพื่อเชื่อมโยงพื้นที่เศรษฐกิจในประเทศและต่างประเทศ ทั้งการพัฒนาและปรับปรุงโครงข่ายรถไฟให้เป็นโครงข่ายหลักในการเดินทาง

และขนส่งของประเทศ พัฒนาโครงข่ายระบบขนส่งสาธารณะและโครงข่ายทางหลวงพิเศษระหว่างเมือง ขยายขีดความสามารถของท่าอากาศยานหลักของประเทศ พัฒนาท่าเรือที่มีศักยภาพให้เป็นท่าเรือ อิเล็กทรอนิกส์เต็มรูปแบบ รวมทั้งพัฒนาและปรับปรุงระบบโทรคมนาคมของประเทศ ตลอดจนสนับสนุน การพัฒนาด้านอุตสาหกรรมที่เกิดจากลงทุนด้านโครงสร้างพื้นฐาน เช่น อุตสาหกรรมซ่อมบำรุงและผลิต ชิ้นส่วน อากาศยานและอุตสาหกรรมระบบราง เป็นต้น เพื่อสร้างโอกาสทางเศรษฐกิจให้กับประเทศใน การเป็นฐานการผลิต ในภูมิภาคอาเซียน

1.5 การปรับโครงสร้างการผลิต

ปรับโครงสร้างการผลิตภาคเกษตร โดยการปรับเปลี่ยนจากการผลิตสินค้าเกษตรขั้นปฐมเป็น สินค้าเกษตรแปรรูปที่มีมูลค่าสูง มีคุณภาพและมาตรฐานสากล สามารถสร้างความเชื่อมโยงทางด้าน วัตถุประสงค์กับประเทศเพื่อนบ้านและลดระดับการผลิตสินค้าขั้นปฐมที่สูญเสียขีดความสามารถในการ แข่งขันลงสู่ระดับ ที่จำเป็นสำหรับการสร้างความมั่นคงทางด้านอาหารและพลังงาน จัดระบบการผลิตให้ สอดคล้องกับศักยภาพพื้นที่และความต้องการของตลาดตั้งแต่ต้นน้ำถึงปลายน้ำทั้งด้านกายภาพและ เศรษฐกิจ รวมทั้งส่งเสริมการรวมกลุ่มทางการเกษตรจากกิจการเจ้าของคนเดียวเป็นการประกอบการใน ลักษณะสหกรณ์ ห้างหุ้นส่วน และบริษัทเพื่อให้เกิดการประหยัดจากขนาด พิจารณาพันธุ์พืชที่เหมาะสม กับศักยภาพของพื้นที่และแหล่งน้ำ ใช้เทคโนโลยีการผลิตในระดับที่เหมาะสม ใช้กลไกตลาดในการ ป้องกันความเสี่ยง ตลอดจนส่งเสริมและเร่งขยายผลแนวคิดการทำการเกษตรตามหลักปรัชญาของ เศรษฐกิจพอเพียง และระบบเกษตรกรรมยั่งยืน ปรับโครงสร้างการผลิตภาคบริการโดยเร่งพัฒนาระบบ คมนาคมขนส่งให้เกิดความเชื่อมโยงกันเป็นโครงข่ายทั้งทางบก ทางน้ำ และทางอากาศ เร่งพัฒนาท่า เทียบเรือขนาดใหญ่เพื่อรองรับการเติบโต ของการท่องเที่ยวทางทะเล ปรับปรุงแก้ไขกฎหมายที่ เกี่ยวข้องกับการท่องเที่ยวให้ครอบคลุมและทันสมัยทั้งการควบคุมกิจกรรมต่าง ๆ เกี่ยวกับการท่องเที่ยว และส่งเสริมการท่องเที่ยว การกำหนดและจัดทำกฎหมาย เพื่อยกระดับมาตรฐานการท่องเที่ยวของไทย สู่สากลและรองรับการพัฒนาการท่องเที่ยวให้สามารถแข่งขันได้ในระดับนานาชาติ รวมทั้งส่งเสริมการ พัฒนาเชิงพื้นที่ในลักษณะกลุ่มคลัสเตอร์ท่องเที่ยว โดยสนับสนุนการพัฒนาด้านการท่องเที่ยวของพื้นที่ ที่มีความเชื่อมโยงทั้งทางกายภาพ วิถีชีวิต วัฒนธรรมท้องถิ่น และกิจกรรมการท่องเที่ยว ตลอดจน ส่งเสริมการสร้างเชื่อมโยงด้านการท่องเที่ยวในภูมิภาคอาเซียน ทั้งประเทศที่มีพรมแดนติดกันและ ประเทศที่มีโครงข่ายคมนาคมขนส่งเชื่อมโยงกันเพื่อให้เกิดการพัฒนาแบบองค์รวมทั้งระบบพัฒนาต่อ ยอดอุตสาหกรรมอนาคตเพื่อเป็นแหล่งการถ่ายทอดเทคโนโลยี เชื่อมโยงการผลิตกับอุตสาหกรรมที่เป็น ฐานรายได้ประเทศ และเป็นกลไกการขับเคลื่อนเศรษฐกิจไทยให้เข้าสู่การเป็นศูนย์กลางการผลิตและ บริการทั้งในระดับอนุภูมิภาคและในภูมิภาคอาเซียนพัฒนาโครงสร้างพื้นฐานที่สนับสนุนการขยายตัว ด้านการค้าการลงทุน เช่น โลจิสติกส์และพลังงาน รวมทั้งปัจจัยสนับสนุนการลงทุนอื่น ๆ เช่น ลด อุปสรรคการเคลื่อนย้ายเงินทุนระหว่างประเทศเป็นต้น ส่งเสริมการนาเทคโนโลยีและนวัตกรรมมา ประยุกต์ใช้ทั้งภาคการผลิต การตลาด การบริหารจัดการ การเงินและโลจิสติกส์ เชื่อมโยงเศรษฐกิจ ดิจิตอล ในการอำนวยความสะดวกทางการค้าการลงทุนด้วยระบบอิเล็กทรอนิกส์และสนับสนุนการลงทุน เพื่อสร้างเศรษฐกิจและสังคมแห่งปัญญาและการเรียนรู้ มุ่งเน้น การพัฒนาธุรกิจเชิงสร้างสรรค์ การ

ลงทุนที่ใช้เทคโนโลยีขั้นสูงและเป็นมิตรกับสิ่งแวดล้อม การประหยัดพลังงานและการใช้พลังงานทดแทน การลงทุนด้านการวิจัยและพัฒนาเชิงพาณิชย์ การจัดตั้งสำนักงานใหญ่ข้ามประเทศ บริษัทการค้าระหว่างประเทศ รวมทั้งการให้ความสำคัญเรื่องความรับผิดชอบต่อสังคมและการตอบแทนผู้สังคมขององค์กร และกิจการเพื่อสังคม

2. การพัฒนาศักยภาพคนตามช่วงวัยและการปฏิรูประบบเพื่อสร้างสังคมสูงวัยอย่างมี

คุณภาพ

2.1 การพัฒนาศักยภาพคนในทุกช่วงวัยให้สนับสนุนการเจริญเติบโตของประเทศโดยช่วงวัยเด็กตั้งแต่แรกเกิดให้มีพัฒนาการที่สมวัยในทุกด้าน วัยเรียน วัยรุ่น ให้มีทักษะการเรียนรู้ ทักษะชีวิต สามารถอยู่ร่วมกับผู้อื่นภายใต้บริบทสังคมที่เป็นพหุวัฒนธรรม วัยแรงงานให้มีการพัฒนายกระดับสมรรถนะฝีมือแรงงานเพื่อสร้างผลิตภาพเพิ่มให้กับประเทศ วัยผู้สูงอายุให้มีการทำงานที่เหมาะสมตามศักยภาพและประสบการณ์ มีรายได้ในการดำรงชีวิต มีการสร้างเสริมและฟื้นฟูสุขภาพเพื่อป้องกันหรือชะลอความทุพพลภาพและโรคเรื้อรังต่าง ๆ ที่จะก่อให้เกิดภาระแก่ปัจเจกบุคคล ครอบครัว และระบบบริการสุขภาพ

2.2 การยกระดับคุณภาพการศึกษาและการเรียนรู้ให้มีคุณภาพ เท่าเทียมและทั่วถึง โดย

1) ปฏิรูประบบบริหารจัดการทางการศึกษา โดยปรับระบบบริหารจัดการการศึกษาใหม่ เพื่อสร้างความรับผิดชอบต่อผลลัพธ์ (Accountability)

2) ปฏิรูประบบการคลังด้านการศึกษา เพื่อเพิ่มคุณภาพและประสิทธิภาพการจัดการศึกษาโดยการจัดสรรงบประมาณตรงสู่ผู้เรียน ส่งเสริมการมีส่วนร่วมจากภาคเอกชนในการจัดการศึกษา

3) พัฒนาคุณภาพครูทั้งระบบ ตั้งแต่กระบวนการผลิต สรรหา และการคัดเลือกให้ได้ คนดีคนเก่ง รวมทั้งระบบการประเมินและรับรองคุณภาพที่เน้นผลลัพธ์จากตัวผู้เรียน

4) ปฏิรูประบบการเรียนรู้โดยมุ่งจัดการเรียนรู้ เพื่อสร้างสมรรถนะกำลังคนทั้งระบบการศึกษา ตั้งแต่ระดับปฐมศึกษาจนถึงการเรียนรู้ตลอดชีวิต พัฒนาสื่อเพื่อการเรียนรู้ ปรับหลักสูตรและผลิตกำลังคนให้สอดคล้องกับการเปลี่ยนแปลงและความต้องการของตลาด การวิจัยและการใช้เทคโนโลยีและสื่อเพื่อการเรียนรู้

2.3 การพัฒนาด้านสุขภาพ โดยส่งเสริมการพัฒนาเทคโนโลยีและนวัตกรรมทางการแพทย์ เพื่อรองรับการเป็นสังคมผู้สูงอายุทั้งในด้านผลิตภัณฑ์สุขภาพและที่อยู่อาศัยสำหรับผู้สูงอายุ ยกกระดับ การบริหารจัดการระบบสุขภาพเพื่อลดความเหลื่อมล้ำและสร้างความยั่งยืนในระยะยาว โดยพัฒนาระบบข้อมูลสารสนเทศเพื่อการบริหารทรัพยากรด้านสาธารณสุข บูรณาการระบบหลักประกันสุขภาพภาครัฐ ให้เกิดความเป็นเอกภาพในการบริหารจัดการและการใช้ทรัพยากร และส่งเสริมการอภิบาลระบบสุขภาพ ในรูปแบบเครือข่ายที่มีการใช้ทรัพยากรร่วมกัน พัฒนาศักยภาพของประเทศไทยสู่การเป็นศูนย์กลางสุขภาพนานาชาติ ทั้งในด้านศูนย์กลางบริการสุขภาพ (Medical Service Hub) ศูนย์กลางบริการเพื่อส่งเสริมสุขภาพ (Wellness Hub) ศูนย์กลางยาและผลิตภัณฑ์เพื่อสุขภาพ (Product Hub) และศูนย์กลาง

บริการวิชาการและงานวิจัย (Academic Hub) เพื่อนำรายได้กลับมาใช้ยกระดับคุณภาพบริการสาธารณสุขภายในประเทศ รวมทั้งส่งเสริมการให้ความสำคัญ กับมิติสุขภาพในทุกนโยบายสาธารณะ (Health in All Policies) เพื่อให้การขับเคลื่อนนโยบายของทุกภาคส่วนตระหนักถึงผลกระทบของนโยบายสาธารณะที่มีต่อสุขภาพของประชาชน

2.4 การสร้างสภาพแวดล้อมและนวัตกรรมที่เอื้อต่อการดำรงชีพในสังคมสูงวัย โดยการปรับปรุงสภาพแวดล้อมและความจำเป็นทางกายภาพให้เหมาะกับวัย และการพัฒนาระบบการดูแลผู้สูงอายุในรูปแบบ ที่หลากหลายทั้งในด้านการจัดบริการสุขภาพและสวัสดิการสังคมอย่างบูรณาการ โดยการมีส่วนร่วมของทุกภาคส่วนอย่างต่อเนื่อง รวมทั้งพัฒนาชุมชนที่มีศักยภาพและความพร้อมให้เป็นต้นแบบของการดูแลผู้สูงอายุเพื่อขยายผลไปสู่ชุมชนอื่น ตลอดจนการพัฒนาวัตกรรมการใช้ชีวิตประจำวันสำหรับผู้สูงอายุ

3. การลดความเหลื่อมล้ำทางสังคม

3.1 การยกระดับรายได้และสร้างโอกาสในการประกอบอาชีพ มุ่งเน้นการเพิ่มผลิตภาพแรงงาน โดยสนับสนุนให้แรงงานมีโอกาสเข้าถึงการเรียนรู้และพัฒนาทักษะฝีมือแรงงานอย่างมีมาตรฐาน ปรับโครงสร้างค่าจ้างแรงงานให้ชัดเจนและสะท้อนทักษะฝีมือแรงงานอย่างแท้จริง เร่งผลักดันให้การใช้ระบบมาตรฐานคุณวุฒิวิชาชีพและมาตรฐานฝีมือแรงงานในทางปฏิบัติอย่างเป็นรูปธรรม นอกจากนี้ เพิ่มผลิตภาพทางการผลิตของเกษตรกรรายย่อย โดยสนับสนุนการวิจัยและพัฒนา และการผลิตทางการเกษตรที่สอดคล้องกับพื้นที่สร้างหลักประกันรายได้แทนการอุดหนุนด้านราคาสินค้าเกษตร ลดต้นทุนทางการเกษตรโดยสนับสนุนปัจจัยการผลิต

3.2 การจัดบริการทางสังคมให้ทุกคนตามสิทธิขั้นพื้นฐาน และเน้นการสร้างภูมิคุ้มกันระดับปัจเจก โดย

1) พัฒนาระบบบริการสาธารณสุขให้มีคุณภาพและมีช่องทางการเข้าถึงอย่างหลากหลาย โดยเฉพาะระบบบริการสาธารณสุขและการศึกษาขั้นพื้นฐาน สวัสดิการสังคม และกระบวนการยุติธรรม

2) สนับสนุนการจัดหาที่อยู่อาศัยของผู้มีรายได้น้อยและการเข้าถึงระบบสาธารณสุขไปรษณีย์กำหนดเป็นนโยบายที่อยู่อาศัยแห่งชาติและเมืองน่าอยู่ พัฒนาโครงการที่อยู่อาศัยแก้ปัญหาชุมชนแออัดในเมือง โดยดำเนินการร่วมกับภาคธุรกิจเอกชน และ 1) การจัดรูปแบบสวัสดิการพื้นฐานที่จำเป็นและเหมาะสมตามกลุ่มเป้าหมาย (Customized Welfare) ที่คำนึงถึงฐานะทางเศรษฐกิจและสังคมที่แตกต่างกัน โดยมีแนวทางการรับภาระค่าใช้จ่ายร่วมกัน (Cost Sharing)

3.3 การสร้างความเสมอภาคในการเข้าถึงทรัพยากร โดยปฏิรูปที่ดินเพื่อการเกษตรสนับสนุนให้เกษตรกรรายย่อยที่ไร้ที่ดินทำกินและยากจนได้มีที่ดินเป็นของตนเองหรือมีสิทธิทำกินในที่ดินปฏิรูประบบการบริหารจัดการน้ำอย่างเป็นระบบและเข้าถึงพื้นที่เป้าหมายได้อย่างแท้จริงด้วยการผลักดันพระราชบัญญัติทรัพยากรน้ำ พ.ศ. และบูรณาการแผนงานและงบประมาณร่วมกันของหน่วยงานและสร้างกระบวนการมีส่วนร่วม รวมทั้งปรับโครงสร้างภาษีที่เป็นธรรม เช่น ภาษีที่ดินและสิ่งปลูกสร้าง ภาษีมรดก และภาษีสิ่งแวดล้อม เป็นต้น

3.4 การเข้าถึงกระบวนการยุติธรรมอย่างเสมอภาค การคุ้มครองสิทธิขั้นพื้นฐาน และการเข้าถึงกระบวนการยุติธรรมอย่างเท่าเทียม โดยการเสริมศักยภาพและความเข้มแข็งด้านกฎหมายให้แก่ประชาชนรวมทั้งการปรับปรุงและบังคับใช้กฎหมายเพื่อลดปัญหาความเหลื่อมล้ำ เช่น กฎหมายป่าชุมชน กฎหมายภาษีมรดก กฎหมายที่ดิน เป็นต้น

4. การรองรับการเชื่อมโยงภูมิภาคและความเป็นเมือง

4.1 การลงทุนด้านโครงสร้างพื้นฐานและสิ่งอำนวยความสะดวกของเมือง เตรียมความพร้อมรองรับความเป็นเมือง ทั้งด้านการบริหารจัดการด้านผังเมือง ด้านสาธารณูปโภค สาธารณูปการ ระบบคมนาคมขนส่ง ระบบบริหารจัดการสิ่งแวดล้อม ระบบการศึกษา และระบบสาธารณสุขที่ได้มาตรฐาน มีคุณภาพ และเพียงพอต่อความต้องการของคนในเมือง รวมทั้งเสริมสร้างความสามารถในการบริหารจัดการเมือง ตามระดับการพัฒนา

4.2 การพัฒนาด้านการขนส่งและโลจิสติกส์เชื่อมโยงกับเพื่อนบ้าน ส่งเสริมและเร่งรัดการพัฒนา ระบบการบริหารจัดการโลจิสติกส์ของประเทศ เพื่อเพิ่มความสามารถในการแข่งขันของประเทศทั้งด้านการค้า การลงทุน และการบริการ โดยคำนึงถึงการเป็นมิตรต่อสิ่งแวดล้อม (Green Logistics) สนับสนุนให้เกิดความร่วมมือในห่วงโซ่อุปทาน และปรับปรุงกฎหมาย กฎระเบียบ รวมทั้งปรับลดกระบวนการด้านอำนวยความสะดวกทางการค้า ขนส่ง และโลจิสติกส์ ให้มีความสะดวกและมีประสิทธิภาพต่อภาคธุรกิจอย่างแท้จริง

4.3 การส่งเสริมการลงทุน การค้าชายแดน และการจัดตั้งเขตพัฒนาเศรษฐกิจพิเศษให้ ความสำคัญกับนโยบายส่งเสริมการลงทุนและการค้าชายแดน เพื่อดึงดูดให้นักลงทุนในภูมิภาคเข้ามา ลงทุน ในไทยและประเทศเพื่อนบ้าน รวมทั้งส่งเสริมการจัดตั้งเขตพัฒนาเศรษฐกิจพิเศษในพื้นที่ ชายแดนโดยให้ความสำคัญกับการลงทุนโครงสร้างพื้นฐาน การส่งเสริมการลงทุนและสิทธิประโยชน์การ บริหารจัดการแรงงานต่างด้าว และการให้บริการจุดเดียวเบ็ดเสร็จ เพื่อช่วยอำนวยความสะดวกด้าน การค้าชายแดนและการผ่านแดน ระหว่างไทยกับประเทศในภูมิภาคมากขึ้น

5. การสร้างความเจริญเติบโตทางเศรษฐกิจและสังคมอย่างเป็นมิตรกับสิ่งแวดล้อม

5.1 การรักษาทุนทางธรรมชาติเพื่อการเติบโตสีเขียว ใช้ประโยชน์จากทุนธรรมชาติโดยคำนึงถึง ขีดจำกัดและศักยภาพในการฟื้นตัว ปกป้องรักษาทรัพยากรป่าไม้ โดยสนธิกำลังของทุกภาคส่วนนา ระบบสารสนเทศมาใช้ในการบริหารจัดการ บังคับใช้กฎหมายอย่างมีประสิทธิภาพและเป็นธรรม เพิ่ม พื้นที่ป่าไม้ โดยส่งเสริมการปลูกไม้มีค่าทางเศรษฐกิจระยะยาว อนุรักษ์และใช้ประโยชน์ความ หลากหลายทางชีวภาพอย่างยั่งยืนและแบ่งปันผลประโยชน์อย่างเป็นธรรม รวมทั้งผลักดันแนวทางการ ประเมินมูลค่าของระบบนิเวศและ การสร้างรายได้จากการอนุรักษ์ จัดสรรที่ดินให้แก่ผู้ยากไร้ กระจาย การถือครองที่ดิน จัดทำฐานข้อมูลที่ดิน เพื่อการบริหารจัดการอย่างเป็นระบบ การจัดเก็บภาษีที่ดินใน อัตราก้าวหน้า กำหนดเพดานการถือครองที่ดิน ที่เหมาะสม และกำหนดมาตรการป้องกันการถือครอง

ที่ดินของคนต่างชาติ บริหารจัดการน้ำเพื่อให้เกิดความยั่งยืน บูรณาการระหว่างหน่วยงานอย่างเป็นระบบ สร้างศูนย์ข้อมูลทรัพยากรน้ำ จัดตั้งองค์กรบริหารจัดการน้ำในระดับพื้นที่ เช่น คณะกรรมการลุ่มน้ำ และองค์กรผู้ใช้น้ำ คุ้มครองทรัพยากรทางทะเลและชายฝั่ง ลดความขัดแย้งเชิงนโยบายระหว่างการพัฒนาโครงสร้างพื้นฐาน การท่องเที่ยว การประมง และวิถีชีวิตของชุมชน บริหารจัดการแร่โดยกำหนดปริมาณที่เหมาะสมในการนำแร่มาใช้ประโยชน์ คำนึงถึงความจำเป็นและมูลค่า ในอนาคต บังคับใช้มาตรการควบคุมผลกระทบจากการทำเหมืองแร่ที่ก่อมลพิษต่อสภาพแวดล้อมและสุขภาพอนามัยของประชาชน

5.2 การส่งเสริมการบริโภคที่เป็นมิตรกับสิ่งแวดล้อม สร้างระบบหมุนเวียนวัสดุที่ใช้แล้วที่มีประสิทธิภาพ ขับเคลื่อนสู่ชุมชนหรือสังคมที่ปราศจากขยะ (Zero Waste Society) ผ่านมาตรการต่างๆ เช่น การปฏิรูประบบภาษีและค่าธรรมเนียมเพื่อสิ่งแวดล้อม การศึกษาเพื่อสิ่งแวดล้อม มาตรฐานและฉลากสินค้า เป็นต้น

5.3 การส่งเสริมการผลิต การลงทุน และการสร้างงานสีเขียว เพื่อยกระดับประเทศสู่เศรษฐกิจและสังคมที่เป็นมิตรกับสิ่งแวดล้อม พัฒนาคลัสเตอร์อุตสาหกรรมสีเขียว ส่งเสริมผู้ประกอบการให้สามารถปรับระบบห่วงโซ่อุปทานหรือห่วงโซ่คุณค่าที่เป็นมิตรกับสิ่งแวดล้อม (Green Supply Chain/Green Value Chain) ส่งเสริมการทำการเกษตรกรรมยั่งยืน รวมทั้งส่งเสริมภาคบริการที่มีผลกระทบต่อสิ่งแวดล้อมน้อย เพื่อให้ประเทศไทยมีศักยภาพให้มีบทบาทมากขึ้นในการขับเคลื่อนเศรษฐกิจ

5.4 การจัดการมลพิษและรักษาคุณภาพสิ่งแวดล้อม ด้วยการเร่งรัดการควบคุมมลพิษทั้งทางอากาศ ขยะ น้ำเสีย และของเสียอันตราย ที่เกิดจากการผลิตและบริโภค เพื่อสร้างคุณภาพสิ่งแวดล้อมที่ดีให้กับประชาชน เร่งรัดแก้ไขปัญหาการจัดการขยะเป็นลำดับแรก โดยส่งเสริมให้เกิดกลไกการคัดแยกขยะเพื่อนำกลับมาใช้ใหม่ให้มากที่สุด เร่งกำจัดขยะมูลฝอยตกค้างสะสมในสถานที่กำจัดในพื้นที่วิกฤต สร้างรูปแบบ การจัดการขยะมูลฝอยและของเสียอันตรายที่เหมาะสม เน้นการแปรรูปเป็นพลังงาน สร้างวินัยของคนในชาติ มุ่งสู่การจัดการที่ยั่งยืน โดยให้ความรู้แก่ประชาชน และการบังคับใช้กฎหมาย

5.5 การพัฒนาความร่วมมือด้านสิ่งแวดล้อมระหว่างประเทศ ผลักดันการจัดทำแผนแม่บทการบริหารจัดการทรัพยากรธรรมชาติและสิ่งแวดล้อมของอาเซียน หาแนวทางความร่วมมือกับอาเซียนและอนุภูมิภาคลุ่มน้ำโขงในประเด็นการขนส่งข้ามพรมแดน การเคลื่อนย้ายแรงงาน การบริหารจัดการพลังงานและการบริหารจัดการทรัพยากรธรรมชาติ

5.6 การเพิ่มขีดความสามารถในการปรับตัวเพื่อรองรับการเปลี่ยนแปลงสภาพภูมิอากาศและการบริหารจัดการเพื่อลดความเสี่ยงด้านภัยพิบัติ เพิ่มขีดความสามารถในการรับมือและปรับตัวต่อการเปลี่ยนแปลงสภาพภูมิอากาศ เพิ่มศักยภาพในการลดการปล่อยก๊าซเรือนกระจกให้กับทุกภาคส่วน ส่งเสริม การวิจัยและพัฒนาทางวิทยาศาสตร์ เทคโนโลยี และนวัตกรรมเพื่อลดผลกระทบและปรับตัวต่อการเปลี่ยนแปลงสภาพภูมิอากาศ พัฒนาระบบฐานข้อมูลและระบบการเตือนภัย ตลอดจนส่งเสริมความร่วมมือระหว่างประเทศด้านการเปลี่ยนแปลงสภาพภูมิอากาศและภัยพิบัติทางธรรมชาติ ให้ความสำคัญกับการป้องกันน้ำท่วม วางแผนป้องกันเมืองและพื้นที่ชายฝั่ง พัฒนาเมืองที่สามารถปรับตัวและยืดหยุ่น

ต่อการเปลี่ยนแปลงสภาพภูมิอากาศ (Climate Resilience City) การให้บริการของระบบนิเวศ ส่งเสริมการลงทุนของภาคเอกชนในการรับมือภัยพิบัติโดยสร้างแนวป้องกันตามธรรมชาติ และการจัดทำแผนธุรกิจต่อเนื่อง รวมทั้งการพัฒนาระบบการจัดการภัยพิบัติให้มีประสิทธิภาพพร้อมรองรับแนวโน้มการเกิดภัยพิบัติที่รุนแรงในอนาคต

6. การบริหารราชการแผ่นดินที่มีประสิทธิภาพ

6.1 การสร้างความโปร่งใสในทุกขั้นตอนของการปฏิบัติราชการ โดยให้มีช่องทางให้ทุกภาคส่วนสามารถเข้าถึง เข้าตรวจสอบข้อมูลของภาครัฐและร้องเรียนได้ เช่น ข้อมูลการประกวดราคาจัดซื้อจัดจ้างโครงการของทางราชการ ข้อมูลการประมูลโครงการ ผู้ชนะการประมูลและราคาปิดประมูลข้อมูลความก้าวหน้าตามกระบวนการยุติธรรม เช่น คดีที่ไม่ดำเนินการตามหลักธรรมาภิบาล คดีทุจริตคอร์รัปชัน และคดีที่ประชาชนให้ความสนใจในแต่ละยุคสมัย ฯลฯ

6.2 การพัฒนาบุคลากรภาครัฐให้มีความเป็นมืออาชีพและเพียงพอต่อการขับเคลื่อนภารกิจภาครัฐร่วมกับภาคเอกชนและภาคประชาสังคมที่เปลี่ยนแปลงไป เพื่อให้ระบบราชการเล็กกะทัดรัดแต่มีความคล่องตัวและมีประสิทธิภาพสูง

6.3 การสร้างรูปแบบการพัฒนา องค์กรปกครองส่วนท้องถิ่น ให้เหมาะสม สามารถรับมือการเปลี่ยนแปลงทางด้านเศรษฐกิจ สังคมและสิ่งแวดล้อม รวมทั้งเป็นแกนหลักในการประสานเครือข่ายและเชื่อมโยงภาคส่วนต่างๆ ในระดับพื้นที่ได้อย่างมีประสิทธิภาพ

6.4 การสร้างระบบตรวจสอบ ติดตามและประเมินผลที่มีประสิทธิภาพ สร้างผลงานที่มีคุณภาพรวดเร็วและน่าเชื่อถือ สามารถเป็นเครื่องมือให้กับคณะรัฐมนตรีประกอบการตัดสินใจในเชิงนโยบายได้ โดยเฉพาะอย่างยิ่งการติดตามประเมินผลโครงการใหญ่ๆ ที่มีค่าใช้จ่ายงบประมาณเป็นจำนวนมากและเป็นโครงการที่มีผลกระทบในวงกว้าง

๑.๓ แผนพัฒนาภาค/แผนพัฒนากลุ่มจังหวัด/แผนพัฒนาจังหวัด

ยุทธศาสตร์กลุ่มจังหวัดภาคตะวันออกเฉียงเหนือตอนล่าง ที่ 2

(อุบลราชธานี ศรีสะเกษ ยโสธร อำนาจเจริญ)

วิสัยทัศน์

“ข้าวหอมมะลิเป็นเลิศ การท่องเที่ยวและการค้าชายแดนได้มาตรฐานสากล”

พันธกิจ

1. พัฒนาคุณภาพการผลิตตามมาตรฐาน GAP และเพิ่มมูลค่าผลิตภัณฑ์ เพิ่มช่องทางการตลาดข้าวหอมมะลิคุณภาพดี
2. พัฒนาและพัฒนาแหล่งท่องเที่ยวให้มีศักยภาพ และพัฒนาทักษะบุคลากร ส่งเสริมการประชาสัมพันธ์และการตลาดให้ได้มาตรฐาน
3. เสริมสร้างความเข้มแข็งเครือข่ายวิสาหกิจชุมชน ผู้ประกอบการและเครือข่ายพันธมิตรธุรกิจการค้าชายแดน ทั้งด้านการบริหารจัดการ และพัฒนาระบบโลจิสติกส์เพื่อเศรษฐกิจเชิงสร้างสรรค์

เป้าประสงค์รวม

1. เพิ่มผลผลิตให้ได้ตามมาตรฐาน และสร้างมูลค่าผลิตภัณฑ์ด้วยการแปรรูป เพิ่มช่องทางการตลาดทั้งในและต่างประเทศ ข้าวหอมมะลิคุณภาพดี
2. พัฒนาคุณภาพแหล่งท่องเที่ยวที่มีศักยภาพให้ได้มาตรฐานและเสริมสร้างการบริหารจัดการการมีส่วนร่วมขององค์กรปกครองส่วนท้องถิ่นและชุมชนในแหล่งท่องเที่ยว
3. สร้างเครือข่ายการค้ากลุ่มจังหวัดเพื่อเพิ่มมูลค่าการค้าชายแดนด้วยระบบโลจิสติกส์ (Logistics) ที่มีประสิทธิภาพ

ตัวชี้วัด/ค่าเป้าหมาย

1. ร้อยละของจำนวนแปลง / ฟาร์มที่ได้รับใบรับรองมาตรฐาน GAP ข้าวหอมมะลิ เป้าหมายรวม 4 ปี ร้อยละ 90
2. ร้อยละที่เพิ่มขึ้นของรายได้จากการท่องเที่ยว เป้าหมายรวม 4 ปี ร้อยละ 20 ภาคการเกษตรเพิ่มขึ้นร้อยละ 3 ต่อปี
3. มูลค่าการค้าชายแดนเพิ่มขึ้น เป้าหมายรวม 4 ปี ร้อยละ 20
4. อัตราการขยายตัวของเศรษฐกิจกลุ่มจังหวัดภาคตะวันออกเฉียงเหนือตอนล่าง 2 เป้าหมายรวม 4 ปี ร้อยละ 8
5. มูลค่าผลิตภัณฑ์มวลรวมจังหวัด (GPP) ภาคการเกษตรเพิ่มขึ้น เป้าหมายรวม 4 ปี ร้อยละ 12
6. ผลิตภัณฑ์มวลรวมของกลุ่มจังหวัดภาคตะวันออกเฉียงเหนือตอนล่าง 2 เป้าหมายรวม 4 ปี ร้อยละ 12

ประเด็นยุทธศาสตร์

กลุ่มจังหวัดภาคตะวันออกเฉียงเหนือตอนล่าง 2 ได้กำหนดประเด็นยุทธศาสตร์การพัฒนากลุ่มจังหวัดฯ เพื่อให้บรรลุวิสัยทัศน์ 3 ประเด็นยุทธศาสตร์ ดังนี้

ประเด็นยุทธศาสตร์ที่ 1 การพัฒนาคุณภาพและเพิ่มมูลค่าข้าวหอมมะลิสู่ความต้องการของตลาด

เป้าประสงค์

1. เพิ่มผลผลิตและพัฒนาคุณภาพกระบวนการผลิตข้าวหอมมะลิคุณภาพดีตามมาตรฐาน GAP
2. พัฒนาคุณภาพกระบวนการแปรรูปตามมาตรฐาน เพื่อสร้างมูลค่าเพิ่มให้ผลิตภัณฑ์จากการแปรรูปข้าวหอมมะลิคุณภาพดี
3. พัฒนาและเพิ่มช่องทางการตลาดข้าวหอมมะลิและผลิตภัณฑ์จากข้าวหอมมะลิคุณภาพดี

ตัวชี้วัด/ค่าเป้าหมาย

1. ร้อยละของจำนวนแปลง/ฟาร์มที่ได้รับใบรับรองมาตรฐาน GAP ข้าวหอมมะลิต่อจำนวนแปลง/ฟาร์มที่ได้รับการตรวจจากกระทรวงเกษตรฯ เป้าหมายรวม ร้อยละ 90
2. ร้อยละที่เพิ่มขึ้นของมูลค่าข้าวหอมมะลิของกลุ่มจังหวัด เป้าหมายรวม 4 ปี ร้อยละ 8
3. มูลค่าผลิตภัณฑ์มวลรวมกลุ่มจังหวัดภาคการเกษตรเพิ่มขึ้นเป้าหมายรวม ร้อยละ 12

กลยุทธ์/แนวทางการพัฒนา

1. พัฒนาประสิทธิภาพกระบวนการผลิตข้าวหอมมะลิคุณภาพมาตรฐาน
2. ส่งเสริมเครือข่ายผู้ผลิต ผู้ประกอบการแปรรูปและผลิตภัณฑ์ข้าวหอมมะลิคุณภาพดี
3. เพิ่มช่องทางการตลาดข้าวหอมมะลิคุณภาพดี
4. สร้างและพัฒนาตราสินค้า บรรจุภัณฑ์ ระบบสารสนเทศด้านการผลิตและการตลาด

ประเด็นยุทธศาสตร์ที่ 2 พัฒนาคุณภาพการท่องเที่ยวให้ได้ระดับมาตรฐานและยั่งยืน เป้าประสงค์

1. พัฒนาแหล่งท่องเที่ยวที่มีศักยภาพในกลุ่มจังหวัดให้มีคุณภาพและได้มาตรฐานสากล
2. เสริมสร้างความเข้มแข็งในการบริหารจัดการและพัฒนาการท่องเที่ยวอย่างยั่งยืน
3. สนับสนุนการพัฒนาบริการและการบริหารจัดการของเครือข่ายการท่องเที่ยวที่มีศักยภาพ
4. ส่งเสริมการประชาสัมพันธ์และพัฒนากการตลาด

ตัวชี้ วัด/ค่าเป้าหมาย

1. ร้อยละที่เพิ่มขึ้นของรายได้จากการท่องเที่ยว เป้าหมายรวม 4 ปี ร้อยละ 20
2. ระดับความสำเร็จของการพัฒนาคุณภาพแหล่งท่องเที่ยวของกลุ่มจังหวัด เป้าหมายรวม 4 ปี

จังหวัดละ 4 แห่ง

กลยุทธ์/แนวทางการพัฒนา

1. พัฒนาแหล่งท่องเที่ยวที่มีศักยภาพในกลุ่มจังหวัดให้มีคุณภาพและได้มาตรฐานสากล
2. เสริมสร้างความเข้มแข็งในการบริหารจัดการและพัฒนาการท่องเที่ยวอย่างยั่งยืน
3. สนับสนุนการพัฒนาบริการและการบริหารจัดการของเครือข่ายการท่องเที่ยวที่มีศักยภาพ
4. ส่งเสริมการประชาสัมพันธ์และพัฒนากการตลาดท่องเที่ยว และส่งเสริมการพัฒนาสินค้า

ผลิตภัณฑ์ชุมชนเพื่อการท่องเที่ยว

ประเด็นยุทธศาสตร์ที่ 3 พัฒนาระบบสนับสนุนการบริหารจัดการธุรกิจการค้าและเพิ่มมูลค่าการค้าชายแดนครบวงจรและได้มาตรฐานสากล

เป้าประสงค์

1. เสริมสร้างความเข้มแข็งของเครือข่ายวิสาหกิจชุมชนและผู้ประกอบการเศรษฐกิจเชิงสร้างสรรค์
2. เสริมสร้างเครือข่ายพันธมิตรทางการค้าการลงทุน ในกลุ่มจังหวัดและประเทศเพื่อนบ้าน
3. ศึกษาและพัฒนาระบบการให้บริการโลจิสติกส์ (Logistics) เพื่อสนับสนุนการค้า
4. เสริมสร้างศักยภาพการแข่งขันของกลุ่มจังหวัด รองรับประชาคมอาเซียน

ตัวชี้ วัด/ค่าเป้าหมาย

1. ร้อยละที่เพิ่มขึ้นของมูลค่าการค้าชายแดน เป้าหมายรวม ร้อยละ 20
2. ร้อยละที่เพิ่มขึ้นของมูลค่าการจำหน่ายผลิตภัณฑ์ OTOP ค่าเป้าหมายรวม ร้อยละ 20

กลยุทธ์/แนวทางการพัฒนา

1. เสริมสร้างความเข้มแข็งของเครือข่ายวิสาหกิจชุมชนและผู้ประกอบการเศรษฐกิจเชิงสร้างสรรค์
2. เสริมสร้างเครือข่ายพันธมิตรทางการค้า การลงทุนในกลุ่มจังหวัดและประเทศเพื่อนบ้าน
3. การศึกษาวิจัยและการพัฒนาระบบผลิตและส่งมอบ (Logistics) เพื่อสนับสนุนธุรกิจการค้า
4. การเตรียมความพร้อมและเสริมสร้างศักยภาพในการเข้าสู่ประชาคมอาเซียน
5. พัฒนาด่านการค้าชายแดนให้มีมาตรฐานรองรับการค้าการลงทุนระหว่างประเทศ
6. พัฒนาศักยภาพแรงงานฝีมือแรงงาน เพิ่มผลิตภาพแรงงานรองรับประชาคมอาเซียน

แผนพัฒนาจังหวัดศรีสะเกษ (พ.ศ. 2557 – 2560) (ฉบับทบทวนปี 2560)

วิสัยทัศน์

“ประตูการค้าและการท่องเที่ยวสู่อารยธรรมขอมโบราณ ดินแดนเกษตรปลอดภัยได้มาตรฐาน”

พันธกิจ

1. ส่งเสริมการค้า การลงทุน และการท่องเที่ยวเกี่ยวกับกลุ่มประเทศอาเซียน
2. เสริมสร้างสินค้าเกษตรปลอดภัยและได้มาตรฐาน รวมถึงการเพิ่มมูลค่าอุตสาหกรรมแปรรูป

สินค้าเกษตร

3. ส่งเสริมสุขภาวะ การศึกษา การกีฬาและเพิ่มความร่มรื่นของพื้นที่สีเขียว
4. สร้างความมั่นคง ความเป็นระเบียบ และความสงบเรียบร้อยของบ้านเมือง
5. บูรณาการการทำงานของทุกภาคส่วน เพื่อขับเคลื่อนยุทธศาสตร์จังหวัดให้บรรลุผลสัมฤทธิ์

เป้าประสงค์รวม

1. มูลค่าการค้า การลงทุน และรายได้จากการท่องเที่ยวเพิ่มขึ้นอย่างต่อเนื่อง
2. ผลผลิตด้านการเกษตรและอุตสาหกรรมแปรรูปสินค้าเกษตรมีความปลอดภัยได้มาตรฐาน

เพิ่มขึ้น

3. ประชาชนอาศัยในสภาพแวดล้อมที่เหมาะสม มีพื้นที่สีเขียวที่ร่มรื่น ผู้คนมีคุณภาพชีวิตที่ดี มีความมั่นคงและความปลอดภัยในชีวิตและทรัพย์สิน ผลสัมฤทธิ์ทางการศึกษาและการกีฬาเพิ่มขึ้น
4. ชุมชนและสังคมมีระเบียบ มีความสงบเรียบร้อยและมีความมั่นคง

ประเด็นยุทธศาสตร์

- | | |
|------|---|
| ประเ | ประเด็นยุทธศาสตร์ที่ 1 การยกระดับเศรษฐกิจให้พึ่งตนเองและแข่งขันได้ |
| ป | ประเด็นยุทธศาสตร์ที่ 2 การเสริมสร้างความคุ้มกันทางสังคมและคุณภาพชีวิตที่ดี |
| ประเ | ประเด็นยุทธศาสตร์ที่ 3 การพัฒนาโครงสร้างพื้นฐาน ทรพยากรธรรมชาติและสิ่งแวดล้อม |
| ประเ | ประเด็นยุทธศาสตร์ที่ 4 การเสริมสร้างความมั่นคงและการรักษาความสงบเรียบร้อย |

๒. ยุทธศาสตร์ขององค์กรปกครองส่วนท้องถิ่น

๒.๑ วิสัยทัศน์

“อีเซ่น่าอยู่ ส่งเสริมความรู้ พัฒนาเศรษฐกิจ ยกระดับชีวิตให้มีสุข”

พันธกิจ (Mission)

1. จัดให้มีและบำรุงรักษาทางบก ทางน้ำ และสาธารณสุขปโภคพื้นฐานให้กับประชาชน
2. ส่งเสริมการศึกษา
3. ส่งเสริมการรักษาทรัพยากรธรรมชาติและสิ่งแวดล้อมให้คงอยู่ และพัฒนาแหล่งท่องเที่ยว
4. ส่งเสริมการอนุรักษ์ ประเพณีและวัฒนธรรมอันดีงามของท้องถิ่น
5. ส่งเสริมการประกอบอาชีพของประชาชน
6. ส่งเสริมการใช้ภูมิปัญญาท้องถิ่น และพัฒนาฝีมือแรงงาน
7. ส่งเสริมให้ประชาชนมีสุขภาพและอนามัยที่แข็งแรงสมบูรณ์
8. ป้องกันและแก้ไขปัญหาเสพติด ผู้มีอิทธิพล

๒.๒ ยุทธศาสตร์

- ยุทธศาสตร์ที่ 1 การพัฒนาด้านโครงสร้างพื้นฐาน
- ยุทธศาสตร์ที่ 2 การพัฒนาด้านส่งเสริมคุณภาพชีวิต
- ยุทธศาสตร์ที่ 3 การพัฒนาด้านเศรษฐกิจฐานรากตามแนวปรัชญาเศรษฐกิจพอเพียง
- ยุทธศาสตร์ที่ 4 การพัฒนาด้านศาสนา ด้านศิลปวัฒนธรรม จารีตประเพณี และภูมิปัญญาท้องถิ่น
- ยุทธศาสตร์ที่ 5 การพัฒนาด้านสิ่งแวดล้อม
- ยุทธศาสตร์ที่ 6 การพัฒนาการจัดระเบียบชุมชนสังคม และรักษาความสงบเรียบร้อย
- ยุทธศาสตร์ที่ 7 การพัฒนาการบริหารจัดการองค์กรปกครองส่วนท้องถิ่น และการดำเนินงาน นโยบาย

ยุทธศาสตร์ที่ 1 การพัฒนาด้านโครงสร้างพื้นฐาน

แนวทางการพัฒนา

1. การพัฒนาการคมนาคมและขนส่ง
2. การพัฒนาการสาธารณสุขปโภคและสาธารณสุขปการต่าง ๆ
3. การพัฒนาแหล่งน้ำ

เป้าประสงค์ เชิงยุทธศาสตร์	ตัวชี้วัด/ค่า เป้าหมาย	ค่าเป้าหมาย					กลยุทธ์
		พ.ศ.๒๕๖๑	พ.ศ. ๒๕๖๒	พ.ศ. ๒๕๖๓	พ.ศ. ๒๕๖๔	พ.ศ. ๒๕๖๑-๒๕๖๔	
การพัฒนาด้านโครงสร้างพื้นฐาน							
๑. การพัฒนาด้าน โครงสร้างพื้นฐาน ครอบคลุมทั้งตำบล	จำนวนโครงการที่ ได้รับการปรับปรุง ซ่อมแซมได้ มาตรฐาน	๑๒ แห่ง	๑๒ แห่ง	๑๒ แห่ง	๑๒ แห่ง	๑๒ แห่ง	จัดให้มีและ บำรุงรักษา ทางบก ทาง น้ำ และ สาธารณูปโภค พื้นฐานให้กับ ประชาชน

ยุทธศาสตร์ที่ 2 การพัฒนาด้านส่งเสริมคุณภาพชีวิต

แนวทางการพัฒนา

1. การพัฒนางานสวัสดิการสังคม
2. การพัฒนางานการศึกษา
3. การพัฒนาด้านสาธารณสุข

เป้าประสงค์ เชิงยุทธศาสตร์	ตัวชี้วัด/ค่า เป้าหมาย	ค่าเป้าหมาย					กลยุทธ์
		พ.ศ. ๒๕๖๑	พ.ศ. ๒๕๖๒	พ.ศ. ๒๕๖๓	พ.ศ. ๒๕๖๔	พ.ศ. ๒๕๖๑-๒๕๖๔	
การพัฒนาด้านส่งเสริมคุณภาพชีวิต							
๑. ประชาชนมี สุขภาพและ คุณภาพชีวิตที่ดี พึ่งพาตนเองได้ ตามหลักปรัชญา เศรษฐกิจพอเพียง	อัตราการเจ็บป่วย และตายจากโรค เรื้อรังของ ประชาชนในตำบล อิชะ ลดลง	ร้อยละ ๑	ร้อยละ ๑	ร้อยละ ๑	ร้อยละ ๑	< ร้อยละ ๑	ส่งเสริมให้ ประชาชนมี สุขภาพและ อนามัยที่ แข็งแรง สมบูรณ์
๒. เด็กและเยาวชน ได้รับการศึกษา อย่างทั่วถึง มี คุณภาพ	ร้อยละของผล สัมฤทธิ์ทางการ เรียน สูงกว่าร้อยละ 50	>ร้อยละ ๕๐	>ร้อยละ ๕๐	>ร้อยละ ๕๐	>ร้อยละ ๕๐	>ร้อยละ ๕๐	ส่งเสริม การศึกษา

ยุทธศาสตร์ที่ 3 การพัฒนาด้านเศรษฐกิจฐานรากตามแนวปรัชญา

เศรษฐกิจพอเพียง

แนวทางการพัฒนา

1. เพิ่มศักยภาพการผลิตเกษตรกรรมหลักและการส่งเสริมเกษตร
2. การส่งเสริมอาชีพเพื่อเพิ่มรายได้

เป้าประสงค์ เชิงยุทธศาสตร์	ตัวชี้วัด/ค่า เป้าหมาย	ค่าเป้าหมาย					กลยุทธ์
		พ.ศ. ๒๕๖๑	พ.ศ. ๒๕๖๒	พ.ศ. ๒๕๖๓	พ.ศ. ๒๕๖๔	พ.ศ. ๒๕๖๑-๒๕๖๔	
การพัฒนาด้านเศรษฐกิจฐานรากตามแนวปรัชญาเศรษฐกิจพอเพียง							
๑. ประชาชนมี อาชีพและรายได้ เพิ่มขึ้น	ร้อยละครัวเรือนที่มี รายได้เพิ่มขึ้น	ร้อยละ ๑	ร้อยละ ๒	ร้อยละ ๓	ร้อยละ ๔	> ร้อยละ ๔	ส่งเสริมการ ประกอบ อาชีพของ ประชาชน
๒. ประชาชนได้รับ การเพิ่มศักยภาพ ตามหลักปรัชญา เศรษฐกิจพอเพียง	จำนวนโครงการ/ กิจกรรมการเพิ่ม ศักยภาพให้กับ ประชาชน	๒ โครงการ/ กิจกรรม	๒ โครงการ/ กิจกรรม	๒ โครงการ/ กิจกรรม	๒ โครงการ/ กิจกรรม	๒ โครงการ/ กิจกรรม	ส่งเสริมการ ใช้ภูมิปัญญา ท้องถิ่น และ พัฒนาฝีมือ แรงงาน

ยุทธศาสตร์ที่ 4 การพัฒนาด้านศาสนา ด้านศิลปวัฒนธรรม จารีต

ประเพณี และภูมิปัญญาท้องถิ่น

แนวทางการพัฒนา

1. การส่งเสริมทำนุบำรุงพุทธศาสนา
2. การส่งเสริมการอนุรักษ์ศิลปวัฒนธรรม จารีตประเพณี และภูมิปัญญาท้องถิ่น
3. การส่งเสริมคุณธรรม จริยธรรม อันดีงามของคนในท้องถิ่น

เป้าประสงค์ เชิงยุทธศาสตร์	ตัวชี้วัด/ค่า เป้าหมาย	ค่าเป้าหมาย					กลยุทธ์
		พ.ศ.	พ.ศ.	พ.ศ.	พ.ศ.	พ.ศ.	

		๒๕๖๑	๒๕๖๒	๒๕๖๓	๒๕๖๔	๒๕๖๑-๒๕๖๔	
การพัฒนาด้านศาสนา ด้านศิลปวัฒนธรรม จารีตประเพณี และภูมิปัญญาท้องถิ่น							
๑. ประชาชนได้ร่วมทำนุบำรุงพุทธศาสนา และวัฒนธรรมประเพณี	ร้อยละผู้เข้าร่วมกิจกรรม	ร้อยละ ๒	ร้อยละ ๓	ร้อยละ ๔	ร้อยละ ๕	ร้อยละ ๕	ส่งเสริมการประกอบอาชีพของประชาชน

ยุทธศาสตร์ที่ 5 การพัฒนาด้านสิ่งแวดล้อม

แนวทางการพัฒนา

1. การส่งเสริมการอนุรักษ์ทรัพยากรธรรมชาติและสิ่งแวดล้อม
2. การปรับปรุงภูมิทัศน์แหล่งธรรมชาติเพื่อการพักผ่อนหย่อนใจและการท่องเที่ยว
3. การสนับสนุนงานด้านการกีฬาและนันทนาการ

เป้าประสงค์เชิงยุทธศาสตร์	ตัวชี้วัด/ค่าเป้าหมาย	ค่าเป้าหมาย					กลยุทธ์
		พ.ศ. ๒๕๖๑	พ.ศ. ๒๕๖๒	พ.ศ. ๒๕๖๓	พ.ศ. ๒๕๖๔	พ.ศ. ๒๕๖๑-๒๕๖๔	
การพัฒนาด้านสิ่งแวดล้อม							
๑. ทรัพยากรธรรมชาติและสิ่งแวดล้อมมีความอุดมสมบูรณ์	จำนวนกิจกรรมการส่งเสริมอนุรักษ์ทรัพยากรธรรมชาติ	๒ โครงการ/ กิจกรรม	๒ โครงการ/ กิจกรรม	๒ โครงการ/ กิจกรรม	๒ โครงการ/ กิจกรรม	๒ โครงการ/ กิจกรรม	ส่งเสริมการรักษาทรัพยากรธรรมชาติและสิ่งแวดล้อมให้คงอยู่ และพัฒนาแหล่งท่องเที่ยว

ยุทธศาสตร์ที่ 6 การพัฒนาการจัดระเบียบชุมชน/สังคม และรักษา

ความสงบเรียบร้อย

แนวทางการพัฒนา

1. การป้องกันและบรรเทาสาธารณภัยและการรักษาความสงบเรียบร้อยและความปลอดภัยในชีวิตและทรัพย์สิน
2. การส่งเสริมประชาธิปไตย ความเสมอภาค สิทธิเสรีภาพของประชาชนในการพัฒนา

ท้องถิ่น

3. การพัฒนาการป้องกันและแก้ไขปัญหาเสพติด

4. การสร้างความเข้มแข็งแก่ชุมชน

เป้าประสงค์ เชิงยุทธศาสตร์	ตัวชี้วัด/ค่า เป้าหมาย	ค่าเป้าหมาย					กลยุทธ์
		พ.ศ. ๒๕๖๑	พ.ศ. ๒๕๖๒	พ.ศ. ๒๕๖๓	พ.ศ. ๒๕๖๔	พ.ศ. ๒๕๖๑- ๒๕๖๔	
การพัฒนาการจัดระเบียบชุมชน/สังคม และรักษาความสงบเรียบร้อย							
๑. ประชาชน ตำบลอีเซมีความ ความปลอดภัยใน ชีวิตและทรัพย์สิน	ร้อยละการจับกุม ผู้กระทำความผิด แต่ละกลุ่มที่ เกิดขึ้น	ระดับ ๕	ระดับ ๕	ระดับ ๕	ระดับ ๕	ระดับ ๕	ป้องกันและ แก้ไขปัญหา เสพติด ผู้มี อิทธิพล

ยุทธศาสตร์ที่ 7 การพัฒนาการบริหารจัดการองค์กรปกครองส่วน

ท้องถิ่น และการดำเนินตามนโยบาย

แนวทางการพัฒนา

1. การพัฒนางานบริหารจัดการและการดำเนินตามนโยบายรัฐบาล

เป้าประสงค์ เชิงยุทธศาสตร์	ตัวชี้วัด/ค่า เป้าหมาย	ค่าเป้าหมาย					กลยุทธ์
		พ.ศ. ๒๕๖๑	พ.ศ. ๒๕๖๒	พ.ศ. ๒๕๖๓	พ.ศ. ๒๕๖๔	พ.ศ. ๒๕๖๑- ๒๕๖๔	
การพัฒนาการบริหารจัดการองค์กรปกครองส่วนท้องถิ่นและการดำเนินตามนโยบาย							
๑. ประชาชนมี ความพึงพอใจใน การรับบริการของ องค์กรปกครอง ส่วนท้องถิ่น	ร้อยละการ ประเมินความพึง พอใจ	ระดับ ๖	ระดับ ๖	ระดับ ๖	ระดับ ๖	ระดับ ๖	จัดให้มีและ บำรุงรักษาทางบก ทางน้ำ และ สาธารณูปโภค พื้นฐานให้กับ ประชาชน

๓. การวิเคราะห์เพื่อพัฒนาท้องถิ่น

๓.๑ การวิเคราะห์กรอบการจัดทำยุทธศาสตร์ขององค์กรปกครองส่วนท้องถิ่น

ตารางแสดงการวิเคราะห์ SWOT สถานการณ์และแนวโน้มในการพัฒนาท้องถิ่น

จุดแข็ง (Strengths: S)	จุดอ่อน (Weaknesses: W)
<p>1. พื้นที่การปกครองในเขตองค์การบริหารส่วนตำบลอีเซีมีพื้นที่ไม่มาก ทำให้ง่ายแก่การบริหารจัดการ</p> <p>2. ราษฎรในชุมชนมีการพึ่งพาอาศัย เกื้อกูลซึ่งกันและกัน</p> <p>๓. ชุมชนมีวัฒนธรรม ประเพณี วิถีชีวิต และภูมิปัญญาท้องถิ่นที่เป็นเอกลักษณ์ของตนเอง</p> <p>๔. พื้นที่เป็นที่ราบลุ่ม มีลำน้ำห้วยทับทันไหลผ่าน ทำให้มีความอุดมสมบูรณ์ของทรัพยากรธรรมชาติ</p> <p>๕. มีวัดเป็นศูนย์รวมจิตใจและการร่วมทำกิจกรรมของประชาชน</p>	<p>๑. องค์การบริหารส่วนตำบลอีเซีเป็นองค์กรขนาดเล็ก รายได้น้อยงบประมาณมีจำกัด</p> <p>๒. พนักงานและเจ้าหน้าที่มีน้อยไม่พอกับปริมาณงานและภาระหน้าที่ที่รับผิดชอบ</p> <p>๓. บุคลากรบางส่วนยังขาดความรู้ ความเข้าใจ ในกฎระเบียบ และข้อปฏิบัติต่างๆ</p> <p>๔. เครื่องมือ และอุปกรณ์ ไม่พอกับเจ้าหน้าที่ทำให้การปฏิบัติงานล่าช้า</p> <p>๕. มีการอพยพแรงงานไปทำงานในต่างพื้นที่</p> <p>๖. ประชาชนไม่ตระหนักในการดูแลทรัพยากรธรรมชาติและสิ่งแวดล้อม</p>

โอกาส (Opportunities: O)	ปัญหาอุปสรรคหรือข้อจำกัด (Threats : T)
<p>๑. พระราชบัญญัติกำหนดแผนและขั้นตอนการกระจายอำนาจให้แก่องค์กรปกครองส่วนท้องถิ่น พ.ศ.2542 กำหนดให้องค์กรปกครองส่วนท้องถิ่นมีอำนาจหน้าที่ ในการจัดระบบบริการสาธารณะ เพื่อประโยชน์ของประชาชนในท้องถิ่น โดยที่หน่วยงานราชการส่วนกลางและส่วนภูมิภาค ส่งเสริมและสนับสนุนการถ่ายโอนภารกิจให้แก่องค์กรปกครองส่วนท้องถิ่น</p> <p>๒. รัฐบาลมีนโยบายสนับสนุนการกระจายอำนาจการบริหารให้ท้องถิ่นดำเนินการเอง ตามที่กฎหมายและระเบียบกำหนด</p> <p>๓. รัฐบาลสนับสนุนให้แต่ละท้องถิ่นมีบทบาทใน</p>	<p>๑. ประชาชนถูกเอารัดเอาเปรียบจากพ่อค้า/นายทุน ในการขายสินค้าทางการเกษตร</p> <p>๒. สภาวะการทางการเมืองส่งผลต่อการพัฒนาท้องถิ่น</p> <p>๓. ชุมชนและประชาชนขาดการร่วมมือในการพัฒนาท้องถิ่น</p> <p>๔. ความทันสมัยและค่านิยมประชาชนเปลี่ยนแปลงไป ทำประชาชนในท้องถิ่นลืมนรากฐานทางวัฒนธรรมที่มีอยู่ และหันไปนิยมวัฒนธรรมการบริโภคมากขึ้น</p> <p>๕. เกิดภัยธรรมชาติที่รุนแรงและมีความถี่เพิ่มมากขึ้น</p> <p>๖. มีปัญหาการแพร่ระบาดของยาเสพติดและเป็น</p>

<p>การอนุรักษ์ ฟื้นฟู เผยแพร่ และถ่ายทอด วัฒนธรรม ประเพณีและภูมิปัญญาท้องถิ่นมากขึ้น</p> <p>๔. รัฐบาลมีนโยบายในการกระตุ้นเศรษฐกิจทำให้เกิดการสร้างงานในชุมชนมากขึ้น</p> <p>๕. พระราชบัญญัติการศึกษาแห่งชาติ พ.ศ. 2542 สนับสนุนให้มีการจัดการศึกษาที่สอดคล้องกับความต้องการของประชาชนในท้องถิ่นอย่างเท่าเทียมและทั่วถึง</p> <p>๖. รัฐบาลมีนโยบายและให้ความสำคัญในการป้องกันและแก้ไขปัญหาทรัพยากรธรรมชาติและสิ่งแวดล้อม</p> <p>๗. รัฐบาลมีนโยบายส่งเสริมและสนับสนุน “โครงการเศรษฐกิจพอเพียง” ตามแนวพระราชดำรัส ของพระบาทสมเด็จพระเจ้าอยู่หัว ฯ</p> <p>๘. รัฐบาลมีนโยบายให้ความสำคัญกับการป้องกันและแก้ไขปัญหายาเสพติด</p>	<p>เส้นทางลำเลียงยาเสพติดสู่ภูมิภาคอื่น</p>
---	---

๓.๒ การประเมินสถานการณ์สภาพแวดล้อมภายนอกที่เกี่ยวข้อง

ปัจจัยและสถานการณ์การเปลี่ยนแปลงที่มีผลต่อการพัฒนา

1. การขาดข้อมูลที่เชื่อถือได้ในการวางแผนจำเป็นต้องอาศัยข้อมูลต่าง ๆ เพื่อนำมาพิจารณา กำหนดจุดมุ่งหมายและกิจการต่าง ๆ ที่จะดำเนินงาน แต่ถ้าขณะที่มีการวางแผนนั้น กลุ่มทำงานได้ ข้อมูลที่มาจากแหล่งที่เชื่อถือไม่ได้ จะทำให้การวางแผนงานนั้น เกิดการผิดพลาด ฉะนั้น ข้อมูลนับว่าเป็นปัจจัยสำคัญในการกำหนดแผนงานเป็นอย่างยิ่ง

2. การวางแผนเป็นกระบวนการมองไปข้างหน้า ถ้าผู้บริหารมีแนวโน้มที่จะทำงานในเชิงรับมากกว่าเชิงรุก เขาจะไม่สามารถทำการวางแผนที่ดีได้เลย ฉะนั้น ผู้วางแผนจะต้องเป็นบุคคลที่มีความคิดริเริ่มและเป็นคนที่มีความกระตือรือร้นจะได้สามารถมองหามาตรการประเมินและติดตาม แผน ที่วางไว้อย่างเหมาะสมและเข้าใจการดำเนินงานตามแผนอย่างถูกต้อง

3. การวางแผนเป็นกระบวนการที่ต้องใช้เวลาและสิ้นเปลืองค่าใช้จ่าย การวางแผนอาจจะทำให้การปฏิบัติการบางกรณีล่าช้าไปได้ แต่ก็เป็นความจริงว่า ถ้าเราไม่ใช้เวลาในการวางแผนอย่างพอเพียงแล้ว แผนที่กำหนดขึ้นอาจจะกลายเป็นแผนที่ใช้ไม่ได้ จึงกล่าวได้ว่า การวางแผนเกี่ยวข้องกับการใช้เวลาและค่าใช้จ่ายในการ

รวบรวมการวิเคราะห์ สารสนเทศและการประเมินทางเลือกต่าง ๆ ดังนั้น ถ้าการเสียเวลาสิ้นเปลืองแล้ว ผลของแผนที่จะออกมาดีนั้น ย่อมเป็นไปได้

4. การดำเนินการภายในองค์กรที่เข้มงวดเกินไปในเรื่องต่าง ๆ จะเป็นอุปสรรคในการนำความคิดริเริ่มและแนวความคิดใหม่ ๆ เข้ามาสู่องค์กร ฉะนั้นผู้วางแผนจำเป็นต้องมีการยืดหยุ่นการดำเนินการในบางกรณีบ้าง ซึ่งจะนำผลดีมาสู่องค์กร

5. การต่อต้านการเปลี่ยนแปลงเป็นอีกปัจจัยหนึ่งที่เป็นข้อจำกัดในการวางแผน บางครั้งเหตุการณ์ต่าง ๆ ที่เกิดขึ้นในองค์กรธุรกิจต่าง ๆ ทั่วโลกเป็นผลกระทบต่อเนื่องมาจากความผันผวนทางเศรษฐกิจ สังคมและการเมือง ฉะนั้นผู้วางแผนไม่สามารถยอมรับเรื่องราวต่าง ๆ ที่อาจเกิดขึ้นได้อาจจะนำไปสู่การต่อต้านจากกลุ่มคนงานและทัศนคติเช่นนี้จะส่งผลต่อ กระบวนการวางแผนที่เกิดขึ้นขาดประสิทธิภาพ

6. ประสิทธิภาพในการวางแผนอาจมีข้อจำกัดมาจากปัจจัยภายนอกที่ไม่สามารถควบคุมได้ เพราะปัจจัยภายนอกบางอย่างยากแก่การทำนายและคาดการณ์ เช่นการเกิดสงคราม การควบคุมของรัฐบาล หรือภัยธรรมชาติต่าง ๆ ซึ่งสิ่งเหล่านี้ผู้วางแผนไม่สามารถควบคุมได้ก็อาจทำให้การดำเนินงานตามแผนประสบปัญหายุ่งยากได้

จุดยืนทางยุทธศาสตร์ (Positioning) ขององค์การบริหารส่วนตำบลอีเซ

การกำหนดตำแหน่งจุดยืนทางยุทธศาสตร์ (Positioning) ขององค์การบริหารส่วนตำบล อีเซ กำหนดตามแผนพัฒนากลุ่มจังหวัดภาคตะวันออกเฉียงเหนือตอนล่าง ๒ อุบลราชธานี ศรีสะเกษ ยโสธร อำนาจเจริญ ควรเน้นการเพื่อส่งเสริมการท่องเที่ยวและเพิ่มขีดความสามารถในการผลิตของกลุ่มจังหวัด ขยายฐานการลงทุนไปสู่ประเทศเพื่อนบ้าน โดยมีประเด็นยุทธศาสตร์ ดังนี้

ประเด็นยุทธศาสตร์

ประเด็นยุทธศาสตร์ที่ 1 : การผลิตและแปรรูปสินค้าเกษตร

โดยมียุทธศาสตร์ประกอบด้วย

๑. ปรับโครงสร้างและสร้างหุ้นส่วนการผลิตกับประเทศเพื่อนบ้าน

ประเด็นยุทธศาสตร์ที่ 2 : การท่องเที่ยวและบริการ

โดยมียุทธศาสตร์ประกอบด้วย

๑. สร้างหุ้นส่วนการท่องเที่ยวและบริการกับประเทศเพื่อนบ้าน

ประเด็นยุทธศาสตร์ที่ 3 : พัฒนาสินค้า OTOP

3.3 ความเชื่อมโยงยุทธศาสตร์การพัฒนาจังหวัดกับยุทธศาสตร์การพัฒนาขององค์กรปกครองส่วนท้องถิ่น

โครงสร้างความเชื่อมโยงแผนยุทธศาสตร์การพัฒนา องค์การบริหารส่วนตำบลอิเซ พ.ศ. 256๑ – 256๔

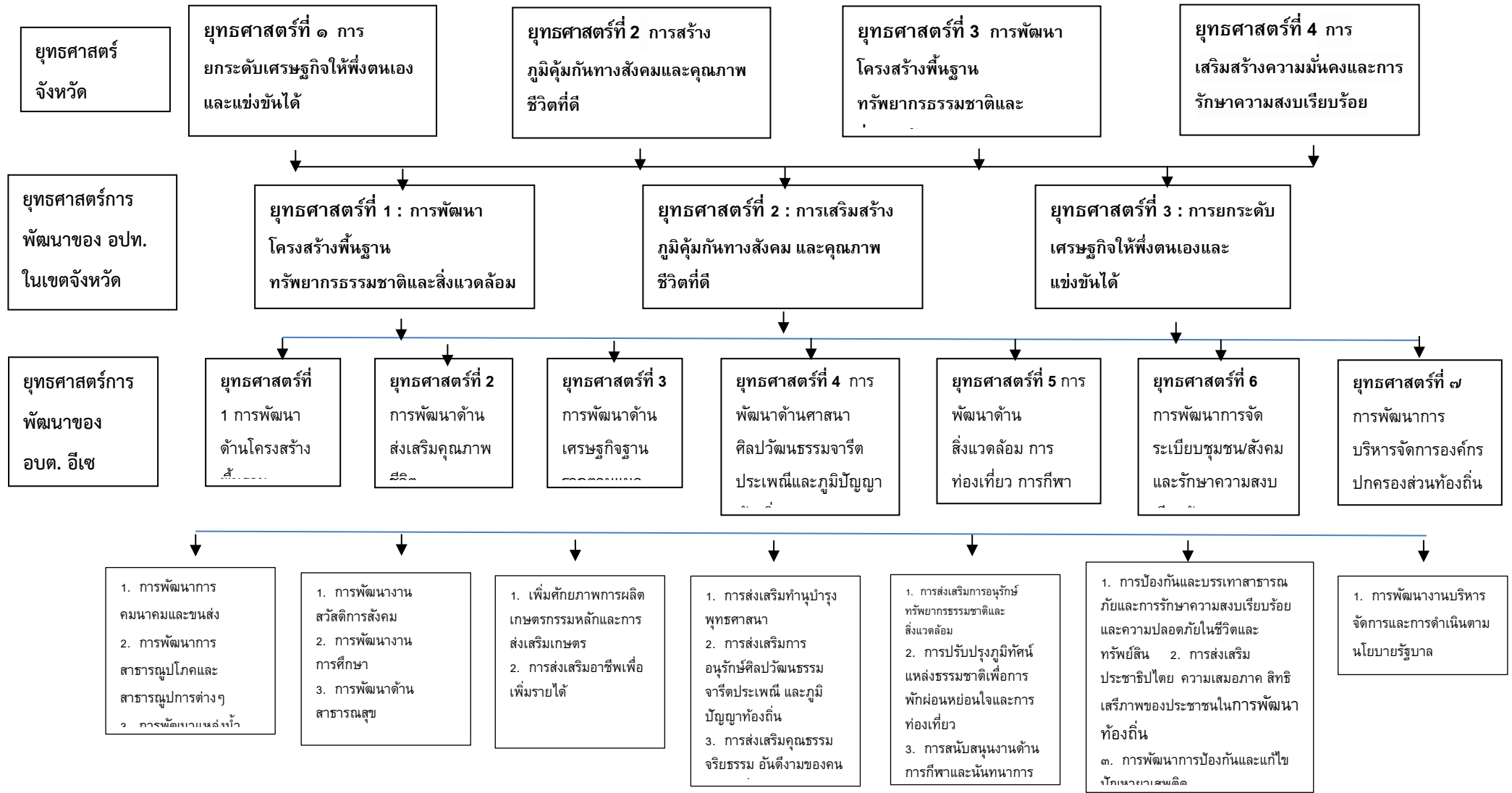



๓.๔ แผนผังยุทธศาสตร์ (strategic map)

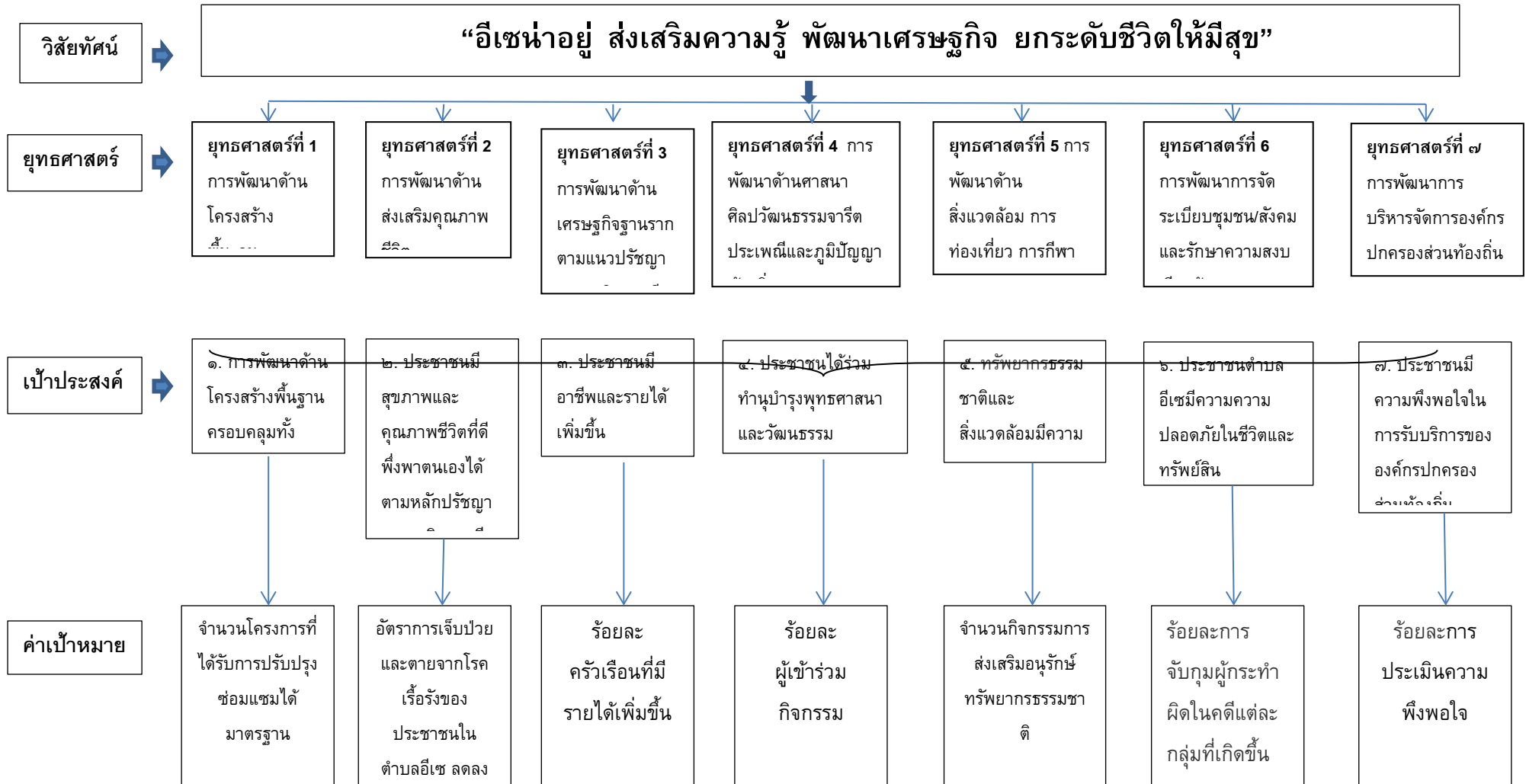

๓.๕ รายละเอียดยุทธศาสตร์

แบบ ยท.0๓

ความเชื่อมโยง กับยุทธศาสตร์ จังหวัด	ยุทธศาสตร์ อปท.ในเขต จังหวัด	ยุทธศาสตร์ อปท.	เป้าประสงค์	ตัวชี้วัด ผลผลิต/ โครงการ	ค่าเป้าหมาย				ความก้าวหน้า ของเป้าหมาย	กลยุทธ์	ผลผลิต/ โครงการ	หน่วยงาน รับผิดชอบหลัก	หน่วย สนับสนุน
					๒๕๖๑	๒๕๖๒	๒๕๖๓	๒๕๖๔					
การพัฒนา โครงสร้างพื้นฐาน ทรัพยากรธรรมชาติ และสิ่งแวดล้อม	การพัฒนา โครงสร้างพื้นฐาน ทรัพยากรธรรมชาติ และสิ่งแวดล้อม	การพัฒนา ด้าน โครงสร้าง พื้นฐาน	การพัฒนาด้าน โครงสร้าง พื้นฐาน ครอบคลุมทั้ง ตำบล	จำนวนโครงการ ที่ได้รับการ ปรับปรุง ซ่อมแซมได้ มาตรฐาน	๑๒	๑๒	๑๒	๑๒	๑๒ หมู่บ้าน	1. การ พัฒนาการ คมนาคมและ ขนส่ง 2. การ พัฒนาการ สาธารณสุขโรค และ สาธารณสุขการ ต่าง ๆ 3. การพัฒนาแหล่ง น้ำ	- ถนนลาดยาง - ถนน คอนกรีต - ถนนหินคลุก - ถนนดิน	- กองช่าง	- อบจ. - กรมส่งเสริม ฯ - กรมทาง หลวง - กรมทาง หลวงชนบท
การสร้างภูมิคุ้มกัน ทางสังคมและ คุณภาพชีวิตที่ดี	การเสริมสร้าง ภูมิคุ้มกันทางสังคม และคุณภาพชีวิตที่ ดี	การพัฒนา ด้านส่งเสริม คุณภาพชีวิต	ประชาชนมี สุขภาพและ คุณภาพชีวิตที่ดี พึ่งพาตนเองได้ ตามหลักปรัชญา เศรษฐกิจ พอเพียง	อัตราการ เจ็บป่วยและตาย จากโรคเรื้อรัง ของประชาชนใน ตำบลอีเซ ลดลง	ร้อยละ ๑	ร้อยละ ๑	ร้อยละ ๑	ร้อยละ ๑	< ร้อยละ ๑	1. การพัฒนา งานสวัสดิการ สังคม 2. การพัฒนา งานการศึกษา 3. การพัฒนา	- โครงการศูนย์ กู้ชีพฉุกเฉิน ๑๖๖๙ - โครงการแจก เบี้ยยังชีพ ผู้สูงอายุ, ผู้ พิการ, ผู้ป่วย เอดส์	- กองสวัสดิการ สังคมและ สงเคราะห์ - สำนักงานปลัดฯ	- กรมพัฒนา สังคมฯ - รพ.สต. - รพ. ในพื้นที่

											ด้านสาธารณสุข			
การยกระดับเศรษฐกิจให้พึ่งตนเองและแข่งขันได้	การยกระดับเศรษฐกิจให้พึ่งตนเองและแข่งขันได้	การพัฒนาด้านเศรษฐกิจฐานรากตามแนวปรัชญาเศรษฐกิจพอเพียง	ประชาชนมีอาชีพและรายได้เพิ่มขึ้น	ร้อยละครัวเรือนที่มีรายได้เพิ่มขึ้น	ร้อยละ ๑	ร้อยละ ๒	ร้อยละ ๓	ร้อยละ ๔	> ร้อยละ ๔	1. เพิ่มศักยภาพการผลิต เกษตรกรรมหลักและการส่งเสริม เกษตร 2. การส่งเสริมอาชีพเพื่อเพิ่มรายได้	- โครงการส่งเสริมการดำเนินการตามหลักปรัชญาเศรษฐกิจพอเพียง - โครงการสนับสนุนการดำเนินการของกลุ่มต่าง ๆ เช่น เลี้ยงเบ็ด เลี้ยงวัว ฯลฯ	- กองสวัสดิการสังคมและสงเคราะห์ - สำนักงานปลัดฯ	- เกษตรอำเภอ, จังหวัด - พัฒนาชุมชนอำเภอ, จังหวัด	

ความเชื่อมโยงกับยุทธศาสตร์จังหวัด	ยุทธศาสตร์อปท.ในเขตจังหวัด	ยุทธศาสตร์อปท.	เป้าประสงค์	ตัวชี้วัด ผลผลิต/โครงการ	ค่าเป้าหมาย				ความก้าวหน้าของเป้าหมาย	กลยุทธ์	ผลผลิต/โครงการ	หน่วยงานรับผิดชอบหลัก	หน่วยสนับสนุน
					๒๕๖๑	๒๕๖๒	๒๕๖๓	๒๕๖๔					
การพัฒนาโครงสร้างพื้นฐานทรัพยากรธรรมชาติและสิ่งแวดล้อม	การพัฒนาโครงสร้างพื้นฐานทรัพยากรธรรมชาติและสิ่งแวดล้อม	การพัฒนาด้านศาสนา ศิลปวัฒนธรรม จารีตประเพณี และภูมิปัญญาท้องถิ่น	ประชาชนได้ร่วมทำนุบำรุง ฟูทศศาสนา และวัฒนธรรม ประเพณี	ร้อยละผู้เข้าร่วมกิจกรรม	ร้อยละ ๒	ร้อยละ ๓	ร้อยละ ๔	ร้อยละ ๕	๑๒ หมู่บ้าน	1. การส่งเสริมทำนุบำรุงพุทธศาสนา 2. การส่งเสริมการอนุรักษ์ ศิลปวัฒนธรรม จารีตประเพณี และภูมิปัญญาท้องถิ่น 3. การส่งเสริมคุณธรรม จริยธรรม อันดีงามของคนในท้องถิ่น	- ถนนลาดยาง - ถนนคอนกรีต - ถนนหินคลุก - ถนนดิน	- กองช่าง	- อบจ. - กรมส่งเสริมฯ - กรมทางหลวง - กรมทางหลวงชนบท
การสร้างภูมิคุ้มกันทางสังคมและคุณภาพชีวิตที่ดี	การพัฒนาโครงสร้างพื้นฐานทรัพยากรธรรมชาติ	การพัฒนาด้านสิ่งแวดล้อม การท่องเที่ยว	ทรัพยากรธรรมชาติและสิ่งแวดล้อมมี	จำนวนกิจกรรมการส่งเสริมอนุรักษ์ทรัพยากรธรรมชาติ	๒	๒	๒	๒	> ๒ โครงการ/กิจกรรม	1. การส่งเสริมการอนุรักษ์ทรัพยากรธรรมชาติและสิ่งแวดล้อม	- โครงการป้องกันและรักษาป่า	- สำนักงานปลัดฯ	- อำเภอโพธิ์ศรีสุวรรณ - ป่าไม้จังหวัด

	และสิ่งแวดล้อม	การกีฬาและ นันทนาการ	ความอุดม สมบูรณ์								2. การปรับปรุงภูมิ ทัศน์แหล่งธรรมชาติ เพื่อการพักผ่อน หย่อนใจและการ ท่องเที่ยว 3. การสนับสนุนงาน ด้านการศึกษาและ นันทนาการ	ชุมชนโนน ใหญ่ - โครงการ สนองตาม แนวทาง พระราชดำริฯ		
การเสริมสร้าง ความมั่นคงและการ รักษาความสงบ เรียบร้อย	การเสริมสร้าง ภูมิคุ้มกันทางสังคม และคุณภาพชีวิตที่ ดี	การพัฒนาการ จัดระเบียบ ชุมชน/สังคม และรักษา ความสงบ เรียบร้อย	ประชาชนตำบล อี่เซมมีความ ความปลอดภัย ในชีวิตและ ทรัพย์สิน	ร้อยละการจับกุม ผู้กระทำความผิดในคดี แต่ละกลุ่มที่เกิดขึ้น	ระดับ ๕	ระดับ ๕	ระดับ ๕	ระดับ ๕	< ระดับ ๕	1. การป้องกันและ บรรเทาสาธารณภัย และการรักษาความ สงบเรียบร้อยและ ความปลอดภัยใน ชีวิตและทรัพย์สิน 2. การส่งเสริม ประชาธิปไตย ความ เสมอภาค สิทธิ เสรีภาพของ ประชาชนในการ พัฒนาท้องถิ่น ๓. การพัฒนาการ ป้องกันและแก้ไข ปัญหาเสพติด ๔. การสร้างความ เข้มแข็งแก่ชุมชน	- โครงการสาย ตรวจร่วมของ อปพร., ตำรวจบ้าน, สภ.โพธิ์ศรี สุวรรณ - โครงการ ป้องกันภัย และลด อุบัติเหตุทาง ถนนในช่วง เทศกาลต่าง ๆ	- สำนักงานปลัดฯ	- อำเภอโพธิ์ ศรีสุวรรณ - สภ. โพธิ์ศรี สุวรรณ - ปก. จังหวัด	
การเสริมสร้าง ความมั่นคงและการ รักษาความสงบ เรียบร้อย	การเสริมสร้าง ภูมิคุ้มกันทางสังคม และคุณภาพชีวิตที่ ดี	การพัฒนาการ บริหารจัดการ องค์กร ปกครองส่วน ท้องถิ่น	ประชาชนมี ความพึงพอใจ ในการรับบริการ ขององค์กร ปกครองส่วน ท้องถิ่น	ร้อยละการประเมิน ความพึงพอใจ	ระดับ ๖	ระดับ ๖	ระดับ ๖	ระดับ ๖	> ระดับ ๖	1. การพัฒนา งานบริหาร จัดการและการ ดำเนินตาม นโยบายรัฐบาล	- โครงการ พัฒนา ศักยภาพ ผู้บริหาร ส. อบต. เจ้าหน้าที่ ท้องถิ่น ผู้นำ ชุมชน ฯ	- สำนักงานปลัดฯ	- กรมส่งเสริม ฯ	

ส่วนที่ ๔ การนำแผนพัฒนาท้องถิ่นสู่ปฏิบัติการปฏิบัติ

๑. ยุทธศาสตร์การพัฒนาและแผนงาน

ที่	ยุทธศาสตร์	ด้าน	แผนงาน	หน่วยงาน รับผิดชอบหลัก	หน่วยงาน สนับสนุน
๑	การพัฒนาด้าน โครงสร้างพื้นฐาน	การเศรษฐกิจ	- แผนงาน อุตสาหกรรมและ การโยธา - แผนงานเคหะและ ชุมชน	กองช่าง อบต.อีเซ	- กรมทางหลวง - อบจ.
๒	การพัฒนาด้านส่งเสริม คุณภาพชีวิต	บริการชุมชนและ สังคม	- แผนงาน การศึกษา - แผนงาน สาธารณสุข - แผนงานสังคม สงเคราะห์	สำนักงานปลัด อบต. กองสวัสดิการ สังคมฯ กองการศึกษาฯ	- รพ.สต.อีเซ - รพ.โพธิ์ศรี- สุวรรณ - พัฒนาสังคม จังหวัดศรีสะเกษ
๓	การพัฒนาด้าน เศรษฐกิจฐานรากตาม แนวปรัชญาเศรษฐกิจ พอเพียง	การเศรษฐกิจ	- แผนงานสร้าง ความเข้มแข็ง ชุมชน - แผนงาน การเกษตร	สำนักงานปลัด อบต. กองสวัสดิการ สังคมฯ	- เกษตรอำเภอ
๔	การพัฒนาด้านศาสนา ศิลปวัฒนธรรมจารีต ประเพณีและภูมิปัญญา ท้องถิ่น	บริการชุมชนและ สังคม	- แผนงานการ ศาสนาวัฒนธรรม และนันทนาการ	กองการศึกษาฯ สำนักงานปลัด อบต.	- วัฒนธรรม อำเภอ - วัฒนธรรม จังหวัด
๕	การพัฒนาด้าน สิ่งแวดล้อม การ ท่องเที่ยว การกีฬาและ นันทนาการ	การเศรษฐกิจ	- แผนงานการ ศาสนาวัฒนธรรม และนันทนาการ	กองการศึกษาฯ สำนักงานปลัด อบต.	- กทท. - ร.ร. ในพื้นที่ ตำบลอีเซ
๖	การพัฒนาการจัด ระเบียบชุมชน/สังคม และรักษาความสงบ เรียบร้อย	บริหารทั่วไป	- แผนงานการ รักษาความสงบ เรียบร้อย	สำนักงานปลัด อบต.	- ปกครอง อำเภอ - สภ. โพธิ์ศรีฯ
๗	พัฒนาการบริหาร จัดการองค์กรปกครอง ส่วนท้องถิ่น	บริหารทั่วไป	- แผนงาน บริหารงานทั่วไป	สำนักงานปลัด อบต.	- กรมส่งเสริม การปกครอง ท้องถิ่น

**รายละเอียดโครงการพัฒนา
แผนพัฒนาท้องถิ่นสี่ปี (พ.ศ.๒๕๖๑-๒๕๖๔)
สำหรับ องค์กรปกครองส่วนท้องถิ่นดำเนินการ
องค์การบริหารส่วนตำบลอีเซ**

ก. ยุทธศาสตร์จังหวัดที่ ๓ การพัฒนาโครงสร้างพื้นฐาน ทรัพยากรธรรมชาติและสิ่งแวดล้อม

ข. ยุทธศาสตร์การพัฒนาขององค์กรปกครองส่วนท้องถิ่นในเขตจังหวัด ที่ ๑ การพัฒนาโครงสร้างพื้นฐานทรัพยากรธรรมชาติและสิ่งแวดล้อม

๑. ยุทธศาสตร์ การพัฒนาด้านโครงสร้างพื้นฐาน

๑.๑ การพัฒนาการคมนาคมและขนส่ง

ที่	โครงการ/กิจกรรม	วัตถุประสงค์	เป้าหมาย	งบประมาณและที่ผ่านมา				ตัวชี้วัด (KPI) (ร้อยละ)	ผลที่คาดว่าจะได้รับ	หน่วยงานที่รับผิดชอบ
				๒๕๖๑ (บาท)	๒๕๖๒ (บาท)	๒๕๖๓ (บาท)	๒๕๖๔ (บาท)			
1	ก่อสร้างถนน คสล.จากบ้านนางปราณี ไปวัดเก่าบ้านแสง หมู่ที่ 1	เพื่อให้การสัญจรสะดวกยิ่งขึ้น	ขนาดกว้าง 5.00 ม. ยาว 400 ม. หนา 0.15 ม.	#####	554,000	-	-	ความยาวถนน	คมนาคมสะดวกมากยิ่งขึ้น	กองช่างและหน่วยงานที่เกี่ยวข้อง
2	ก่อสร้างถนน คสล.จากบ้านนางวร ไปคลองส่งน้ำเก่าบ้านแสง หมู่ที่ 1	เพื่อให้การสัญจรสะดวกยิ่งขึ้น	ขนาดกว้าง 4.00 ม. ยาว 200 ม. หนา 0.15 ม.	#####	221,600	-	-	ความยาวถนน	คมนาคมสะดวกมากยิ่งขึ้น	กองช่างและหน่วยงานที่เกี่ยวข้อง
3	ขยายไหล่ทางจากบ้านแสง หมู่ที่ 1 ถึงบ้านหนองจมะ หมู่ที่ 10	เพื่อให้การสัญจรสะดวกยิ่งขึ้น	ขนาดกว้างข้างละ 50 ซม. ยาว 3,000 ม.	#####	890,000	590,000	590,000	ความยาวถนน	คมนาคมสะดวกมากยิ่งขึ้น	กองช่างและหน่วยงานที่เกี่ยวข้อง
4	ก่อสร้างถนน คสล.รอบหนองเบบบ้านแสง หมู่ที่ 1	เพื่อให้การสัญจรสะดวกยิ่งขึ้น	ขนาดกว้าง 5.00 ม. ยาว 800 ม. หนา 0.15 ม.	#####	400,000	400,000	400,000	ความยาวถนน	คมนาคมสะดวกมากยิ่งขึ้น	กองช่างและหน่วยงานที่เกี่ยวข้อง
5	ก่อสร้างถนน คสล.ทิศตะวันตกโรงเรียนเบญจคามฯถึงอ่างบ้านแสง หมู่ที่ 1	เพื่อให้การสัญจรสะดวกยิ่งขึ้น	ขนาดกว้าง 5.00 ม.	#####	500,000	-	-	ความยาวถนน	คมนาคมสะดวกมากยิ่งขึ้น	กองช่างและหน่วยงานที่เกี่ยวข้อง
6	ก่อสร้างถนน คสล. จากบ้านพระหมู่ที่ 2 หมู่ที่ 8 บ้านห้องเปือย	เพื่อให้การสัญจรสะดวกยิ่งขึ้น	ขนาดกว้าง 5.00 ม. ยาว 700 ม. หนา 0.15 ม.	#####	516,250	-	-	ความยาวถนน	คมนาคมสะดวกมากยิ่งขึ้น	กองช่างและหน่วยงานที่เกี่ยวข้อง
7	ก่อสร้างถนน คสล. จากบ้านพระ หมู่ที่ 2 บ้านหนองฮู หมู่ที่ 3	เพื่อให้การสัญจรสะดวกยิ่งขึ้น	ขนาดกว้าง 5.00 ม. ยาว 700 ม. หนา 0.15 ม.	#####	520,000	520,000	520,000	ความยาวถนน	คมนาคมสะดวกมากยิ่งขึ้น	กองช่างและหน่วยงานที่เกี่ยวข้อง
8	ปรับปรุงถนนดินจากบ้านนางประไพ วง (หมู่ที่ 2 บ้านพระ) ถึง บ้านห้องเปือย	เพื่อให้การสัญจรสะดวกยิ่งขึ้น	ขนาดกว้าง 5.00 ม. ยาว 1,200 ม. หนา 0.15 ม.	#####	240,000	-	-	ความยาวถนน	คมนาคมสะดวกมากยิ่งขึ้น	กองช่างและหน่วยงานที่เกี่ยวข้อง

ที่	โครงการ/กิจกรรม	วัตถุประสงค์	เป้าหมาย	งบประมาณและที่ผ่านมา				ตัวชี้วัด (KPI) (ร้อยละ)	ผลที่คาดว่าจะได้รับ	หน่วยงานที่รับผิดชอบ
				๒๕๖๑ (บาท)	๒๕๖๒ (บาท)	๒๕๖๓ (บาท)	๒๕๖๔ (บาท)			
๙	ก่อสร้างถนนหินคลุกบริเวณสองฝั่งคลองส่งน้ำบ้านพระ หมู่ที่ ๒	เพื่อให้การสัญจรไปมาสะดวกยิ่งขึ้น	ขนาดกว้าง ๕.๐๐ ม. ยาว ๓๕๐๐ ม.	#####	#####	#####	#####	ความยาวถนน	การคมนาคมสะดวกยิ่งขึ้น	กองช่างและหน่วยงานที่เกี่ยวข้อง
#	ก่อสร้างถนนหินคลุกเลียบบึงห้วยทับทิมทิศตะวันตก บ้านหนองฮู หมู่ที่ 3	เพื่อให้การสัญจรสะดวกยิ่งขึ้น	ขนาดกว้าง 5.00 ม. ยาว 800 ม. หนา 0.08 ม.	#####	-	-	-	ความยาวถนน	การคมนาคมสะดวกมากยิ่งขึ้น	กองช่างและหน่วยงานที่เกี่ยวข้อง
#	ก่อสร้างถนน คสล. จากบ้านหนองฮู หมู่ที่ ๓ ไปบ้านหนองฮู หมู่ที่ ๒	เพื่อให้การสัญจรสะดวกยิ่งขึ้น	ขนาดกว้าง 5.00 ม. ยาว 400 ม. หนา 0.15 ม.	#####	400,000	300,000	300,000	ความยาวถนน	การคมนาคมสะดวกมากยิ่งขึ้น	กองช่างและหน่วยงานที่เกี่ยวข้อง
#	ก่อสร้างถนนคอนกรีตเสริมเหล็กบริเวณบ้านนางสมบัติ จันทร์อินทร์ ไปถึงบ้านนายทองร้อย กล้าเกลี้ยง กว้าง ๔ เมตร ยาว ๓๐ เมตร บ้านแปะ หมู่ที่ ๔	เพื่อให้การสัญจรไปมาสะดวกยิ่งขึ้น	เหล็กบริเวณบ้านนางสมบัติ จันทร์อินทร์ ไปถึงบ้านนายทองร้อย กล้าเกลี้ยง กว้าง ๔	#####	#####	-	-	ความยาวถนน	การคมนาคมสะดวกยิ่งขึ้น	กองช่างและหน่วยงานที่เกี่ยวข้อง
#	ก่อสร้างถนนดินจากที่นายนายสุทัศน์ กลิ่นนายวี สมาลัย ถึงนางนางทองพูน บัวศรี	เพื่อให้การสัญจรสะดวกยิ่งขึ้น	ขนาดกว้าง 5.00 ม. ยาว 1,200 ม. หนา 0.15 ม.	#####	-	-	-	ความยาวถนน	การคมนาคมสะดวกมากยิ่งขึ้น	กองช่างและหน่วยงานที่เกี่ยวข้อง
#	ก่อสร้างถนนดินรอบหมู่บ้านจากที่สวนทองร้อยถึงที่บ้านพ่อนุญชู ศรีดี หมู่ที่ ๓	เพื่อให้การสัญจรสะดวกยิ่งขึ้น	ขนาดกว้าง 5.00 ม. ยาว 250 ม. หนา 0.15 ม.	50,000	-	-	-	ความยาวถนน	การคมนาคมสะดวกมากยิ่งขึ้น	กองช่างและหน่วยงานที่เกี่ยวข้อง
#	ก่อสร้างถนนดินจากที่นางนางไพบุรณ์ ถนนลาดยาง	เพื่อให้การสัญจรสะดวกยิ่งขึ้น	ขนาดกว้าง 5.00 ม. ยาว 500 ม. หนา 0.15 ม.	90,000	-	-	-	ความยาวถนน	การคมนาคมสะดวกมากยิ่งขึ้น	กองช่างและหน่วยงานที่เกี่ยวข้อง
#	ก่อสร้างถนน คสล. ในหมู่บ้าน หมู่ที่ 4	เพื่อให้การสัญจรสะดวกยิ่งขึ้น	ขนาดกว้าง 5.00 ม. ยาว 600 ม. สูง 0.60 ม.	#####	500,000	500,000	500,000	ความยาวถนน	การคมนาคมสะดวกมากยิ่งขึ้น	กองช่างและหน่วยงานที่เกี่ยวข้อง
#	ก่อสร้างถนน คสล. จากป่าไปบ้านนายกำเกลี้ยง หมู่ที่ 4	เพื่อให้การสัญจรสะดวกยิ่งขึ้น	ขนาดกว้าง 4.00 ม. ยาว 50 ม. สูง 0.60 ม.	#####	-	-	-	ความยาวถนน	การคมนาคมสะดวกมากยิ่งขึ้น	กองช่างและหน่วยงานที่เกี่ยวข้อง
#	ก่อสร้างถนน คสล. จากบ้านนายสมศักดิ์ หมู่ที่ 4 ถึงที่นายนายเปลียน ศิลาวงศ์	เพื่อให้การสัญจรสะดวกยิ่งขึ้น	ขนาดกว้าง 4.00 ม. ยาว 500 ม. สูง 0.60 ม.	#####	600,000	600,000	600,000	ความยาวถนน	การคมนาคมสะดวกมากยิ่งขึ้น	กองช่างและหน่วยงานที่เกี่ยวข้อง

ที่	โครงการ/กิจกรรม	วัตถุประสงค์	เป้าหมาย	งบประมาณและที่ผ่านมา				ตัวชี้วัด (KPI) (ร้อยละ)	ผลที่คาดว่าจะได้รับ	หน่วยงานที่รับผิดชอบ
				๒๕๖๑ (บาท)	๒๕๖๒ (บาท)	๒๕๖๓ (บาท)	๒๕๖๔ (บาท)			
#	ก่อสร้างถนน คสล. จากบ้านนางบุญธรรม.5 ไปทิศตะวันตกถึงฟาร์มวัวนายถนอ	เพื่อให้การสัญจรสะดวกยิ่งขึ้น	ขนาดกว้าง 5.00 ม. ยาว 900 ม. หนา 0.15 ม.	831,000	831,000	831,000	831,000	ความยาวถนน	ครอบคลุมระยะ	กองช่างและหน่วยงานที่เกี่ยวข้อง
#	ก่อสร้างถนน คสล. รอบหนองผือ บ้าน	เพื่อให้การสัญจรสะดวกยิ่งขึ้น	ขนาดกว้าง 5.00 ม.	-	600,000	-	-	ความยาวถนน	ครอบคลุมระยะ	กองช่างและหน่วยงานที่เกี่ยวข้อง
#	ก่อสร้างถนน คสล. ทิศตะวันตกหมู่บ้าน หมู่ที่ 7 (รอบหมู่บ้าน)	เพื่อให้การสัญจรสะดวกยิ่งขึ้น	ขนาดกว้าง 5.00 ม. ยาว 600 ม. หนา 0.15 ม.	#####	512,000	512,000	512,000	ความยาวถนน	ครอบคลุมระยะ	กองช่างและหน่วยงานที่เกี่ยวข้อง
#	ก่อสร้างถนนหินคลุกจากหมู่บ้าน หมู่ที่ โสภกกระแดง (ฟาร์มวัวนม) บ้านอีเซ หมู่	เพื่อให้การสัญจรสะดวกยิ่งขึ้น	ขนาดกว้าง 4.00 ม. ยาว 1,000 ม. หนา 0.08 ม.	351,000	-	-	-	ความยาวถนน	ครอบคลุมระยะ	กองช่างและหน่วยงานที่เกี่ยวข้อง
#	ก่อสร้างถนนดินจากบ้านนายสุวิทย์ ฝาบุญยืน บ้านอีเซ หมู่ที่ 5 ถึงต้นมะเกลือ	เพื่อให้การสัญจรสะดวกยิ่งขึ้น	ขนาดกว้าง 4.00 ม. ยาว 1,500 ม. หนา 0.40 ม.	500,000	500,000	-	-	ความยาวถนน	ครอบคลุมระยะ	กองช่างและหน่วยงานที่เกี่ยวข้อง
#	ก่อสร้างถนน คสล. จากบ้านหนองหนัก ตะวันออก (บ้านลุงบุญ) บ้านหนองหนัก	เพื่อให้การสัญจรสะดวกยิ่งขึ้น	ขนาดกว้าง 5.00 ม. ยาว 100 ม. หนา 0.15 ม.	#####	-	-	-	ความยาวถนน	ครอบคลุมระยะ	กองช่างและหน่วยงานที่เกี่ยวข้อง
#	ก่อสร้างถนนหินคลุกจากบ้านนายอำพร บ้านอีเซ หมู่ที่ 7 (วัดบ้านแท่น-บ้านหนอง	เพื่อให้การสัญจรสะดวกยิ่งขึ้น	ขนาดกว้าง 5.00 ม. ยาว 1,500 ม. หนา 0.15 ม.	-	600,000	600,000	-	ความยาวถนน	ครอบคลุมระยะ	กองช่างและหน่วยงานที่เกี่ยวข้อง
#	ก่อสร้างถนน คสล. รอบหนองหนัก บ้าน หมู่ที่ 6	เพื่อให้การสัญจรสะดวกยิ่งขึ้น	ขนาดกว้าง 4.00 ม. ยาว 300 ม. หนา 0.15 ม.	#####	332,400	-	-	ความยาวถนน	ครอบคลุมระยะ	กองช่างและหน่วยงานที่เกี่ยวข้อง
#	ก่อสร้างถนนดินบ้านหนองหนัก - บ้านเสียว	เพื่อให้การสัญจรสะดวกยิ่งขึ้น	ขนาดกว้าง 5.00 ม. ยาว 800 ม. หนา 0.60 ม.	#####	100,000	100,000	100,000	ความยาวถนน	ครอบคลุมระยะ	กองช่างและหน่วยงานที่เกี่ยวข้อง
#	ซ่อมแซมถนน คสล. จากบ้านนายเสาร์ วัดป่าเจริญธรรม หมู่ที่ 6	เพื่อให้การสัญจรสะดวกยิ่งขึ้น	ขนาดกว้าง 5.00 ม. ยาว 400 ม. หนา 0.15 ม.	-	500,000	500,000	-	ความยาวถนน	ครอบคลุมระยะ	กองช่างและหน่วยงานที่เกี่ยวข้อง
#	ปรับปรุงถนนดินจากบ้านนายบุญ ถึง น หมู่ที่ 6	เพื่อให้การสัญจรสะดวกยิ่งขึ้น	ขนาดกว้าง 5.00 ม. ยาว 500 ม. หนา 0.60 ม.	#####	-	-	-	ความยาวถนน	ครอบคลุมระยะ	กองช่างและหน่วยงานที่เกี่ยวข้อง

ที่	โครงการ/กิจกรรม	วัตถุประสงค์	เป้าหมาย	งบประมาณและที่ผ่านมา				ตัวชี้วัด (KPI) (ร้อยละ)	ผลที่คาดว่าจะได้รับ	หน่วยงานที่รับผิดชอบ
				๒๕๖๑ (บาท)	๒๕๖๒ (บาท)	๒๕๖๓ (บาท)	๒๕๖๔ (บาท)			
#	ก่อสร้างถนนดินจากนายนายทัศน ฐงไชย ตำบลเสียว (จากถนนดำทิศตะวันออกไป	เพื่อให้การสัญจรสะดวกยิ่งขึ้น	ขนาดกว้าง 5.00 ม. ยาว 1000 ม. หน้า 0.60 ม.	#####	-	-		ความยาวถนน	รศมนาคม สะดวกมากยิ่งขึ้น	กองช่างและหน่วยงานที่เกี่ยวข้อง
#	ปรับปรุงถนนดินจากนายนายบุญชู แสงแ	เพื่อให้การสัญจรสะดวกยิ่งขึ้น	ขนาดกว้าง 5.00 ม. ยาว 500 ม. หน้า 0.60 ม.	90,000	-	-		ความยาวถนน	รศมนาคม สะดวกมากยิ่งขึ้น	กองช่างและหน่วยงานที่เกี่ยวข้อง
#	ก่อสร้างถนน คสล.จากบ้านนายน้อย พ	เพื่อให้การสัญจรสะดวกยิ่งขึ้น	ขนาดกว้าง 4.00 ม. ยาว 400 ม. หน้า 0.15 ม.	#####	295,500	295,500	295,500	ความยาวถนน	รศมนาคม สะดวกมากยิ่งขึ้น	กองช่างและหน่วยงานที่เกี่ยวข้อง
#	ก่อสร้างถนน คสล.จากบ้านนายบุญชู แ	เพื่อให้การสัญจรสะดวกยิ่งขึ้น	ขนาดกว้าง 4.00 ม. ยาว 200 ม. หน้า 0.15 ม.	#####	221,600	-		ความยาวถนน	รศมนาคม สะดวกมากยิ่งขึ้น	กองช่างและหน่วยงานที่เกี่ยวข้อง
#	ก่อสร้างถนนดินนายนายวีระศักดิ์ ภาษี -	เพื่อให้การสัญจรสะดวกยิ่งขึ้น	กว้าง 5.00 ม. ยาว 1,000 ม. สูง 0.60 ม.	#####	187,500	-		ความยาวถนน	รศมนาคม สะดวกมากยิ่งขึ้น	กองช่างและหน่วยงานที่เกี่ยวข้อง
#	ก่อสร้างถนนหินคลุกไปป่าช้า , โสภกร	เพื่อให้การสัญจรสะดวกยิ่งขึ้น	ขนาดกว้าง 5.00 ม. ยาว 1,700 ม. หน้า 0.08 ม.	143,900	143,900	143,900	143,900	ความยาวถนน	รศมนาคม สะดวกมากยิ่งขึ้น	กองช่างและหน่วยงานที่เกี่ยวข้อง
#	ซ่อมแซมถนน คสล.จากบ้านนางสังวาล	เพื่อให้การสัญจรสะดวกยิ่งขึ้น	ขนาดกว้าง 3.00 ม. ยาว 500 ม.	200,000	200,000	-		ความยาวถนน	รศมนาคม สะดวกมากยิ่งขึ้น	กองช่างและหน่วยงานที่เกี่ยวข้อง
#	ขยายไหล่ทางจากสามแยกบ้านอีเซใต้	เพื่อให้การสัญจรสะดวกยิ่งขึ้น	ขนาดกว้างข้างละ 50 ซม. ยาว 3,000 ม.	#####	#####	-		ความยาวถนน	รศมนาคม สะดวกมากยิ่งขึ้น	กองช่างและหน่วยงานที่เกี่ยวข้อง
#	ซ่อมแซมถนน คสล.จากสามแยกบ้านอีเซใต้ หมู่ที่ 7 ไปถึงบ้านพระ	เพื่อให้การสัญจรไปมาสะดวกยิ่งขึ้น	ขนาดกว้าง ๕.๐๐ เมตร ยาว ๓,๐๐๐ เมตร	#####	#####	#####	#####	ความยาวถนน	การคมนาคมสะดวกมากยิ่งขึ้น	กองช่างและหน่วยงานอื่นที่เกี่ยวข้อง
#	ก่อสร้างถนน คสล. จากหน้าวัดบ้านห่อ	เพื่อให้การสัญจรสะดวกยิ่งขึ้น	ขนาดกว้าง 5.00 ม. ยาว 300 ม. หน้า 0.15 ม.	#####	#####	#####	#####	ความยาวถนน	รศมนาคม สะดวกยิ่งขึ้น	กองช่างและหน่วยงานที่เกี่ยวข้อง
#	ซ่อมแซมถนน คสล.จากแยกโรงเรียน	เพื่อให้การสัญจรสะดวกยิ่งขึ้น	ขนาดกว้าง 5.00 ม. ยาว 200 ม. หน้า 0.15 ม.	280,000	-	-		ความยาวถนน	รศมนาคม สะดวกมากยิ่งขึ้น	กองช่างและหน่วยงานที่เกี่ยวข้อง

ที่	โครงการ/กิจกรรม	วัตถุประสงค์	เป้าหมาย	งบประมาณและที่ผ่านมา				ตัวชี้วัด (KPI) (ร้อยละ)	ผลที่คาดว่าจะได้รับ	หน่วยงานที่รับผิดชอบ
				๒๕๖๑ (บาท)	๒๕๖๒ (บาท)	๒๕๖๓ (บาท)	๒๕๖๔ (บาท)			
#	ก่อสร้างถนนหินคลุกจากบ้านนายเสรี - หว่า บ้านห้องเป็อย หมู่ที่ 8	เพื่อให้การสัญจรสะดวกยิ่งขึ้น	ขนาดกว้าง 4.00 ม. ยาว 0.08 ม. ยาว 800 ม.	-	290,000	-	-	ความยาวถนน	รวมคมนาคมสะดวกมากยิ่งขึ้น	กองช่างและหน่วยงานที่เกี่ยวข้อง
#	ก่อสร้างถนน คสล. สามแยกถนนลาดยาง บ้านบุงเบา	เพื่อให้การสัญจรสะดวกยิ่งขึ้น	ขนาดกว้าง 5.00 ม. ยาว 0.15 ม. ยาว 1,000 ม.	500,000	500,000	500,000	500,000	ความยาวถนน	รวมคมนาคมสะดวกมากยิ่งขึ้น	กองช่างและหน่วยงานที่เกี่ยวข้อง
#	ก่อสร้างถนนหินคลุกจากวัดเก่าบ้านแสทิตใต้วัดใหม่เข้าวัดบ้านแสงถึงถนนลา	เพื่อให้การสัญจรสะดวกยิ่งขึ้น	ขนาดกว้าง 4.00 ม. ยาว 0.08 ม. ยาว 800 ม.	-	180,000	-	-	ความยาวถนน	รวมคมนาคมสะดวกมากยิ่งขึ้น	กองช่างและหน่วยงานที่เกี่ยวข้อง
#	ก่อสร้างถนนดินที่นาของพ่อประวิทย์ ใสเสือโคก (อ่างบ้านแสง) (ประชาคมจาก	เพื่อให้การสัญจรสะดวกยิ่งขึ้น	ขนาดกว้าง 5.00 ม. ยาว 1,000 ม. สูง 0.50 ม.	-	187,500	187,500	-	ความยาวถนน	รวมคมนาคมสะดวกมากยิ่งขึ้น	กองช่างและหน่วยงานที่เกี่ยวข้อง
#	ปรับปรุงถนนดินที่นายนายเกตุ ทักชิน ไปถึงที่นนางบุญชัย หมู่ที่ 8 บ้านห้องเป็	เพื่อให้การสัญจรสะดวกยิ่งขึ้น	ขนาดกว้าง 4.00 ม. ยาว 800 ม. สูง 0.40 ม.	144,000	-	-	-	ความยาวถนน	รวมคมนาคมสะดวกมากยิ่งขึ้น	กองช่างและหน่วยงานที่เกี่ยวข้อง
#	ซ่อมแซมสะพานข้ามคลองแฝก (ออกจากบ้านนางประไพ ไป บ้านห้อง	เพื่อให้การสัญจรสะดวกยิ่งขึ้น	ขนาดกว้าง 5.00 ม. ยาว 30 ม.	-	500,000	-	-	ความยาวถนน	รวมคมนาคมสะดวกมากยิ่งขึ้น	กองช่างและหน่วยงานที่เกี่ยวข้อง
#	ปรับปรุงถนนดินจากวัดบ้านแสงปัจจุบัน หมู่ที่ 1	เพื่อให้การสัญจรสะดวกยิ่งขึ้น	ขนาดกว้าง 4.00 ม. ยาว 300 ม. สูง 0.40 ม.	-	-	126,000	-	ความยาวถนน	รวมคมนาคมสะดวกมากยิ่งขึ้น	กองช่างและหน่วยงานที่เกี่ยวข้อง
#	ก่อสร้างถนน คสล.บ้านนายศักดา โสดี บ้านนายบุญเทียน ชินศรี หมู่ที่ 9 บ้าน	เพื่อให้การสัญจรสะดวกยิ่งขึ้น	ขนาดกว้าง 5.00 ม. ยาว 300 ม. หนา 0.15 ม.	#####	277,000	277,000	277,000	ความยาวถนน	รวมคมนาคมสะดวกยิ่งขึ้น	กองช่างและหน่วยงานที่เกี่ยวข้อง
#	ก่อสร้างถนนหินคลุกบ้านนายฉวี เทียมหนองสู หมู่ที่ 3 (ประชาคมจากหมู่ที่ 9	เพื่อให้การสัญจรสะดวกยิ่งขึ้น	ขนาดกว้าง 5.00 ม. ยาว 1,000 ม.	-	-	231,250	-	ความยาวถนน	รวมคมนาคมสะดวกยิ่งขึ้น	กองช่างและหน่วยงานที่เกี่ยวข้อง
#	ปรับปรุงถนนดินบ้านนายบุญเทียน ชินตะวันตกผ่านหนองसान (ดงละม่วง) ถึง	เพื่อให้การสัญจรสะดวกยิ่งขึ้น	ขนาดกว้าง 5.00 ม. ยาว 1,700 ม.	#####	120,000	120,000	120,000	ความยาวถนน	รวมคมนาคมสะดวกยิ่งขึ้น	กองช่างและหน่วยงานที่เกี่ยวข้อง
#	ปรับปรุงถนนดินนายนายวิเชียร บุญมา ถิ่นบ้านน้อยดงเมือง หมู่ที่ 9	เพื่อให้การสัญจรสะดวกยิ่งขึ้น	ขนาดกว้าง 4.00 ม. ยาว 600 ม.	#####	-	-	-	ความยาวถนน	รวมคมนาคมสะดวกยิ่งขึ้น	กองช่างและหน่วยงานที่เกี่ยวข้อง

ที่	โครงการ/กิจกรรม	วัตถุประสงค์	เป้าหมาย	งบประมาณและที่ผ่านมา				ตัวชี้วัด (KPI) (ร้อยละ)	ผลที่คาดว่าจะได้รับ	หน่วยงานที่รับผิดชอบ
				๒๕๖๑ (บาท)	๒๕๖๒ (บาท)	๒๕๖๓ (บาท)	๒๕๖๔ (บาท)			
#	ปรับปรุงถนนหินคลุกจาก3แยกที่นานาฯ หนองบัว ถึง แนวกันไฟหนองบัว บ้านน้	เพื่อให้การสัญจรสะดวกยิ่งขึ้น	ขนาดกว้าง 5.00 ม. ยาว 1,000 ม.	#####	231,250	-		ความยาวถนน	รคมนาคนมสะดะด	กองช่างและหน่วยงานที่เกี่ยวข้อง
#	ปรับปรุงถนนหินคลุกยกระดับจากสี่แยก หนองบัว หมู่ที่ 9	เพื่อให้การสัญจรสะดวกยิ่งขึ้น	ขนาดกว้าง 8.00 ม. ยาว 1,000 ม.	#####	#####	100,000	100,000	ความยาวถนน	รคมนาคนมสะดะด	กองช่างและหน่วยงานที่เกี่ยวข้อง
#	ก่อสร้างถนน คสล.จากแยกฟาร์มวัว ถึง เทียมไสย บ้านน้อยดงเมือง หมู่ที่ 9	เพื่อให้การสัญจรสะดวกยิ่งขึ้น	ระยะทางยาว ประมาณ 200 ม.	300000	-	-	-	ความยาวถนน	รคมนาคนมสะดะด	กองช่างและหน่วยงานที่เกี่ยวข้อง
#	ก่อสร้างถนน ดิน จากบ้านนางแววมณี นายทองพูน จันทร์อินทร์ บ้านหนองจม	เพื่อให้การสัญจรสะดวกยิ่งขึ้น	ขนาดกว้าง 4.00 ม. ยาว 500 ม.	-	740,000	-	-	ความยาวถนน	รคมนาคนมสะดะด	กองช่างและหน่วยงานที่เกี่ยวข้อง
#	ก่อสร้างถนน คสล.จากบ้านนางเต็ม - วัดป่าเวฬุวัน บ้านหนองจมะ หมู่ที่ 10	เพื่อให้การสัญจรสะดวกยิ่งขึ้น	ขนาดกว้าง 5.00 ม. ยาว 500 ม.	#####	-	-	-	ความยาวถนน	รคมนาคนมสะดะด	กองช่างและหน่วยงานที่เกี่ยวข้อง
#	ก่อสร้างถนนดินจากบ้านหนองจมะ หมู่บ้านพระ หมู่ที่ 2	เพื่อให้การสัญจรสะดวกยิ่งขึ้น	ขนาดกว้าง 5.00 ม. ยาว 700 ม.	-	-	126,000	-	ความยาวถนน	รคมนาคนมสะดะด	กองช่างและหน่วยงานที่เกี่ยวข้อง
#	ก่อสร้างถนนดินจากทางโค้ง บ้านหนองไไปถึงนายนายทองใส อินตะนัย	เพื่อให้การสัญจรสะดวกยิ่งขึ้น	ขนาดกว้าง 5.00 ม. ยาว 500 ม.	-	-	126,000	-	ความยาวถนน	รคมนาคนมสะดะด	กองช่างและหน่วยงานที่เกี่ยวข้อง
#	ก่อสร้างถนนดินจากอีเข้บ้านสวนริมน้ำ หนองนาแซง บ้านหนองจมะ หมู่ที่ 10	เพื่อให้การสัญจรสะดวกยิ่งขึ้น	ขนาดกว้าง 5.00 ม. ยาว 500 ม.	-	-	126,000	-	ความยาวถนน	รคมนาคนมสะดะด	กองช่างและหน่วยงานที่เกี่ยวข้อง
#	ก่อสร้างถนน คสล.บ้านหนองจมะ หมู่ที่ สะพานเฉลิมพระเกียรติ บ้านหนองจมะ	เพื่อให้การสัญจรสะดวกยิ่งขึ้น	ขนาดกว้าง 6.00 ม. ยาว 400 ม.	#####	-	-	-	ความยาวถนน	รคมนาคนมสะดะด	กองช่างและหน่วยงานที่เกี่ยวข้อง
#	โครงการก่อสร้างถนนหินคลุกจากที่ นานางแหวน ปัญญารมถึงคลองส่ง น้ำติดกับที่นานางเลิศ วงศ์สุโพธิ์	เพื่อให้การสัญจรไปมาสะดวกยิ่งขึ้น	ขนาดกว้าง ๕.๐๐ เมตร ยาว ๕๐๐ เมตร	#####	#####	#####	#####	ความยาวถนน	การคมนาคนมสะดะด	กองช่างและหน่วยงานที่เกี่ยวข้อง
#	ก่อสร้างถนนหินคลุกจากถนนดำติดสะของนางเลิศ วงศ์สุโพธิ์ ผ่านป่าช้าเลียยติดคลองน้ำไปบ้านแสง	เพื่อให้การสัญจรสะดวกยิ่งขึ้น	ขนาดกว้าง 5.00 ม. ยาว 1,500 ม. หน้า 0.15 ม.	#####	175,500	175,500	175,500	ความยาวถนน	รคมนาคนมสะดะด	กองช่างและหน่วยงานที่เกี่ยวข้อง

ที่	โครงการ/กิจกรรม	วัตถุประสงค์	เป้าหมาย	งบประมาณและที่ผ่านมา				ตัวชี้วัด (KPI) (ร้อยละ)	ผลที่คาดว่าจะได้รับ	หน่วยงานที่รับผิดชอบ
				๒๕๖๑ (บาท)	๒๕๖๒ (บาท)	๒๕๖๓ (บาท)	๒๕๖๔ (บาท)			
#	ก่อสร้างถนนหินคลุก บ้านอรุณรังษี หมู่ถึงบ้านอีเซ หมู่ที่ 7	เพื่อให้การสัญจรสะดวกยิ่งขึ้น	ขนาดกว้าง 5.00 ม. ยาว 2,000 ม. หนา 0.15 ม.	#####	234,000	234,000	-	ความยาวถนน	กรมคมนาคม สะดวกยิ่งขึ้น	กองช่างและหน่วยงานที่เกี่ยวข้อง
#	ก่อสร้างถนน คสล. บ้านอรุณรังษี หมู่ที่ บ้านเสียว	เพื่อให้การสัญจรสะดวกยิ่งขึ้น	ขนาดกว้าง 5.00 ม. ยาว 300 ม. หนา 0.15 ม.	#####	-	-	-	ความยาวถนน	กรมคมนาคม สะดวกยิ่งขึ้น	กองช่างและหน่วยงานที่เกี่ยวข้อง
#	ปรับปรุงถนนดินในหมู่บ้านให้เป็นถนน (ประชาคมจากหมู่ที่ 12)	เพื่อให้การสัญจรดีขึ้น	ขนาดกว้าง 4.00 ม. ยาว 80 ม. หนา 0.15 ม. ขนาดกว้าง 3.00 ม. ยาว 60 ม. หนา 0.15 ม. ขนาดกว้าง 3.00 ม. ยาว 80 ม. หนา 0.15 ม.	##### 83,100 #####	- - -	- - -	- - -	ความยาวถนน	กรมคมนาคม มากยิ่งขึ้น	กองช่างและหน่วยงานที่เกี่ยวข้อง
#	ก่อสร้างถนนลาดยางกลางหมู่บ้าน บ้าน (ประชาคมจากหมู่ที่ 12)	เพื่อให้การสัญจรสะดวกยิ่งขึ้น	ขนาดกว้าง 5.00 ม. ยาว 800 ม. หนา 0.15 ม.	-	#####	#####	#####	ความยาวถนน	กรมคมนาคม มากยิ่งขึ้น	กองช่างและหน่วยงานที่เกี่ยวข้อง
#	ก่อสร้างถนน คสล. บ้านโนน หมู่ที่ 12 ดงเมือง หมู่ที่ 9 ถึง แยกหนองบัว	เพื่อให้การสัญจรสะดวกยิ่งขึ้น	ขนาดกว้าง 5.00 ม. ยาว 1,000 ม. หนา 0.15 ม.	#####	#####	#####	#####	ความยาวถนน	กรมคมนาคม มากยิ่งขึ้น	กองช่างและหน่วยงานที่เกี่ยวข้อง
#	ก่อสร้างถนนดิน จากศาลาประชาคม - ด้านทิศตะวันออก หมู่ที่ 12	เพื่อให้การสัญจรสะดวกยิ่งขึ้น	ความยาวประมาณ 400	220,000	-	-	-	ความยาวถนน	กรมคมนาคม มากยิ่งขึ้น	กองช่างและหน่วยงานที่เกี่ยวข้อง
#	ก่อสร้างถนนรอบหมู่บ้านทางทิศตะวันตก นายไพฑูรย์ ถึง ที่ดินประธานสภา หมู่ที่	เพื่อให้การสัญจรสะดวกยิ่งขึ้น	ระยะทางยาวประมาณ 100 ม.	110,000	-	-	-	ความยาวถนน	กรมคมนาคม มากยิ่งขึ้น	กองช่างและหน่วยงานที่เกี่ยวข้อง
#	โครงการก่อสร้างถนน คสล.ภายในชุมชน	เพื่อให้การสัญจรสะดวกยิ่งขึ้น	๑๒ หมู่	#####	#####	#####	#####	ความยาวถนน	กรมคมนาคม มากยิ่งขึ้น	กองช่างและหน่วยงานที่เกี่ยวข้อง
#	โครงการก่อสร้างถนน คสล.เชื่อมระหว่างตำบลอีเซกับตำบลเสียว	เพื่อให้การสัญจรไปมาสะดวกยิ่งขึ้น	๑๑ ถึงตำบลเสียว บ้านเสียว หมู่ที่ ๒ ขนาดกว้าง ๕ เมตร ยาว ๗๒๔ เมตร	#####	#####	-	-	ความยาวถนน	กรมคมนาคม สะดวก	กองช่าง และหน่วยงานที่เกี่ยวข้อง

ที่	โครงการ/กิจกรรม	วัตถุประสงค์	เป้าหมาย	งบประมาณและที่ผ่านมา				ตัวชี้วัด (KPI) (ร้อยละ)	ผลที่คาดว่าจะได้รับ	หน่วยงานที่รับผิดชอบ
				๒๕๖๑ (บาท)	๒๕๖๒ (บาท)	๒๕๖๓ (บาท)	๒๕๖๔ (บาท)			
#	โครงการก่อสร้างถนนลาดยาง ม.1 ถึงสะพานเฉลิมพระเกียรติ	เพื่อให้การสัญจรไปมาสะดวกยิ่งขึ้น	ก่อสร้างถนนลาดยาง ระยะทาง ๔๕๐๐	#####	#####	-	-	ความยาวถนน	การคมนาคม สะดวก	กองช่าง และและหน่วยงานที่
#	โครงการซ่อมแซมปรับปรุงผิวจราจรแบบ	เพื่อให้การสัญจรไปมาสะดวกยิ่งขึ้น	ซ่อมแซมผิวจราจร บริเวณบ้านโนน ระยะทาง ๕๐๐ ม.	#####	-	-	-	ความยาวถนน	การคมนาคม สะดวก	กองช่าง และและหน่วยงานที่
#	โครงการก่อสร้างถนนลาดยาง ม.๑๒ -	เพื่อให้การสัญจรไปมาสะดวกยิ่งขึ้น	ก่อสร้างถนนลาดยาง ระยะทาง ๓	#####	-	-	-	ความยาวถนน	การคมนาคม สะดวก	กองช่าง และและหน่วยงานที่
#	โครงการซ่อมแซมผิวถนนแอสฟัลติกคอนกรีต ทางหลวงชนบท หมายเลข ๓๐๐๕ สายบ้านอีเซ - อำเภอเมืองบุรีรัมย์	เพื่อให้การสัญจรไปมาสะดวกยิ่งขึ้น	ซ่อมแซมผิวถนนแอสฟัลติกคอนกรีต ทางหลวงชนบท หมายเลข ๓๐๐๕	#####	#####	-	-	ความยาวถนน	การคมนาคม สะดวก	กองช่าง และและหน่วยงานที่เกี่ยวข้อง
#	โครงการขยายเขตถนนลาดยาง ทางหลวงแผ่นดิน หมายเลข ๒๐๗๖ พร้อมเกาะกลาง	เพื่อให้การสัญจรไปมาสะดวกยิ่งขึ้น	เขตถนนลาดยาง ทางหลวงแผ่นดิน หมายเลข ๒๐๗๖	#####	#####	-	-	ความยาวถนน	การคมนาคม สะดวก	กองช่าง และและหน่วยงานที่

๑.2 การพัฒนาการสาธารณูปโภคและสาธารณูปการต่างๆ

ที่	โครงการ/กิจกรรม	วัตถุประสงค์	เป้าหมาย ผลผลิตของโครงการ	งบประมาณและที่ผ่านมา				ตัวชี้วัด (KPI) (ร้อยละ)	ผลที่คาดว่าจะได้รับ	หน่วยงานที่ รับผิดชอบ
				๒๕๖๑ (บาท)	๒๕๖๒ (บาท)	๒๕๖๓ (บาท)	๒๕๖๔ (บาท)			
1	ซื้อเครื่องกรองน้ำประปาหมู่บ้านแสง ห	เพื่อให้ประชาชน ที่สะอาดและทั่วถึง	หมู่ที่ 1	100,000	100,000	-	-	๑ แห่ง	ประชาชนมีน้ำอุปโภคบริโภคสะอาด	กองช่างและ หน่วยงานที่เกี่ยวข้อง
2	ก่อสร้างรางระบายน้ำ 2 ข้างทางถึงสาม รร.เบญจคามฯ	เพื่อให้ระบายน้ำ ป้องกันน้ำท่วมขัง	หมู่ที่ 1	100,000	100,000	-	-	ความยาวราง	มีชนน้ำอยู่ไม่มี ท่วมขังในหมู่บ้าน	กองช่างและ หน่วยงานที่เกี่ยวข้อง
3	ก่อสร้างรางระบายน้ำจากบ้านนางติว อ นายไถ มีคำ บ้านแสง หมู่ที่ 1	เพื่อให้ระบายน้ำ ป้องกันน้ำท่วมขัง	หมู่ที่ 2	100,000	100,000	-	-	ความยาวราง	มีชนน้ำอยู่ไม่มี ท่วมขังในหมู่บ้าน	กองช่างและ หน่วยงานที่เกี่ยวข้อง
4	ขยายเขตไฟฟ้าการเกษตรจากบ้านพอ ถึงโรงเรียนเบญจคามฯ (ประชาคมจาก	เพื่อให้มีไฟฟ้าใช้ เกษตร และเลี้ยงสัตว์	หมู่ที่ 1 , หมู่ที่ 8	78,000	78,000	78,000	-	๒ หมู่	ประชาชนมีไฟฟ้า และเป็นอยู่ที่ดีขึ้น	กองช่างและ หน่วยงานที่เกี่ยวข้อง
5	ขยายเขตไฟฟ้าแรงต่ำไปทางวัดเก่า บั	เพื่อให้มีไฟฟ้าใช้ อย่างทั่วถึง	หมู่ที่ 1	312,000	312,000	312,000	-	๑ หมู่	ประชาชนมีไฟฟ้า และเป็นอยู่ที่ดีขึ้น	กองช่างและ หน่วยงานที่เกี่ยวข้อง
6	จัดซื้ออุปกรณ์เครื่องปั้มน้ำประปา บ้าน	เพื่อให้มีน้ำในกา ที่สะอาดและทั่วถึง	หมู่ที่ 2	20,000	-	-	-	๑ แห่ง	ประชาชนมีน้ำอุปโภค และเป็นอยู่ที่ดีขึ้น	กองช่างและ หน่วยงานที่เกี่ยวข้อง
7	ขยายเขตไฟฟ้าแรงต่ำบ้านพระ หมู่ที่ 1 หมู่ที่ 7	เพื่อให้มีไฟฟ้าใช้ อย่างทั่วถึง	หมู่ที่ 2	#####	-	-	-	กานวนครัวเรือ	ประชาชนมีไฟฟ้า และเป็นอยู่ที่ดีขึ้น	กองช่างและ หน่วยงานที่เกี่ยวข้อง
8	ก่อสร้างร่องระบายน้ำภายในหมู่บ้าน บ้านพระ หมู่ที่ 2	เพื่อไม่ระบายน้ำ ไม่มีน้ำท่วมขัง	ประมาณ 1,000	#####	400,000	400,000	400,000	ความยาวราง	ปัญหาน้ำท่วมภ ในหมู่บ้าน	กองช่างและ หน่วยงานที่เกี่ยวข้อง
9	ขยายไฟฟ้าเพื่อการเกษตรจากบ้านหน หมู่ที่ 3	เพื่อให้ไฟฟ้าใช้ เกษตร และเลี้ยงสัตว์	หมู่ที่ 3	100,000	-	-	-	กานวนครัวเรือ	ประชาชนมีไฟฟ้า และเป็นอยู่ที่ดีขึ้น	กองช่างและ หน่วยงานที่เกี่ยวข้อง
#	ขยายไฟฟ้าเพื่อการเกษตรจากบ้านหน ดงเมือง หมู่ที่ 9	เพื่อให้ไฟฟ้าใช้ เกษตร และเลี้ยงสัตว์	หมู่ที่ 9	-	200,000	-	-	กานวนครัวเรือ	ประชาชนมีไฟฟ้า และเป็นอยู่ที่ดีขึ้น	กองช่างและ หน่วยงานที่เกี่ยวข้อง
#	ก่อสร้างรางระบายน้ำมีฝาปิดในหมู่บ้าน	เพื่อให้มีน้ำไม่ท่วม และมีช่องระบายน้ำออก	หมู่ที่ 4	#####	400,000	400,000	400,000	ความยาวราง	ปัญหาน้ำท่วมภ ในหมู่บ้าน	กองช่างและ หน่วยงานที่เกี่ยวข้อง

ที่	โครงการ/กิจกรรม	วัตถุประสงค์	เป้าหมาย	งบประมาณและที่ผ่านมา				ตัวชี้วัด (KPI) (ร้อยละ)	ผลที่คาดว่าจะได้รับ	หน่วยงานที่รับผิดชอบ
				๒๕๖๑ (บาท)	๒๕๖๒ (บาท)	๒๕๖๓ (บาท)	๒๕๖๔ (บาท)			
#	ก่อสร้าง/ต่อเติมศาลาเฉลิมพระเกียรติ	เพื่อให้มีสถานที่ในการประกอบกิจกรรมของชุมชน	หมู่ที่ ๔	#####	-	-	-	๑ แห่ง	ประชาชนมีความปลอดภัยและได้ทำกิจกรรมร่วมกันในชุมชน	กองช่างและหน่วยงานที่เกี่ยวข้อง
#	โครงการก่อสร้างลานกีฬาเอนกประสงค์	เพื่อให้มีที่ในการออกกำลังกาย	หมู่ที่ ๔	#####	-	-	-	๑ แห่ง	ได้ส่งเสริมสุขภาพประชาชน	กองช่างและหน่วยงานที่เกี่ยวข้อง
#	เจาะบาดาลที่ประปาบ้านแปะ ขนาดท่อ ๓ นิ้ว หมู่ที่ ๔	เพื่อให้มีน้ำในอุโมงค์บริเวณ	หมู่ที่ ๔	#####	-	-	-	๑ แห่ง	ประชาชนมีน้ำอุปโภคบริโภคอย่างทั่วถึง	กองช่างและหน่วยงานที่เกี่ยวข้อง
#	ติดตั้งไฟฟ้าสองสว่างบริเวณรอบศาลา	เพื่อให้มีแสงสว่างในบริเวณศาลา	หมู่ที่ ๔	#####	50,000	50,000	-	๑ หมู่	เป็นแหล่งมั่วสุมของกลุ่มวัยรุ่น	กองช่างและหน่วยงานที่เกี่ยวข้อง
#	ติดตั้งไฟฟ้าสองสว่างบริเวณซอยบ้านนายสมศักดิ์ ธานี หมู่ที่ ๔	เพื่อให้มีแสงสว่างในชุมชน	หมู่ที่ ๔	#####	30,000	30,000	30,000	จำนวนไฟฟ้าสอง	ชุมชนเกิดความปลอดภัย	กองช่างและหน่วยงานที่เกี่ยวข้อง
#	ขยายเขตไฟฟ้าแรงต่ำเพิ่มอีก 1 จุด ถึงพิมสร หมู่ที่ ๔	เพื่อให้มีแสงสว่าง	หมู่ที่ ๔	#####	-	-	-	จำนวนครัวเรือน	ประชาชนสามารถทำเกษตรกรรมใน	กองช่างและหน่วยงานที่เกี่ยวข้อง
#	ขยายเขตไฟฟ้าการเกษตรจาก รพสต. ไร่ดี หมู่ที่ ๕	เพื่อให้มีไฟฟ้าใช้ทำการเกษตร	หมู่ที่ ๕	#####	-	-	-	จำนวนครัวเรือน	ประชาชนมีไฟฟ้าใช้และเป็นอยู่ที่ดีขึ้น	กองช่างและหน่วยงานที่เกี่ยวข้อง
#	ขยายเขตไฟฟ้าจากบ้านนางบุญธรรม มีนายถนอม ทองสำแดง	เพื่อให้มีไฟฟ้าใช้เกษตรและเลี้ยงสัตว์ได้	หมู่ที่ ๕	#####	#####	#####	#####	จำนวนครัวเรือน	ผู้มีไฟฟ้าใช้ได้อย่างทั่วถึง	กองช่างและหน่วยงานที่เกี่ยวข้อง
#	ก่อสร้างรางระบายน้ำในหมู่บ้าน หมู่ที่ ๕ บ้านอีเซ	เพื่อไม่ให้น้ำท่วมและมีร่องระบายน้ำ	หมู่ที่ ๕	#####	#####	#####	#####	วางยาวราง	ปัญหาน้ำท่วมภายในหมู่บ้าน	กองช่างและหน่วยงานที่เกี่ยวข้อง
#	โครงการเจาะบ่อบาดาลในนาข้าว หมู่ที่ ๕ บ้านอีเซ	เพื่อให้มีน้ำในอุโมงค์บริเวณ	หมู่ที่ ๕	-	-	#####	-	๑ แห่ง	ประชาชนมีความเป็นอยู่ที่ดีขึ้น	กองช่างและหน่วยงานที่เกี่ยวข้อง

#	โครงการก่อสร้างศูนย์โอบุทอป หมู่ที่ 5 บ้านอีเซ	มีสินค้าพื้นเมือง และชุมชนมีรายได้	หมู่ที่ 5	-	-	#####	-	๑ แห่ง	ในคำพื้นเมืองข และชุมชนมีรายได้	กองช่างและ หน่วยงานที่เกี่ยวข้อง	66
---	--	------------------------------------	-----------	---	---	-------	---	--------	---------------------------------	-------------------------------------	----

ที่	โครงการ/กิจกรรม	วัตถุประสงค์	เป้าหมาย	งบประมาณและที่ผ่านมา				ตัวชี้วัด (KPI) (ร้อยละ)	ผลที่คาดว่าจะได้รับ	หน่วยงานที่รับผิดชอบ
				๒๕๖๑ (บาท)	๒๕๖๒ (บาท)	๒๕๖๓ (บาท)	๒๕๖๔ (บาท)			
#	โครงการก่อสร้างเตาเผาขยะหมู่บ้าน บ้านอีเซ	เพื่อให้ที่สถานีการกำจัดขยะมูลฝอย	หมู่ที่ 5	-	-	#####	-	๑ แห่ง	ชุมชนมีความเป็นระเบียบและสะอาด	กองช่างและหน่วยงานที่เกี่ยวข้อง
#	โครงการจัดซื้อเครื่องผลิตปุ๋ยอัดเม็ดที่บ้านอีเซ	เพื่อให้มีเครื่องชีวภาพ	หมู่ที่ 5	-	-	#####	-	๑ เครื่อง	ปุ๋ยชีวภาพใช้ในชุมชน	กองช่างและหน่วยงานที่เกี่ยวข้อง
#	โครงการก่อสร้างลานตากพืชผลผลิตหมู่ที่ 5 บ้านอีเซ	เพื่อให้มีลานตากพืชผลทางการเกษตร	หมู่ที่ 5	-	-	#####	-	๑ แห่ง	ชุมชนมีลานตากพืชผลทางการเกษตร	กองช่างและหน่วยงานที่เกี่ยวข้อง
#	โครงการก่อสร้างป้อมยามหมู่บ้าน หมู่ที่ ๕	เพื่อให้ชุมชนมีความปลอดภัยในชีวิตและทรัพย์สิน	หมู่ที่ ๕	#####	-	-	-	๑ แห่ง	ปัญหาอาชญากรรม	กองช่างและหน่วยงานที่เกี่ยวข้อง
#	ก่อสร้างรางระบายน้ำในหมู่บ้านหนอง	เพื่อให้ไม่มีท่วมและมีร่องระบายน้ำ	หมู่ที่ 6	#####	#####	#####	#####	ความยาวราง	ปัญหาน้ำท่วมในหมู่บ้าน	กองช่างและหน่วยงานที่เกี่ยวข้อง
#	ขยายเขตไฟฟ้าเพื่อการเกษตรบ้านหนอง	เพื่อให้มีไฟฟ้าในการทำเกษตรกรรม	หมู่ที่ 6	#####	#####	#####	#####	จำนวนครัวเรือน	ประชาชนสามารถทำเกษตรกรรม	กองช่างและหน่วยงานที่เกี่ยวข้อง
#	ขยายและเพิ่มหลอดไฟส่องสว่างทางที่ 3 จุด หมู่ที่ 6	เพื่อให้มีแสงสว่าง	หมู่ที่ 6	#####	-	-	-	๑ แห่ง	อันตรายในชุมชน	กองช่างและหน่วยงานที่เกี่ยวข้อง
#	ก่อสร้างลานกีฬาเอนกประสงค์บริเวณประชาคม หมู่ที่ 6	เพื่อให้มีลานเอนกประสงค์	หมู่ที่ 6	-	-	#####	-	๑ แห่ง	ชุมชนมีลานเอนกประสงค์ทำกิจกรรม	กองช่างและหน่วยงานที่เกี่ยวข้อง
#	เจาะน้ำบาดาลบริเวณประปาหมู่บ้าน หมู่ที่ 6	เพื่อให้มีน้ำใสสะอาดดื่มได้	หมู่ที่ 6	#####	-	-	-	๑ แห่ง	น้ำใช้ตลอดทั้ง	กองช่างและหน่วยงานที่เกี่ยวข้อง
#	ขยายเสาไฟฟ้าแรงต่ำ จากฝั่งหนองหน้า วิจิตร ศรีทา จำนวน 3 ต้น หมู่ที่ 6	เพื่อให้มีแสงสว่างในชุมชน	หมู่ที่ 6	#####	-	-	-	จำนวนครัวเรือน	ชุมชนมีความปลอดภัยมากยิ่งขึ้น	กองช่างและหน่วยงานที่เกี่ยวข้อง
#	ขยายเสาไฟฟ้าแรงต่ำทางทิศใต้ 6 ต้น หมู่ที่ 6	เพื่อให้มีแสงสว่างในชุมชน	หมู่ที่ 6	#####	-	-	-	จำนวนครัวเรือน	ชุมชนมีความปลอดภัยมากยิ่งขึ้น	กองช่างและหน่วยงานที่เกี่ยวข้อง

ที่	โครงการ/กิจกรรม	วัตถุประสงค์	เป้าหมาย	งบประมาณและที่ผ่านมา				ตัวชี้วัด (KPI) (ร้อยละ)	ผลที่คาดว่าจะได้รับ	หน่วยงานที่รับผิดชอบ
				๒๕๖๑ (บาท)	๒๕๖๒ (บาท)	๒๕๖๓ (บาท)	๒๕๖๔ (บาท)			
#	จัดซื้อถังขยะทุกครัวเรือน หมู่ที่ 6	เพื่อให้มีที่กำจัดให้เป็นที่เป็นทาง	หมู่ที่ 6	#####	-	-		๑ แห่ง	ชุมชนสะอาดน่าอยู่	กองช่างและหน่วยงานที่เกี่ยวข้อง
#	จัดซื้อเสาเข็มรอบหนองหนัก หมู่ที่ 6	เพื่อปรับปรุงภูมิและป้องกันอันตราย	หมู่ที่ 6	#####	-	-		๑ แห่ง	ความสูญเสียและทรัพย์สิน	กองช่างและหน่วยงานที่เกี่ยวข้อง
#	ก่อสร้างรางระบายน้ำตามแนวถนนลาดบ้านอีเซ หมู่ที่ ๕ , หมู่ 7	เพื่อไม่ให้น้ำท่วมและมีร่องระบายน้ำ	หมู่ที่ 7	#####	#####	#####	#####	ความยาวรางน้ำ	ปัญหาหน้าท่วภายในหมู่บ้าน	กองช่างและหน่วยงานที่เกี่ยวข้อง
#	ก่อสร้างรางระบายน้ำจากบ้านนางมนว แยกบ้านนายน้อย พาที หมู่ที่ 7 ระยะที่	เพื่อไม่ให้น้ำท่วมและมีร่องระบายน้ำ	หมู่ที่ 7	#####	-	-		ความยาวรางน้ำ	ปัญหาหน้าท่วภายในหมู่บ้าน	กองช่างและหน่วยงานที่เกี่ยวข้อง
#	ก่อสร้างรางระบายน้ำจากสามแยกบ้าน สิดะริสุ ไปถนนสายไปป่าช้า	เพื่อไม่ให้น้ำท่วมและมีร่องระบายน้ำ	หมู่ที่ 7	-	#####	-		ความยาวรางน้ำ	ปัญหาหน้าท่วภายในหมู่บ้าน	กองช่างและหน่วยงานที่เกี่ยวข้อง
#	ขยายเขตไฟฟ้าแรงต่ำจากบ้านนางสุพัต นายเวียง ศรีไชยญาติ บ้านอีเซ หมู่ที่ 7	เพื่อให้ราษฎรได้ไฟฟ้าใช้อย่างทั่วถึง	หมู่ที่ 7	#####	78,000	78,000	78,000	จำนวนครัวเรือน	ราษฎรมีไฟฟ้าใช้อย่างทั่วถึง	กองช่างและหน่วยงานที่เกี่ยวข้อง
#	ขยายเขตไฟฟ้าแรงต่ำจากสามแยกบ้าน บ้านพระ หมู่ 2 (แยกเอกมัย)	เพื่อให้ราษฎรได้ไฟฟ้าใช้อย่างทั่วถึง	หมู่ที่ 2 , หมู่ที่ 7	#####	80,000	80,000	80,000	จำนวนครัวเรือน	ราษฎรมีไฟฟ้าใช้อย่างทั่วถึง	กองช่างและหน่วยงานที่เกี่ยวข้อง
#	ขยายเขตไฟฟ้าเพื่อการเกษตรจาก 3 แยกถึงที่นายนายโสภณ สุทธิปัญญา (ประชา	เพื่อให้ราษฎรได้ไฟฟ้าใช้อย่างทั่วถึง	หมู่ที่ 7	#####	80,000	80,000	80,000	จำนวนครัวเรือน	ราษฎรมีไฟฟ้าใช้อย่างทั่วถึง	กองช่างและหน่วยงานที่เกี่ยวข้อง
#	ก่อสร้างรางระบายน้ำจากสี่แยกบ้านอีเซ ทิศตะวันตก (ประชาคมจากหมู่ 7)	เพื่อให้น้ำไม่ท่วมและมีร่องระบายน้ำ	หมู่ที่ 7	#####	#####	#####	#####	ความยาวรางน้ำ	ปัญหาหน้าท่วภายในหมู่บ้าน	กองช่างและหน่วยงานที่เกี่ยวข้อง
#	ขยายเขตไฟฟ้าแรงสูง จากบ้านอีเซ หมู่ ๗ ไป บ้านแสง หมู่ ๒	เพื่อให้ประชาชนมีไฟฟ้าใช้อย่างทั่วถึง	หมู่ที่ ๒, หมู่ที่ ๗	#####	#####	#####	#####	จำนวนครัวเรือนที่ได้รับประโยชน์	ราษฎรมีไฟฟ้าใช้อย่างทั่วถึง	กองช่างและหน่วยงานที่เกี่ยวข้อง
#	ขยายเขตไฟฟ้าแรงต่ำบ้านห้องเปือย ห บ้านพระ หมู่ 2 (ประชาคมจากหมู่ 8)	เพื่อให้มีราษฎรไฟฟ้าใช้อย่างทั่วถึง	หมู่ที่ 2 , หมู่ที่ 8	#####	#####	#####	#####	จำนวนครัวเรือน	ราษฎรมีไฟฟ้าใช้อย่างทั่วถึง	กองช่างและหน่วยงานที่เกี่ยวข้อง

ที่	โครงการ/กิจกรรม	วัตถุประสงค์	เป้าหมาย	งบประมาณและที่ผ่านมา				ตัวชี้วัด (KPI) (ร้อยละ)	ผลที่คาดว่าจะได้รับ	หน่วยงานที่รับผิดชอบ
				๒๕๖๑ (บาท)	๒๕๖๒ (บาท)	๒๕๖๓ (บาท)	๒๕๖๔ (บาท)			
#	ขยายเขตไฟฟ้าแรงต่ำจากวัดบ้านแสงแสงเก่า หมู่ที่ 8	เพื่อให้มีราษฎรไฟฟ้าอย่างทั่วถึง	หมู่ที่ 8	#####	#####	-	จำนวนครัวเรือน	ราษฎรมีไฟฟ้าใช้	กองช่างและ	
#	ขยายเขตไฟฟ้าแรงต่ำจากหนองหัวถ้ำ หมู่ที่ 8	เพื่อให้มีราษฎรไฟฟ้าอย่างทั่วถึง	หมู่ที่ 8	#####	#####	-	จำนวนครัวเรือน	ราษฎรมีไฟฟ้าใช้	กองช่างและ	
#	ขยายเขตไฟฟ้าแรงต่ำจากที่นายนายสมไปถึง ป่าช้า หมู่ที่ 8	เพื่อให้มีราษฎรไฟฟ้าอย่างทั่วถึง	หมู่ที่ 8	#####	#####	-	จำนวนครัวเรือน	ราษฎรมีไฟฟ้าใช้	กองช่างและ	
#	เจาะบ่อบาดาลในที่นาทำการเกษตร	เพื่อให้ราษฎรได้นำน้ำทำเกษตรกรรม	หมู่ที่ 8	#####	#####	-	๑ แห่ง	ราษฎรนำน้ำใช้ได้	กองช่างและ	
#	ขยายเขตไฟฟ้าสองสว่างจาก 3 แยกไปถึงที่นาฟอสายทอง หมู่ 8	เพื่อให้ราษฎรได้นำน้ำทำเกษตรกรรม	หมู่ที่ 8	#####	#####	-	จำนวนครัวเรือน	ราษฎรนำน้ำใช้ได้	กองช่างและ	
#	ก่อสร้างร่องระบายน้ำจากถนนกลางหมู่บ้านร้ว บ้านน้อยดงเมือง หมู่ที่ 9	เพื่อให้ น้ำไม่ท่วมและระบายน้ำได้ดี	หมู่ที่ 9	#####	#####	#####	#####	ความยาวร่อง	ปัญหาน้ำท่วม	กองช่างและ
#	ขยายเขตไฟฟ้าแรงต่ำจากบ้านนายบุญร้ว บ้านน้อยดงเมือง หมู่ที่ 9	เพื่อให้ราษฎรมีเกษตรและเลี้ยงสัตว์ได้	หมู่ที่ 9	#####	#####	#####	#####	จำนวนครัวเรือน	ราษฎรมีไฟฟ้าใช้	กองช่างและ
#	ขยายเขตไฟฟ้าเพื่อการเกษตรไปหนองบ้านน้อยดงเมือง หมู่ที่ 9	เพื่อให้ราษฎรมีเกษตรและเลี้ยงสัตว์ได้	หมู่ที่ 9	440,000	440,000	440,000	440,000	จำนวนครัวเรือน	ราษฎรมีรายได้	กองช่างและ
#	ขยายเขตไฟฟ้าเพื่อการเกษตรจากบ้านหมู่ 9 ไปบ้านหนองสุ หมู่ 3	เพื่อให้ราษฎรมีเกษตรและเลี้ยงสัตว์ได้	หมู่ที่ 3 , หมู่ที่ 9	130,000	130,000	130,000	130,000	จำนวนครัวเรือน	ราษฎรมีรายได้	กองช่างและ
#	ขยายระบบท่อส่งน้ำประปาหมู่บ้านนางนายบุญเทียน สทศปัญญา บ้านน้อยดงเมือง	เพื่อขยายพื้นที่ประปาได้อย่างทั่วถึง	หมู่ที่ 9	50,000	50,000	50,000	50,000	ความยาวท่อ	ราษฎรมีน้ำประปา	กองช่างและ
#	ขยายเขตไฟฟ้าแรงต่ำจากบ้านนางบุญบ้านนางบุผา บ้านน้อยดงเมือง หมู่ที่	เพื่อให้มีราษฎรใช้อย่างทั่วถึง	หมู่ที่ 9	40,000	40,000	40,000	40,000	จำนวนครัวเรือน	ราษฎรมีไฟฟ้าใช้	กองช่างและ

ที่	โครงการ/กิจกรรม	วัตถุประสงค์	เป้าหมาย	งบประมาณและที่ผ่านมา				ตัวชี้วัด (KPI) (ร้อยละ)	ผลที่คาดว่าจะได้รับ	หน่วยงานที่รับผิดชอบ
				๒๕๖๑ (บาท)	๒๕๖๒ (บาท)	๒๕๖๓ (บาท)	๒๕๖๔ (บาท)			
#	ขยายเขตไฟฟ้าเพื่อการเกษตรจากสามนายวีระศักดิ์ ภาชี ถึง หนองบัว	เพื่อให้มีราษฎรใช้อย่างทั่วถึง	หมู่ที่ 9	#####	-	-	จำนวนครัวเรือน	ราษฎรมีไฟฟ้าใช้	กองช่างและ	
#	ก่อสร้างยุงฉางธนาคารข้าวประจำหมู่บ้านน้อยดงเมือง หมู่ที่ 9	เพื่อให้มีสถานที่ข้าวของชุมชน	หมู่ที่ 9	#####	-	-	๑ แห่ง	ราษฎรมีข้าวกิน	กองช่างและ	
#	ขยายเขตไฟฟ้าแรงต่ำจากบ้านนางสาวทางทิศตะวันตก (ประมาณ 3 ตัน) หมู่ที่	เพื่อให้มีราษฎรใช้อย่างทั่วถึง	หมู่ที่ 10	40,000	40,000	40,000	40,000	จำนวนครัวเรือน	ราษฎรมีไฟฟ้าใช้	กองช่างและ
#	ก่อสร้างโรงน้ำดื่มชุมชน	เพื่อบรรเทาความร้อนในเรื่องน้ำ	หมู่ที่ 10	-	-	500,000	๑ แห่ง	น้ำใช้อย่างทั่วถึง	กองช่างและ	
#	ก่อสร้างเตาเผาขยะ	เพื่อให้มีที่กำจัดในชุมชน	หมู่ที่ 10	-	-	100,000	๑ แห่ง	ชุมชนสะอาด	กองช่างและ	
#	ก่อสร้างลานเอนกประสงค์	เพื่อให้มีสถานที่กิจกรรมในชุมชน	หมู่ที่ 10	-	-	200,000	๑ แห่ง	ชุมชนมีสถานที่	กองช่างและ	
#	จัดซื้อถังขยะในหมู่บ้าน	เพื่อให้มีที่กำจัดในชุมชน	หมู่ที่ 11	-	61000	-	จำนวนครัวเรือน	ชุมชนสะอาด	กองช่างและ	
#	จัดซื้อเครื่องกรองน้ำแบบมาตรฐาน	เพื่อให้ชุมชนมีน้ำที่สะอาด	หมู่ที่ 11	-	150000	-	๑ แห่ง	ชุมชนมีความเป็น	กองช่างและ	
#	จัดซื้อเครื่องทำน้ำแข็งแบบมาตรฐาน	เพื่อให้ชุมชนมีน้ำดื่มมากขึ้น	หมู่ที่ 11	-	300,000	300,000	๑ แห่ง	ชุมชนมีความเป็น	กองช่างและ	
#	จัดซื้อซัสมเมอร์ส	เพื่อบรรเทาความเดือดร้อนให้กับชุมชน	ตำบลอีเซ	30,000	30,000	๓๐,๐๐๐	๓๐,๐๐๐	๑ เครื่อง	แก้ไขปัญหาความ	กองช่างและ
#	โครงการจัดซื้อเครื่องซัสมเมอร์ส เพื่อใช้ทำระบบประปา หมู่ที่ ๑๑	เพื่อให้ประชาชนมีน้ำใช้เพียงพอ	หมู่ที่ ๑๑	๔๐,๐๐๐	๔๐,๐๐๐	-	-	๑ เครื่อง	ประชาชนได้	กองช่าง

ที่	โครงการ/กิจกรรม	วัตถุประสงค์	เป้าหมาย	งบประมาณและที่ผ่านมา				ตัวชี้วัด (KPI) (ร้อยละ)	ผลที่คาดว่าจะได้รับ	หน่วยงานที่รับผิดชอบ
				๒๕๖๑ (บาท)	๒๕๖๒ (บาท)	๒๕๖๓ (บาท)	๒๕๖๔ (บาท)			
#	ขยายเขตไฟฟ้าเพื่อการเกษตรจากบริเวณบ้านอรุณรังษี หมู่ที่ 11	เพื่อให้ราษฎรมีเกษตรได้ตลอดทั้งปี	หมู่ที่ 7 , หมู่ที่ 11	400,000	400,000	400,000	400,000	จำนวนครัวเรือน	ราษฎรมีคุณภาพชีวิตที่ดีขึ้น	กองช่างและหน่วยงานที่เกี่ยวข้อง
#	โครงการขยายเขตไฟฟ้าเพื่อการเกษตร จากที่นาของนางแหวน ปัญญารมย์ ถึงที่นาของนางเลิศ วงศ์สุโพธิ์	เพื่อให้ราษฎรมีไฟฟ้าอย่างทั่วถึง	หมู่ที่ ๑๑	#####	#####	#####	#####	จำนวนครัวเรือน	ไฟฟ้าใช้อย่างทั่วถึง	กองช่างและหน่วยงานที่เกี่ยวข้อง
#	ก่อสร้าง/ปรับปรุง รางระบายน้ำในหมู่บ้าน 11	เพื่อให้ระบายน้ำป้องกันน้ำท่วมขัง	หมู่ที่ 11	#####	#####	#####	#####	ความยาวราง	ราษฎรมีคุณภาพชีวิตที่ดีขึ้น	กองช่างและหน่วยงานที่เกี่ยวข้อง
#	ขยายเขตไฟฟ้าเพื่อการเกษตรจากหมู่บ้านบ้านแสง (ประชาคมจากหมู่ 11)	เพื่อให้ราษฎรมีเกษตรและเลี้ยงสัตว์ได้	หมู่ที่ 11	500,000	500,000	500,000	500,000	จำนวนครัวเรือน	ราษฎรมีคุณภาพชีวิตที่ดีขึ้น	กองช่างและหน่วยงานที่เกี่ยวข้อง
#	ขยายเขตไฟฟ้าเพื่อการเกษตรไปบ้าน 3 แยก ตามถนนทางหลวงชนบท (ประ	เพื่อให้ราษฎรมีเกษตรและเลี้ยงสัตว์ได้	หมู่ที่ 11	550,000	550,000	550,000	550,000	จำนวนครัวเรือน	ราษฎรมีคุณภาพชีวิตที่ดีขึ้น	กองช่างและหน่วยงานที่เกี่ยวข้อง
#	ขยายเขตไฟฟ้าเพื่อการเกษตรจากวัดบ้านนา นายบุญชัย แก้วมรกต(ประช	เพื่อให้ราษฎรมีเกษตรและเลี้ยงสัตว์ได้	หมู่ที่ 11	130,000	130,000	130,000	130,000	จำนวนครัวเรือน	ราษฎรมีคุณภาพชีวิตที่ดีขึ้น	กองช่างและหน่วยงานที่เกี่ยวข้อง
#	ขยายเขตไฟฟ้าเพื่อการเกษตรต่อจากวัดวันตก (ประมาณ 400 เมตร)	เพื่อให้ราษฎรมีเกษตรและเลี้ยงสัตว์ได้	หมู่ที่ 12	50,000	50,000	-	-	จำนวนครัวเรือน	ราษฎรมีคุณภาพชีวิตที่ดีขึ้น	กองช่างและหน่วยงานที่เกี่ยวข้อง
#	ขยายเขตไฟฟ้าเพื่อสาธารณะในหมู่บ้าน (เพิ่มสายเมนใหม่) ประมาณ 800 เมตร	เพื่อให้ราษฎรมีเกษตรและเลี้ยงสัตว์ได้	หมู่ที่ 12	20,000	-	-	-	จำนวนครัวเรือน	ราษฎรมีคุณภาพชีวิตที่ดีขึ้น	กองช่างและหน่วยงานที่เกี่ยวข้อง
#	จัดซื้อโถงน้ำซีเมนต์ทุกหลังคาเรือนในหมู่บ้าน	เพื่อให้ราษฎรมีอุปโภคบริโภคตลอดปี	12 หมู่	#####	680,000	-	-	๑๒ แห่ง	ราษฎรมีคุณภาพชีวิตที่ดีขึ้น	กองช่างและหน่วยงานที่เกี่ยวข้อง
#	ซ่อมแซมถึงเก็บน้ำ (ผ.99) และซ่อมแซมบ้านโนน หมู่ที่ 12	เพื่อให้ราษฎรมีอุปโภคบริโภคตลอดปี	หมู่ที่ 12	70,000	70,000	-	-	๑ แห่ง	ราษฎรมีคุณภาพชีวิตที่ดีขึ้น	กองช่างและหน่วยงานที่เกี่ยวข้อง
#	โครงการก่อสร้างรางระบายน้ำริมถนนลาดยาง หมู่ที่ ๑ ถึง หมู่ที่ ๘	เพื่อให้การระบายน้ำได้สะดวก	ก่อสร้างรางระบายน้ำริมถนนลาดยาง	#####	#####	-	-	ความยาวรางน้ำ	น้ำไหลสะดวก ไม่เกิดน้ำท่วม	กองช่าง

ที่	โครงการ/กิจกรรม	วัตถุประสงค์	เป้าหมาย	งบประมาณและที่ผ่านมา				ตัวชี้วัด (KPI) (ร้อยละ)	ผลที่คาดว่าจะได้รับ	หน่วยงานที่รับผิดชอบ
				๒๕๖๑ (บาท)	๒๕๖๒ (บาท)	๒๕๖๓ (บาท)	๒๕๖๔ (บาท)			
#	โครงการก่อสร้างรางระบายน้ำริมถนนลาดยาง หมู่ที่ ๙	เพื่อให้การระบายน้ำได้สะดวก	ก่อสร้างรางระบายน้ำริมถนนลาดยาง หมู่ที่ ๙	#####	-	-	-	ความยาวรางน้ำ	น้ำไหลสะดวก ไม่เกิดน้ำท่วม	กองช่าง
#	โครงการก่อสร้างขุมประตูเข้าจังหวัดศรีสะเกษ	เพื่อประชาสัมพันธ์จังหวัดศรีสะเกษ	เส้นทางอำเภอรัตนบุรี จังหวัดสุรินทร์ เข้าเขตจังหวัดศรีสะเกษที่บ้าน	#####	-	-	-	๑ แห่ง	ประชาชนได้ทราบแหล่งท่องเที่ยวล.ศรีสะเกษ	กองช่าง และหน่วยงานที่เกี่ยวข้อง

๑.3 การพัฒนาแหล่งน้ำ

ที่	โครงการ/กิจกรรม	วัตถุประสงค์ผลิตของโครงการ	เป้าหมาย	งบประมาณและที่ผ่านมา				ตัวชี้วัด (KPI) (ร้อยละ)	ผลที่คาดว่าจะได้รับ	หน่วยงานที่รับผิดชอบ
				๒๕๖๑ (บาท)	๒๕๖๒ (บาท)	๒๕๖๓ (บาท)	๒๕๖๔ (บาท)			
1	ก่อสร้างคลองส่งน้ำจากคลองใหญ่ไป (คลองใส่ไก่) บ้านแสง หมู่ที่ 1	เพื่อมีน้ำใช้ในการเลี้ยงสัตว์ได้อย่างทั่วถึง	หมู่ที่ 1	500,000	500,000	500,000	500,000	จำนวนครัวเรือนที่มีน้ำใช้ตลอดปีในการทำนา	กองช่างและหน่วยงานที่เกี่ยวข้อง	
2	ซ่อมแซมคลองส่งน้ำจากทิศใต้ทางไปจนถึงสุดคลอง บ้านแสง หมู่ที่ 1	เพื่อมีน้ำใช้ในการเลี้ยงสัตว์ได้อย่างทั่วถึง	หมู่ที่ 1	500,000	500,000	500,000	500,000	จำนวนครัวเรือนที่มีน้ำใช้ตลอดปีในการทำนา	กองช่างและหน่วยงานที่เกี่ยวข้อง	
3	ก่อสร้างคลองส่งน้ำเป็นคลองใส่ไก่จากถึงที่นาฟ่ออ่อน	เพื่อมีน้ำใช้ในการเลี้ยงสัตว์ได้อย่างทั่วถึง	หมู่ที่ 1	#####	-	-		จำนวนครัวเรือนที่มีน้ำใช้ตลอดปีในการทำนา	กองช่างและหน่วยงานที่เกี่ยวข้อง	
4	ก่อสร้างฝายปิดรางระบายน้ำจากบ้านนาทิศตะวันตก (สุดคลอง)	เพื่อไม่ให้เกิดอุบัติน้ำขัง	หมู่ที่ 1	#####	-	-		จำนวนครัวเรือนที่เกิดการเกิดอุบัติน้ำขัง	กองช่างและหน่วยงานที่เกี่ยวข้อง	
5	ขยายคลองส่งน้ำจากนางนอม ผา ดาวเรือง บ้านพระ หมู่ที่ 2	เพื่อมีน้ำใช้ในการเลี้ยงสัตว์ได้อย่างทั่วถึง	หมู่ที่ 2	#####	#####	#####	#####	จำนวนครัวเรือนที่มีน้ำใช้ตลอดปีในการทำนา	กองช่างและหน่วยงานที่เกี่ยวข้อง	
6	ซ่อมแซมคลองส่งน้ำจากนายทองไปทุมมา ไชยวิชา บ้านพระ หมู่ที่ 2	เพื่อมีน้ำใช้ในการเลี้ยงสัตว์ได้อย่างทั่วถึง	หมู่ที่ 2	500,000	500,000	500,000	500,000	จำนวนครัวเรือนที่มีน้ำใช้ตลอดปีในการทำนา	กองช่างและหน่วยงานที่เกี่ยวข้อง	
7	ขยายเขตคลองส่งน้ำไปถนนห้องโพธิ์ บ้านพระ หมู่ที่ 2	เพื่อมีน้ำใช้ในการเลี้ยงสัตว์ได้อย่างทั่วถึง	หมู่ที่ 2	500,000	500,000	500,000	500,000	จำนวนครัวเรือนที่มีน้ำใช้ตลอดปีในการทำนา	กองช่างและหน่วยงานที่เกี่ยวข้อง	
8	ขยายคลองส่งน้ำจากปลายคลองนางนาแซง	เพื่อมีน้ำใช้ในการเลี้ยงสัตว์ได้อย่างทั่วถึง	หมู่ที่ 2	#####	-	-	-	จำนวนครัวเรือนที่มีน้ำใช้ตลอดปีในการทำนา	กองช่างและหน่วยงานที่เกี่ยวข้อง	
9	ขยายคลองส่งน้ำจากปลายคลองนางละมุล	เพื่อมีน้ำใช้ในการเลี้ยงสัตว์ได้อย่างทั่วถึง	หมู่ที่ 2	#####	-	-	-	จำนวนครัวเรือนที่มีน้ำใช้ตลอดปีในการทำนา	กองช่างและหน่วยงานที่เกี่ยวข้อง	
#	ขยายคลองส่งน้ำจากปลายคลองนางถึง นางนสร้อย ใจดี	เพื่อมีน้ำใช้ในการเลี้ยงสัตว์ได้อย่างทั่วถึง	หมู่ที่ 2	#####	-	-	-	จำนวนครัวเรือนที่มีน้ำใช้ตลอดปีในการทำนา	กองช่างและหน่วยงานที่เกี่ยวข้อง	
#	ขยายท่อส่งน้ำจากที่นายหวิน ไปทาบ้านหนองฮู หมู่ที่ 3	เพื่อให้มีน้ำในการบริโภคอย่างทั่วถึง	หมู่ที่ 3	#####	600,000	600,000	600,000	จำนวนครัวเรือนที่ได้ใช้น้ำอย่างทั่วถึง	กองช่างและหน่วยงานที่เกี่ยวข้อง	

ที่	โครงการ/กิจกรรม	วัตถุประสงค์	เป้าหมาย	งบประมาณและที่ผ่านมา				ตัวชี้วัด (KPI) (ร้อยละ)	ผลที่คาดว่าจะได้รับ	หน่วยงานที่รับผิดชอบ
				๒๕๖๑ (บาท)	๒๕๖๒ (บาท)	๒๕๖๓ (บาท)	๒๕๖๔ (บาท)			
#	เพิ่มประตูเปิด - ปิด น้ำ 3 จุด (ที่นางสนนางลุน บุญมา/นายสุนทร สิทธิ)	เพื่อให้มีน้ำในกาบริโภคอย่างทั่วถึง	หมู่ที่ 4	75,000	-	-	-	จำนวนครัวเรือนที่ใช้น้ำอย่างประหยัด	กองช่างและหน่วยงานที่เกี่ยวข้อง	
#	เพิ่มประตูเปิด-ปิดน้ำ นางนาล้อม พิมพิ	เพื่อให้มีน้ำในกาบริโภคอย่างทั่วถึง	หมู่ที่ 4	25,000	-	-	-	จำนวนครัวเรือนที่ใช้น้ำอย่างประหยัด	กองช่างและหน่วยงานที่เกี่ยวข้อง	
#	ขยายท่อส่งน้ำ ไปทางทิศเหนือถึงหน้าเสี้ยวไปทางทิศตะวันตกถึงโนนบ้านเก	เพื่อให้มีน้ำในกาบริโภคอย่างทั่วถึง	หมู่ที่ 4	#####	500,000	-	-	จำนวนครัวเรือนที่ใช้น้ำอย่างประหยัด	กองช่างและหน่วยงานที่เกี่ยวข้อง	
#	ขยายท่อส่งน้ำจากนายนายสมสอน ถึง นายนายพงศกรชัย มงคลชัยพาณิชย์	เพื่อให้มีน้ำในกาบริโภคอย่างทั่วถึง	หมู่ที่ 5	#####	200,000	-	-	จำนวนครัวเรือนที่ใช้น้ำอย่างประหยัด	กองช่างและหน่วยงานที่เกี่ยวข้อง	
#	ขยายท่อส่งน้ำนายนายวีระศักดิ์ ภาษี ถึง ชินศรี หมู่ที่ 5	เพื่อให้มีน้ำในกาบริโภคอย่างทั่วถึง	หมู่ที่ 5	#####	200,000	-	-	จำนวนครัวเรือนที่ใช้น้ำอย่างประหยัด	กองช่างและหน่วยงานที่เกี่ยวข้อง	
#	ก่อสร้างท่อระบายน้ำภายในหมู่บ้าน หมู่ที่ 6	เพื่อป้องกันไม่ให้เกิดน้ำท่วม	หมู่ที่ 6	-	300,000	-	-	จำนวนครัวเรือนที่มีความสะอาดและน้ำไม่ท่วมขัง	กองช่างและหน่วยงานที่เกี่ยวข้อง	
#	เพิ่มท่อส่งน้ำขนาดเส้นผ่าศูนย์กลางขนาด ๖ นิ้ว จากนายนายรามวย แก้ววงษ์ ถึง หนองห	เพื่อให้มีน้ำในกาบริโภคอย่างทั่วถึง	หมู่ที่ 6	-	300,000	-	-	จำนวนครัวเรือนที่ใช้น้ำอย่างประหยัด	กองช่างและหน่วยงานที่เกี่ยวข้อง	
#	ขยายท่อส่งน้ำจากนายนายบุญจันทร์ ถึง สร้อย โคตรคำ บ้านอีเซ หมู่ที่ 7	เพื่อมีน้ำใช้ในกาบริโภคอย่างทั่วถึง	หมู่ที่ 7	500,000	500,000	500,000	500,000	จำนวนครัวเรือนที่มีน้ำใช้ตลอดปีในการทำนา	กองช่างและหน่วยงานที่เกี่ยวข้อง	
#	ขยายท่อส่งน้ำจากนางนงนุช บุญมา โสดา บ้านอีเซ หมู่ที่ 7	เพื่อมีน้ำใช้ในกาบริโภคอย่างทั่วถึง	หมู่ที่ 7	150,000	150,000	150,000	150,000	จำนวนครัวเรือนที่มีน้ำใช้ตลอดปีในการทำนา	กองช่างและหน่วยงานที่เกี่ยวข้อง	
#	ขยายท่อส่งน้ำต่อจากสำนักงาน กศน. บ้านอีเซ หมู่ที่ 7	เพื่อมีน้ำใช้ในกาบริโภคอย่างทั่วถึง	หมู่ที่ 7	500,000	500,000	500,000	500,000	จำนวนครัวเรือนที่มีน้ำใช้ตลอดปีในการทำนา	กองช่างและหน่วยงานที่เกี่ยวข้อง	
#	ขยายท่อส่งน้ำต่อจากนายนายไพบุลย์ ถึง เศรษฐศรี บ้านอีเซ หมู่ที่ 7	เพื่อมีน้ำใช้ในกาบริโภคอย่างทั่วถึง	หมู่ที่ 7	200,000	200,000	200,000	200,000	จำนวนครัวเรือนที่มีน้ำใช้ตลอดปีในการทำนา	กองช่างและหน่วยงานที่เกี่ยวข้อง	

ที่	โครงการ/กิจกรรม	วัตถุประสงค์	เป้าหมาย	งบประมาณและที่ผ่านมา				ตัวชี้วัด (KPI) (ร้อยละ)	ผลที่คาดว่าจะได้รับ	หน่วยงานที่รับผิดชอบ
				๒๕๖๑ (บาท)	๒๕๖๒ (บาท)	๒๕๖๓ (บาท)	๒๕๖๔ (บาท)			
#	ขยายเขตวางท่อส่งน้ำจากบ้านนางพัน งามศรี ถึง บ้านนายไสว ชินศรี	เพื่อให้ประชาชนมีน้ำใช้เพียงพอ	หมู่ที่ ๗	#####	๒๐๐,๐๐๐	๒๐๐,๐๐๐	#####	จำนวนครัวเรือนที่ได้รับประโยชน์	ชุมชนมีน้ำใช้เพียงพอ	กองช่างและหน่วยงานอื่นที่เกี่ยวข้อง
#	ขุดลอกคลองแฝก บ้านห้องเป็อย หมู่ 8	เพื่อให้มีน้ำใช้เพียงพอ	หมู่ที่ 8	#####	#####	#####	#####	จำนวนครัวเรือนที่ได้รับประโยชน์	ชุมชนมีน้ำสะอาดอุปโภคบริโภค	กองช่างและหน่วยงานที่เกี่ยวข้อง
#	ขุดลอกหนองหว่า บ้านห้องเป็อย หมู่ 8	เพื่อให้มีน้ำใช้เพียงพอ	หมู่ที่ 8	500,000	500,000	500,000	500,000	จำนวนครัวเรือนที่ได้รับประโยชน์	ชุมชนมีน้ำสะอาดอุปโภคบริโภค	กองช่างและหน่วยงานที่เกี่ยวข้อง
#	ก่อสร้างคลองใส่ไก่อจากนายนายไข มีค ตะวันตัก ถึง นามแม่บอน ผามอน	เพื่อให้ราษฎรมีน้ำบริโภคอย่างทั่วถึง	หมู่ที่ 8	500,000	500,000	500,000	500,000	จำนวนครัวเรือนที่ได้รับประโยชน์	ชุมชนมีคุณภาพชีวิตดีขึ้น	กองช่างและหน่วยงานที่เกี่ยวข้อง
#	ขุดลอกหนองบัว บ้านน้อยดงเมือง หมู่ 9	เพื่อให้มีน้ำใช้เพียงพอ	หมู่ที่ 9	#####	#####	#####	#####	จำนวนครัวเรือนที่ได้รับประโยชน์	ชุมชนมีน้ำสะอาดอุปโภคบริโภค	กองช่างและหน่วยงานที่เกี่ยวข้อง
#	ขยายท่อส่งน้ำจากสามแยกหนองบัวไบนานายทองจันทร์ บ้านน้อยดงเมือง หมู่ 9	เพื่อให้มีน้ำใช้เพียงพอ	หมู่ที่ 9	-	600,000	600,000	600,000	จำนวนครัวเรือนที่ได้รับประโยชน์	ชุมชนมีน้ำใช้ตลอดปีในการทำนา	กองช่างและหน่วยงานที่เกี่ยวข้อง
#	ขยายท่อส่งน้ำเพื่อการเกษตรจากไฟแทางทิศเหนือ บ้านน้อยดงเมือง หมู่ 9	เพื่อให้มีน้ำใช้เพียงพอ	หมู่ที่ 9	#####	-	-	-	จำนวนครัวเรือนที่ได้รับประโยชน์	ชุมชนมีน้ำใช้ตลอดปีในการทำนา	กองช่างและหน่วยงานที่เกี่ยวข้อง
#	ขยายท่อส่งน้ำจากนายนายสุนทร เศรษฐะวันตักไปถึงที่นายนางนงเยาว์ สีตะริสุ	เพื่อให้มีน้ำใช้เพียงพอ	หมู่ที่ 9	#####	400,000	400,000	400,000	จำนวนครัวเรือนที่ได้รับประโยชน์	ชุมชนมีน้ำใช้ตลอดปีในการทำนา	กองช่างและหน่วยงานที่เกี่ยวข้อง
#	ขยายคลองส่งน้ำจากบ้านแสง หมู่ 1 ถึงอรุณรังษี หมู่ 11	เพื่อให้มีน้ำใช้เพียงพอ	หมู่ที่ 11	500,000	500,000	500,000	500,000	จำนวนครัวเรือนที่ได้รับประโยชน์	ชุมชนมีน้ำใช้ตลอดปีในการทำนา	กองช่างและหน่วยงานที่เกี่ยวข้อง
#	โครงการขุดลอกคลองระบายน้ำจากอ่างบ้านพระ หนองจมะไปหนองนา	เพื่อให้มีน้ำอุปโภคบริโภค	หมู่ที่ 10	500,000	500,000	500,000	500,000	จำนวนครัวเรือนที่ได้รับประโยชน์	ชุมชนมีน้ำใช้ตลอดทั้งปี	กองช่างและหน่วยงานที่เกี่ยวข้อง
#	ก่อสร้างระบบประปาหมู่บ้านแบบผิวดิน หมู่ 12	เพื่อให้มีน้ำอุปโภคบริโภค	หมู่ 12	#####	#####	#####	#####	จำนวนครัวเรือนที่ได้รับประโยชน์	ชุมชนมีน้ำใช้ตลอดปี	กองช่างและหน่วยงานที่เกี่ยวข้อง
#	ก่อสร้างผนังกันน้ำจากหนองฮู ถึง หนอง หมู่ 3	เพื่อให้มีน้ำไปทวมระบาย	หมู่ 3	#####	#####	#####	#####	จำนวนครัวเรือนที่ได้รับประโยชน์	ชุมชนมีน้ำใช้ตลอดปี	หน่วยงานอื่นที่สนับสนุนงบประมาณ

ที่	โครงการ/กิจกรรม	วัตถุประสงค์	เป้าหมาย ผลิตของโครงการ	งบประมาณและที่ผ่านมา				ตัวชี้วัด (KPI) (ร้อยละ)	ผลที่คาดว่าจะได้รับ	หน่วยงานที่รับผิดชอบ
				๒๕๖๑ (บาท)	๒๕๖๒ (บาท)	๒๕๖๓ (บาท)	๒๕๖๔ (บาท)			
#	โครงการขยายเขตวางท่อส่งน้ำในพื้นที่ตำบลลิเซ รวม ๒๑ โครงการ ระยะทางรวม ๙,๐๐๐ เมตร ใช้ท่อ	เพื่อให้ประชาชนมีน้ำใช้อย่าง	ตำบลลิเซ	#####	#####	-	-	ความยาวท่อ	ประชาชนมีน้ำใช้อย่างเพียงพอ	กองช่างและหน่วยงานอื่นที่
#	โครงการก่อสร้างสถานีสูบน้ำด้วยไฟฟ้า	เพื่อให้ประชาชนมี	หมู่ที่ ๘ , ๙	#####	#####	-	-	๒ แห่ง	ประชาชนมีน้ำใช้อย่างเพียงพอ	กองช่างและหน่วยงานที่
#	โครงการก่อสร้างถังพักน้ำ ๒ จุด	เพื่อให้ประชาชนมีน้ำใช้อย่าง	ก่อสร้างถังพักน้ำ ๒ จุด หมู่ที่ ๖ บ้านหนอง	#####	-	-	-	๒ แห่ง	ประชาชนมีน้ำใช้อย่างเพียงพอ	กองช่างและหน่วยงานที่เกี่ยวข้อง
#	โครงการขุดลอกหนองเบบ บ้านแสง	เพื่อให้ประชาชนมี	ขุดลอกหนองเบบ บ้านแสง	#####	-	-	-	๑ แห่ง	ประชาชนมีน้ำใช้อย่างเพียงพอ	กองช่างและหน่วยงานที่เกี่ยวข้อง
#	โครงการขุดลอกหนองบัว	เพื่อให้ประชาชนมี	ขุดลอกหนองบัว บ้านน้อยดงเมือง	#####	-	-	-	๑ แห่ง	ประชาชนมีน้ำใช้อย่างเพียงพอ	กองช่างและหน่วยงานที่เกี่ยวข้อง
#	โครงการขุดลอกอ่างท่าช้าง	เพื่อให้ประชาชนมี	ขุดลอกอ่างท่าช้าง	#####	-	-	-	๑ แห่ง	ประชาชนมีน้ำใช้อย่างเพียงพอ	กองช่างและหน่วยงานที่เกี่ยวข้อง
#	โครงการขุดลอกห้องกอก	เพื่อให้ประชาชนมี	ขุดลอกห้องกอก	#####	-	-	-	1 แห่ง	ประชาชนมีน้ำใช้อย่างเพียงพอ	กองช่างและหน่วยงานที่เกี่ยวข้อง
#	โครงการขุดลอกลำน้ำห้วยทับทัน	เพื่อให้ประชาชนมีน้ำใช้อย่าง	ขุดลอกลำน้ำห้วยทับทัน บริเวณบ้าน	#####	#####	-	-	2 แห่ง	ประชาชนมีน้ำใช้อย่างเพียงพอ	กองช่างและหน่วยงานที่เกี่ยวข้อง
#	โครงการปรับปรุงระบบประปาภายในตำบล	เพื่อให้ประชาชนมี	ประปาทั้ง ๑๒ หมู่	#####	#####	#####	#####	๑๒ แห่ง	ระปามีคุณภาพ	กองช่างและหน่วยงานที่เกี่ยวข้อง

**รายละเอียดโครงการพัฒนา
แผนพัฒนาท้องถิ่นสี่ปี (พ.ศ.๒๕๖๑-๒๕๖๔)
สำหรับ องค์กรปกครองส่วนท้องถิ่นดำเนินการ
องค์การบริหารส่วนตำบลอิเซ**

ก. ยุทธศาสตร์จังหวัดที่ ๒ การสร้างภูมิคุ้มกันทางสังคมและคุณภาพชีวิตที่ดี

ข. ยุทธศาสตร์การพัฒนาขององค์กรปกครองส่วนท้องถิ่นในเขตจังหวัด ที่ ๒ การเสริมสร้างภูมิคุ้มกันทางสังคม และคุณภาพชีวิตที่ดี

๒. ยุทธศาสตร์ การพัฒนาด้านการส่งเสริมคุณภาพชีวิต

๒.๑ การพัฒนางานสวัสดิการสังคม

ที่	โครงการ/กิจกรรม	วัตถุประสงค์	เป้าหมาย ผลิตของโครงการ	งบประมาณและที่ผ่านมา				ตัวชี้วัด (KPI)	ผลที่คาดว่าจะได้รับ	หน่วยงานที่ รับผิดชอบ
				๒๕๖๑ (บาท)	๒๕๖๒ (บาท)	๒๕๖๓ (บาท)	๒๕๖๔ (บาท)			
1	เบี้ยยังชีพผู้สูงอายุ	เพื่อให้เบี้ยยังชีพ มีคุณภาพชีวิตที่	การจ่ายเบี้ย	#####	#####	#####	#####	จำนวนผู้ที่ได้ การสนับสนุน	คนชราที่มีชีวิต เป็นอยู่ที่ดีขึ้น	องสวัสดิกา สังคม
2	เบี้ยยังชีพคนพิการ	เพื่อให้เบี้ยยังชีพ มีคุณภาพชีวิตที่	การจ่ายเบี้ย พิการ	#####	#####	#####	#####	จำนวนผู้ที่ได้ การสนับสนุน	คนพิการมี เป็นอยู่ที่ดีขึ้น	องสวัสดิกา สังคม
3	เบี้ยยังชีพผู้ป่วยเอดส์	เพื่อให้เบี้ยยังชีพ มีคุณภาพชีวิตที่	การจ่ายเบี้ย เอดส์	18,000	18,000	18,000	18,000	จำนวนผู้ที่ได้ การสนับสนุน	ผู้ป่วยเอดส์มี ขึ้นและได้รับ	องสวัสดิกา สังคม
4	การจัดสถานที่ อาคาร ผู้สูงอายุ	เพื่ออำนวยความสะดวก ให้ผู้พิการ	ผู้พิการที่เข้า 12 หมู่บ้าน	#####	#####	#####	#####	จำนวนผู้ที่ได้ การสนับสนุน	มีสถานที่ สะดวกแก่ผู้	องสวัสดิกา สังคม
5	โครงการให้ความ ผู้ด้อยโอกาส คนแก่	เพื่อบรรเทาความ ราษฎรที่ประสบ เดือดร้อน	ผู้ยากไร้ใน 12 หมู่บ้าน	#####	#####	#####	#####	จำนวน ผู้ด้อยโอ กาส คน แก่	ผู้ยากไร้ได้รับ เอาใจใส่และมี ภาพชีวิตที่ดีขึ้น	องสวัสดิกา สังคม
6	ส่งเสริมอาชีพผู้สูงอายุ ผู้พิ	เพื่อส่งเสริมให้มีอา	จำนวน 569 คน	100,000	100,000	100,000	100,000	จำนวน	ผู้สูงอายุ ผู้พิการ	องสวัสดิกา

	ผู้ป่วยเอดส์ ผู้ยากไร้	ชีพและดูแลตัวเองได้					ผู้เข้าร่วม โครงการ	ผู้ป่วยเอดส์มีอาชีพ สามารถเลี้ยงตนได้	สังคม
--	------------------------	---------------------	--	--	--	--	------------------------	--	-------

ที่	โครงการ/กิจกรรม	วัตถุประสงค์	เป้าหมาย ผลผลิตของโครงการ	งบประมาณและทศานมา				ตัวชี้วัด (KPI)	ผลที่คาดว่าจะได้รับ	หน่วยงานที่ รับผิดชอบ
				๒๕๖๑ (บาท)	๒๕๖๒ (บาท)	๒๕๖๓ (บาท)	๒๕๖๔ (บาท)			
7	โครงการพัฒนาศักยภาพผู้พิการ	เพื่อสนับสนุนกิจกรรมผู้สูงอายุ และผู้พิการ	จำนวน 566 คน	60,000	60,000	60,000	60,000	จำนวนผู้พิการที่ได้รับการสนับสนุน	สูงอายุร่วมกิจกรรมมีสุขภาพร่างกายแข็งแรง	องสวัสดิการสังคม
8	สนับสนุนการดำเนินการขอพัฒนาครอบครัว	เพื่อสนับสนุนการดำเนินงานของศูนย์ฯ	ปีละ 1 ครั้ง	50,000	50,000	50,000	50,000	จำนวนผู้ที่ได้รับการสนับสนุน	ครอบครัวมีความรักและสัมพันธ์ที่ดีขึ้น	องสวัสดิการสังคม
9	สนับสนุนการดำเนินการขอและเยาวชนตำบลอีเซ	เพื่อให้เยาวชนมีเวทีแสดงออก	เยาวชนตำบลอีเซ	200,000	200,000	200,000	200,000	จำนวนเยาวชนที่เข้าร่วมกิจกรรม	เยาวชนใช้เวลาว่างได้ร่วมกิจกรรม	สำนักปลัด
10	สนับสนุนการดำเนินการของพัฒนาสังคมและความมั่นคงของมนุษย์	เพื่อให้การช่วยเหลือชุมชนในตำบลอีเซให้มีความเป็นอยู่ที่ดีขึ้น	12 หมู่บ้าน	20,000	20,000	20,000	20,000	จำนวนผู้ที่ได้รับการสนับสนุน	การดำเนินงานของพม.บรรลุมติวัตถุประสงค์	สำนักปลัด
11	สนับสนุนการดำเนินการของอาสาพัฒนาชุมชน (อช.) ตำบลอีเซ	เพื่อส่งเสริมให้กลุ่ม อช.มีส่วนร่วมในการพัฒนาชุมชนตำบลอีเซ	อช. ในตำบลอีเซ	20,000	20,000	20,000	20,000	จำนวนประชาชนที่ได้รับประโยชน์	ชุมชนมีหน่วยงานเข้ามามีบทบาทร่วมพัฒนา	สำนักปลัด
12	สนับสนุนการแก้ไขปัญหาที่ดินในพื้นที่ตำบลอีเซตลอดจนการแก้ไขปัญหาและสวัสดิการต่างๆในชุมชน	เพื่อให้ปัญหาที่ดินได้มีการแก้ไขและปรับปรุงให้ดีขึ้น	12 หมู่บ้าน	30,000	30,000	30,000	30,000	อาสาสมัครที่ลงพื้นที่	บรรเทาความเดือดร้อนให้กับชุมชนตำบลอีเซ	สำนักปลัด
13	สนับสนุนกองทุนสวัสดิการ	เพื่อให้ชุมชนมีความชีวิตที่ดีขึ้น	12 หมู่บ้าน	30,000	30,000	30,000	30,000	ปัญหาสังคมลดลง	บรรเทาความเดือดร้อนให้กับชุมชนตำบลอีเซ	สำนักปลัด

๒.2 การพัฒนางานการศึกษา

ที่	โครงการ/กิจกรรม	วัตถุประสงค์	เป้าหมาย ผลิตของโครงการ	งบประมาณและที่ผ่านมา				ตัวชี้วัด (KPI)	ผลที่คาดว่าจะได้รับ	หน่วยงานที่ รับผิดชอบ
				๒๕๖๑ (บาท)	๒๕๖๒ (บาท)	๒๕๖๓ (บาท)	๒๕๖๔ (บาท)			
1	ส่งเสริมและสนับสนุน อาหารเสริม(นม)แก่ โรงเรียนในเขตพื้นที่ ตำบล ๒ แห่ง	เพื่อให้เด็กได้รับ อาหารเสริม(นม) โรงเรียนอย่าง ทั่วถึง	โรงเรียนใน เขตพื้นที่ ตำบล 2 แห่ง	#####	#####	#####	#####	จำนวน เด็ก นักเรียน ที่รับ	เด็กมีสุขภาพ ร่างกายที่ แข็งแรง	กอง การศึกษา
2	ส่งเสริมและสนับสนุน อาหารกลางวันแก่ โรงเรียนในเขตพื้นที่ ตำบล 2 แห่ง ศูนย์ พัฒนาเด็กเล็ก 4 แห่ง	เพื่อให้เด็กได้รับ อาหารที่มี ประโยชน์แก่ ร่างกายเพื่อ พัฒนา พัฒนาการความวัย	โรงเรียนใน เขตพื้นที่ ตำบล 2 แห่ง ศูนย์พัฒนา เด็กเล็ก 4	#####	#####	#####	#####	จำนวน เด็ก นักเรียน ที่ได้รับ	เด็กได้รับ อาหารกลาง วันที่มี ประโยชน์ได้	กอง การศึกษา
3	อุดหนุนศูนย์การศึกษา นอกระบบและการศึกษา ตามอัธยาศัย	เพื่ออุดหนุนศูนย์ การศึกษานอก ระบบและ การศึกษาตาม อัธยาศัย	นักเรียน , นักศึกษา กศน.	10,000	10,000	10,000	10,000	1 ศูนย์	นักศึกษา กศน.มี งบประมาณใน การทำอาชีพ เสริม	กอง การศึกษา

4	การจัดกิจกรรมวันเด็กแห่งชาติ	เพื่อใช้จ่ายตามโครงการ/กิจกรรม วันเด็กแห่งชาติ โดยจะจัดทุกปี	ศพด. จำนวน 4 แห่ง โรงเรียน จำนวน 2 แห่ง และ ยังไปครอง	30,000	30,000	30,000	30,000	1 ครั้ง/ปี	เด็กมีเวทีแสดงออกถึงความฉลาดทางปัญญา และมีความ ร่วมใจสามัคคี	กองการศึกษา
5	ส่งเสริมการจัดกิจกรรมทางด้านความรู้และทักษะวิชาการเรียนการสอนตามหลักสูตรทั้ง 8 กลุ่ม ทั้งสาระวิชาการตลอดจนทัศนศึกษาดูงานด้านวิชาการตาม	เพื่อใช้จ่ายตามโครงการกิจกรรมด้านการศึกษา	ศพด. จำนวน 4 แห่ง โรงเรียน จำนวน 2 แห่ง	150,000	150,000	#####	#####	จำนวนเด็กนักเรียนได้ร่วมกิจกรรม	เด็กนักเรียนได้รับการพัฒนาด้านการเรียนรู้เด็กเล็กมีความพร้อมด้านสติปัญญา มีร่างกาย	กองการศึกษา

ที่	โครงการ/กิจกรรม	วัตถุประสงค์	เป้าหมาย ผลิตของโครงการ	งบประมาณและทศานมา				ตัวชี้วัด (KPI)	ผลที่คาดว่าจะได้รับ	หน่วยงานที่ รับผิดชอบ
				๒๕๖๑ (บาท)	๒๕๖๒ (บาท)	๒๕๖๓ (บาท)	๒๕๖๔ (บาท)			
6	จัดหาวัสดุสื่อการเรียนการสอนสำหรับศูนย์การเรียนรู้ชุมชน, โรงเรียน และศูนย์พัฒนาเด็กเล็กในเขตพื้นที่ตำบล	เพื่อเสริมสร้างประสบการณ์แก่ประชาชน, นักเรียน, นักศึกษาในคว้นคว่าและเป็น	โรงเรียนและศูนย์การเรียนรู้ชุมชน	200,000 (อุดหนุน)	200,000 (อุดหนุน)	200,000 (อุดหนุน)	200,000 (อุดหนุน)	จำนวนนักเรียนที่ได้รับประโยชน์	มีแหล่งความรู้และสื่อการศึกษาครบถ้วนเพื่อให้ประชาชน, นักเรียน,	กองการศึกษา
7	จัดซื้อเครื่องเล่นสนามเด็กเล่นศูนย์พัฒนาเด็กเล็ก ทั้ง 4 แห่ง	เพื่อให้เด็กนักเรียนได้มีพัฒนาการเสริมทักษะปัญญา	ศูนย์พัฒนาเด็กเล็กทั้ง 4 แห่ง	50,000	50,000	50,000	50,000	จำนวนนักเรียนที่ได้เล่น	เด็กนักเรียนที่ยากจนได้มีโอกาสด้านการเรียนอย่างเท่าเทียม	กองการศึกษา
๘	โครงการจัดกิจกรรมค่ายเยาวชนตำบลอีเซ	เพื่อเพิ่มพูนความรู้ สร้างความรักและสามัคคีในหมู่เยาวชน	สนับสนุนโครงการแก้ ร.ร.2 แห่ง	30,000	30,000	30,000	30,000	จำนวนผู้เข้าร่วมโครงการ	เยาวชนมีความรู้ และความรักสามัคคีมากยิ่งขึ้น	กองการศึกษา

๙	ปรับปรุง, ซ่อมแซมศูนย์พัฒนาเด็กเล็กตลอดจนภูมิทัศน์ให้เหมาะสมและมีสภาพแวดล้อมที่ดี	เพื่อให้เป็นศูนย์ที่ได้มาตรฐานและมีสภาพแวดล้อมที่เอื้ออำนวยต่อการเรียนรู้ของเด็กก่อนวัยเรียน	ศูนย์พัฒนาเด็กเล็กทั้ง 4 แห่ง	#####	#####	#####	#####	จำนวน 4 ศูนย์	ศูนย์พัฒนาเด็กเล็กได้มาตรฐานและมีสภาพแวดล้อมที่เอื้ออำนวยต่อการเรียนรู้ของเด็กก่อนวัยเรียน	กองการศึกษา
---	---	--	-------------------------------	-------	-------	-------	-------	---------------	--	-------------

๒.3 การพัฒนาด้านสาธารณสุข

ที่	โครงการ/กิจกรรม	วัตถุประสงค์	เป้าหมาย ผลผลิตของโครงการ	งบประมาณและที่ผ่านมา				ตัวชี้วัด (KPI)	ผลที่คาดว่าจะได้รับ	หน่วยงานที่ รับผิดชอบ
				๒๕๖๑ (บาท)	๒๕๖๒ (บาท)	๒๕๖๓ (บาท)	๒๕๖๔ (บาท)			
1	โครงการควบคุม และ ป้องกันโรคไขเลือดออก	เพื่อป้องกันและ ควบคุมโรค ไขเลือดออกใน ชุมชน	จำนวน 12 หมู่บ้าน	10,000	10,000	10,000	10,000	จำนวนผู้ ติดโรค ระบาด ลดลง	ประชาชนไม่ เป็นโรค ไขเลือดออก	สำนักปลัด
2	โครงการควบคุม และ ป้องกันโรคระบาด หรือ โรคติดต่ออื่นๆ	เพื่อป้องกันและ ควบคุมโรค ระบาดหรือติดต่อ ในชุมชน	จำนวน 12 หมู่บ้าน	20,000	20,000	20,000	20,000	จำนวนผู้ ติดโรค ระบาด ลดลง	ประชาชนไม่ เป็นโรคติดต่อ อื่นๆ หรือโรค ระบาด	สำนักปลัด
3	โครงการสนับสนุนเพื่อ ป้องกันโรคพิษสุนัขบ้า	เพื่อป้องกันและ ควบคุมโรคพิษ สุนัขบ้าในชุมชน	จำนวน 12 หมู่บ้าน	20,000	20,000	20,000	20,000	จำนวนผู้ ติดเชื้อ ลดลง	ประชาชนไม่ เป็นโรคพิษ สุนัขบ้า	สำนักปลัด
4	การสนับสนุนกิจกรรม การบริโภคที่ถูก สุขลักษณะ	เพื่อส่งเสริม สุขภาพและ ป้องกันโรค	จำนวน 12 หมู่บ้าน	10,000	10,000	10,000	10,000	จำนวน ผู้ป่วย ด้าน สุขภาพ	ประชาชนมี สุขภาพ พละนาามัยที่	สำนักปลัด
5	สมทบกองทุน หลักประกันสุขภาพ ท้องถิ่นหรือพื้นที่ องค์การบริหารส่วน ตำบลลือเซ (กองทุน สปสช.องค์การบริหาร ส่วนตำบลลือเซ)	เพื่อสมทบเข้า กองทุนฯตาม ระเบียบและ หลักเกณฑ์ที่ กำหนด	ไม่น้อยกว่า ร้อยละ 40 ของการ ได้รับ อุดหนุนจาก สปสช.	#####	#####	#####	#####	จำนวน ผู้ป่วย ด้าน สุขภาพ ลดลง	เพื่อให้ ประชาชนใน ตำบลลือเซ ได้รับการดูแล ด้านสุขภาพ อย่างใกล้ชิด	สำนักปลัด

๖	ค่าวัสดุวิทยาศาสตร์หรือ บริการทางการแพทย์ ตลอดจนครุภัณฑ์อื่นๆที่	เพื่อมีวัสดุในการ ป้องกันและ บริการทาง	จำนวน 12 หมู่บ้าน	80,000	80,000	80,000	80,000	จำนวน ผู้ป่วย ด้าน สุขภาพ	มีวัสดุครุภัณฑ์ ที่พร้อมใน ด้านสาธารณสุข	สำนักปลัด
๗	การบริหารจัดการโครงการ สุขภาพ	เพื่อจัดบริการด้านส ในชุมชน	จำนวน 12 หมู่	30,000	30,000	30,000	30,000	จำนวนผู้สูง อายุในตำบล	ผู้สูงอายุในตำบล สวัสดิการที่ดีขึ้น	สำนักปลัด

**รายละเอียดโครงการพัฒนา
แผนพัฒนาท้องถิ่นสี่ปี (พ.ศ.๒๕๖๑-๒๕๖๔)
สำหรับ องค์กรปกครองส่วนท้องถิ่นดำเนินการ
องค์การบริหารส่วนตำบลอิเซ**

ก. ยุทธศาสตร์จังหวัดที่ ๑ การยกระดับเศรษฐกิจให้พึ่งตนเองและแข่งขันได้

ข. ยุทธศาสตร์การพัฒนาขององค์กรปกครองส่วนท้องถิ่นในเขตจังหวัด ที่ ๓ การยกระดับเศรษฐกิจให้พึ่งตนเองและแข่งขันได้

๓. ยุทธศาสตร์ การพัฒนาด้านเศรษฐกิจฐานรากตามแนวปรัชญาเศรษฐกิจพอเพียง

๓.๑ เพิ่มศักยภาพการผลิตเกษตรกรรมหลักและการส่งเสริมเกษตร

ที่	โครงการ	วัตถุประสงค์	เป้าหมาย (ผลผลิต ของโครงการ)	งบประมาณและที่ผ่านมา				ตัวชี้วัด (KPI)	ผลที่คาดว่าจะได้รับ	หน่วยงาน รับผิดชอบ หลัก
				2561 (บาท)	2562 (บาท)	2563 (บาท)	2564 (บาท)			
๑	โครงการสนับสนุนศูนย์ถ่ายทอดเทคโนโลยีการเกษตรประจำตำบล	เพื่อเป็นแหล่งเรียนรู้เพื่อส่งเสริมความรู้ด้านการเกษตร	ตำบลอิเซ	๒๐,๐๐๐	๒๐,๐๐๐	๒๐,๐๐๐	๒๐,๐๐๐	จำนวนเกษตรกรที่ได้รับสนับสนุน	มีแหล่งเรียนรู้ทางการเกษตร	สำนักปลัด
๒	โครงการสนับสนุนการดำเนินการของกระทรวงเกษตรและสหกรณ์ในการดำเนินในพื้นที่ที่มีศักยภาพ	เพื่อขับเคลื่อนงานด้านการเกษตรอย่างเป็นรูปธรรม	ตำบลอิเซ	๕๐,๐๐๐	๕๐,๐๐๐	๕๐,๐๐๐	๕๐,๐๐๐	จำนวนกิจกรรม	พื้นที่ได้รับการพัฒนา	สำนักปลัด

๓	โครงการประกวดหมู่บ้านเศรษฐกิจพอเพียง	เพื่อส่งเสริมประชาชนได้รู้วิถีชีวิตอย่างพอเพียง	๑๒ หมู่บ้าน	๑๒๐,๐๐๐	๑๒๐,๐๐๐	๑๒๐,๐๐๐	๑๒๐,๐๐๐	จำนวนหมู่บ้านที่รวมกิจกรรม	ได้ใช้ชีวิตตามแนวปรัชญาเศรษฐกิจพอเพียง	สำนักปลัด
๔	โครงการก่อสร้างโรงเรือนผลิตปุ๋ยอินทรีย์	เพื่อให้มีสถานที่ผลิตปุ๋ยอินทรีย์	หมู่ที่ ๑๑	๒๐๐,๐๐๐	-	-	-	จำนวน ๑ แห่ง	ลดการใช้ปุ๋ยเคมี	สำนักปลัด

ที่	โครงการ	วัตถุประสงค์	เป้าหมาย (ผลผลิต)	งบประมาณและที่ผ่านมา				ตัวชี้วัด (KPI)	ผลที่คาดว่าจะได้รับ	หน่วยงาน รับผิดชอบ หลัก
				2561 (บาท)	2562 (บาท)	2563 (บาท)	2564 (บาท)			
๕	โครงการตัวอย่าง แปลงสาธิตการเกษตร ทางเลือกเกษตรยั่งยืน	เพื่อเป็น ตัวอย่างและ ส่งเสริมทาง การเกษตร	ตำบลอีเซ	๑๐๐,๐๐๐	๑๐๐,๐๐๐	๑๐๐,๐๐๐	๑๐๐,๐๐๐	จำนวน ผู้เข้าร่วม กิจกรรม	เกษตรกร ได้เรียนรู้ การทำ เกษตร แบบต่างๆ	สำนักปลัด
๖	โครงการก่อสร้างโรง ปุ๋ยอัดเม็ด	เพื่อกระตุ้น เกษตรกรให้ใช้ ปุ๋ยอัดเม็ด	หมู่ที่ ๑๐	๑๐๐,๐๐๐	๑๐๐,๐๐๐	๑๐๐,๐๐๐	๑๐๐,๐๐๐	๑ แห่ง	ได้ส่งเสริม การใช้ปุ๋ย เม็ด	สำนักปลัด
๗	โครงการจัดทำน้ำหมัก ชีวภาพ	เพื่อส่งเสริม การใช้น้ำ หมักชีวภาพ จากเศษพืช ผัก	ตำบลอีเซ	๑๐๐,๐๐๐	๑๐๐,๐๐๐	๑๐๐,๐๐๐	๑๐๐,๐๐๐	จำนวน ผู้เข้าร่วม กิจกรรม	ประชาชน หันมาใช้ น้ำหมัก แทนการใช้ สารเคมี	สำนักปลัด
๘	โครงการส่งเสริมการ ปลูกข้าวปลอดสารพิษ	เพื่อส่งเสริม การปลูกข้าว ปลอดสารพิษ	ตำบลอีเซ	๖๐,๐๐๐	๖๐,๐๐๐	๖๐,๐๐๐	๖๐,๐๐๐	จำนวน พื้นที่ ปลูกข้าว	ชุมชนมี ความ ปลอดภัย จากสารเคมี	สำนักปลัด
๙	โครงการส่งเสริมการ แปรรูปผลผลิตทาง การเกษตร	เพื่อให้ความรู้ ในการแปรรูป ผลผลิต	ตำบลอีเซ	๕๐,๐๐๐	๕๐,๐๐๐	๕๐,๐๐๐	๕๐,๐๐๐	จำนวน ผู้เข้าร่วม กิจกรรม	มีรายได้ เพิ่มขึ้น	สำนักปลัด

##	โครงการส่งเสริมการ พัฒนาผลิตภัณฑ์ชุมชน	เพื่อส่งเสริม ผลิตภัณฑ์ ชุมชน	ตำบลอีเซ	๓๐,๐๐๐	๓๐,๐๐๐	๓๐,๐๐๐	๓๐,๐๐๐	จำนวน กลุ่มทำ ผลิตภัณฑ์ ชุมชน	เพิ่มรายได้ ให้ชุมชน	สำนักปลัด
##	โครงการสร้างหมู่บ้าน OTOP เพื่อกร ท่องเที่ยว	เพื่อส่งเสริม หมู่บ้าน OTOP เพื่อ กรท่องเที่ยว	ตำบลอีเซ	๑๐,๐๐๐	๑๐,๐๐๐	๑๐,๐๐๐	๑๐,๐๐๐	๑ แห่ง	ส่งเสริม การ ท่องเที่ยว ประชาชนมี รายได้ เพิ่มขึ้น	สำนักปลัด

ที่	โครงการ	วัตถุประสงค์	เป้าหมาย (ผลผลิตของ)	งบประมาณและที่ผ่านมา				ตัวชี้วัด (KPI)	ผลที่คาดว่าจะได้รับ	หน่วยงาน รับผิดชอบ
				2561 (บาท)	2562 (บาท)	2563 (บาท)	2564 (บาท)			
##	โครงการเพิ่มศักยภาพ ผู้ผลิต/ผู้ประกอบการ มืออาชีพ	เพื่อเพิ่ม ศักยภาพ ผู้ผลิต/ ผู้ประกอบการ มืออาชีพ	ตำบลอีเซ	๒๐,๐๐๐	๒๐,๐๐๐	๒๐,๐๐๐	๒๐,๐๐๐	๑๒ หมู่	เกิดการ สร้าง นวัตกรรม ใหม่ๆ	สำนักปลัด
##	โครงการจัดตลาดนัด ชุมชนระดับตำบล	เพื่อส่งเสริม การจัดตลาด นัดชุมชน ระดับตำบล	ตำบลอีเซ	๒๐,๐๐๐	๒๐,๐๐๐	๒๐,๐๐๐	๒๐,๐๐๐	๑ แห่ง	เกิดการ แลกเปลี่ยน สินค้าและ เงินตรา	สำนักปลัด

๓.๒ การส่งเสริมอาชีพเพื่อเพิ่มรายได้

ที่	โครงการ	วัตถุประสงค์	เป้าหมาย (ผลผลิตของ)	งบประมาณและที่ผ่านมา				ตัวชี้วัด (KPI)	ผลที่คาดว่าจะได้รับ	หน่วยงาน รับผิดชอบ
				2561 (บาท)	2562 (บาท)	2563 (บาท)	2564 (บาท)			
๑	โครงการสนับสนุนโครงการเศรษฐกิจพอเพียงตามแนวพระราชดำริ	เพื่อส่งเสริมอาชีพต่างๆให้กับประชาชนให้มีรายได้	ตำบลอีเซ	๑๐๐,๐๐๐	๑๐๐,๐๐๐	๑๐๐,๐๐๐	๑๐๐,๐๐๐	จำนวนกิจกรรม	ประชาชนใช้ชีวิตด้วยความพอเพียง	สำนักปลัด
๒	โครงการเตรียมความพร้อมสู่ความเป็นประชาคมเศรษฐกิจอาเซียน (AEC)	เพื่อส่งเสริมการเตรียมความพร้อมสู่ความเป็นประชาคมเศรษฐกิจอาเซียน (AEC)	ตำบลอีเซ	๒๐,๐๐๐	๒๐,๐๐๐	๒๐,๐๐๐	๒๐,๐๐๐	จำนวนผู้เข้าร่วมกิจกรรม	ประชาชนมีความพร้อมในการเข้าสู่ประชาคมอาเซียน	สำนักปลัด
๓	โครงการสนับสนุนวัสดุอุปกรณ์,เงินทุนในการประกอบอาชีพ	เพื่อส่งเสริมการประกอบอาชีพ	ตำบลอีเซ	๓๐,๐๐๐	๓๐,๐๐๐	๓๐,๐๐๐	๓๐,๐๐๐	จำนวนผู้เข้าร่วมกิจกรรม	ลดต้นทุนเกษตรกร	สำนักปลัด

๔	โครงการส่งเสริมสนับสนุนกิจการโรงสีข้าวชุมชนตำบลอีเซ	เพื่อเป็นการส่งเสริมสนับสนุนปัจจัยทุนในการประกอบกิจการ	ตำบลอีเซ	๑๐๐,๐๐๐	๑๐๐,๐๐๐	๑๐๐,๐๐๐	๑๐๐,๐๐๐	๑๒ แห่ง	มีโรงสีข้าวในชุมชน	สำนักปลัด
๕	โครงการฝึกอบรมและส่งเสริมการประกอบอาชีพตามปรัชญาเศรษฐกิจพอเพียง	เพื่อฝึกอบรมและส่งเสริมการประกอบอาชีพตามปรัชญาเศรษฐกิจพอเพียง	ตำบลอีเซ	๕๐,๐๐๐	๕๐,๐๐๐	๕๐,๐๐๐	๕๐,๐๐๐	จำนวนผู้เข้าร่วมกิจกรรม	ประชาชนใช้ชีวิตด้วยความพอเพียง	สำนักปลัด
๖	โครงการปลูกผักปลอดสารพิษภายในครัวเรือน	เพื่อส่งเสริมการปลูกผักปลอดสารพิษภายในครัวเรือน	ตำบลอีเซ	๓๐,๐๐๐	๓๐,๐๐๐	๓๐,๐๐๐	๓๐,๐๐๐	จำนวนผู้เข้าร่วมกิจกรรม	ประชาชนมีรายได้เพิ่มขึ้น	สำนักปลัด

ที่	โครงการ	วัตถุประสงค์	เป้าหมาย (ผลผลิตของ	งบประมาณและที่ผ่านมา				ตัวชี้วัด (KPI)	ผลที่คาดว่าจะได้รับ	หน่วยงาน รับผิดชอบหลัก
				2561 (บาท)	2562 (บาท)	2563 (บาท)	2564 (บาท)			
๗	โครงการสนับสนุนเมล็ดพันธุ์พืชตลอดจนวัสดุอุปกรณ์ด้าน	เพื่อสนับสนุนเมล็ดพันธุ์พืชตลอดจนวัสดุ	ตำบลอีเซ	๑๐๐,๐๐๐	๑๐๐,๐๐๐	๑๐๐,๐๐๐	๑๐๐,๐๐๐	๑๒ หมู่	ลดต้นทุนเกษตรกร	สำนักปลัด
๘	โครงการสนับสนุนกลุ่มร้านค้าชุมชน	เพื่อส่งเสริมสนับสนุนร้านค้าชุมชน	หมู่ที่ ๔	๓๐,๐๐๐	๓๐,๐๐๐	๓๐,๐๐๐	๓๐,๐๐๐	๑ แห่ง	มีรายได้เพิ่มขึ้น	สำนักปลัด
๙	สนับสนุนการจัดตั้งกลุ่มอาชีพต่างๆให้กับเกษตรกรชุมชนในตำบลอีเซ และ - กลุ่มทอเสื่อ - กลุ่มเลี้ยงไก่พื้นเมือง - กลุ่มอาชีพทอผ้า - กลุ่มอาชีพพรหมเช็ดเท้า - กลุ่มทำไม้กวาดทางมะพร้าว - กลุ่มเลี้ยงโคเนื้อ - สนับสนุนการประมง และปลุสสัตว์ - กลุ่มฝึกปลอดภัยสารพิษ - กลุ่มเพาะเห็ดนางฟ้า - กลุ่มทำขนม - กลุ่มเย็บถุงมือ - กลุ่มสานตระกร้าด้วยพลาสติก	เพื่อส่งเสริมสนับสนุนการจัดตั้งกลุ่มอาชีพต่างๆ	ตำบลอีเซ	๓๐๐,๐๐๐	๓๐๐,๐๐๐	๓๐๐,๐๐๐	๓๐๐,๐๐๐	จำนวนกิจกรรม	ชุมชนสามารถช่วยเหลือตนเองได้	สำนักปลัด

- กลุ่มผู้ใช้น้ำ									
------------------	--	--	--	--	--	--	--	--	--

**รายละเอียดโครงการพัฒนา
แผนพัฒนาท้องถิ่นสี่ปี (พ.ศ.๒๕๖๑-๒๕๖๔)
สำหรับ องค์กรปกครองส่วนท้องถิ่นดำเนินการ
องค์การบริหารส่วนตำบลอีเซ**

ก. ยุทธศาสตร์จังหวัดที่ ๒ การสร้างภูมิคุ้มกันทางสังคมและคุณภาพชีวิตที่ดี

ข. ยุทธศาสตร์การพัฒนาขององค์กรปกครองส่วนท้องถิ่นในเขตจังหวัด ที่ ๒ การเสริมสร้างภูมิคุ้มกันทางสังคม และคุณภาพชีวิตที่ดี

๔. ยุทธศาสตร์ การพัฒนาด้านศาสนา ศิลปวัฒนธรรม จารีต ประเพณี และภูมิปัญญาท้องถิ่น

๔.๑ การส่งเสริมการทำนุบำรุงพุทธศาสนา

ที่	โครงการ	วัตถุประสงค์	เป้าหมาย (ผลผลิต ของโครงการ)	งบประมาณและที่ผ่านมา				ตัวชี้วัด (KPI)	ผลที่คาดว่าจะได้รับ	หน่วยงาน รับผิดชอบ หลัก
				2561 (บาท)	2562 (บาท)	2563 (บาท)	2564 (บาท)			
๑	โครงการส่งเสริมสนับสนุนกิจกรรมทางพระพุทธศาสนา	เพื่อทำนุบำรุงพุทธศาสนาให้คงอยู่สืบไป	ตำบลอีเซ	๕๐,๐๐๐	๕๐,๐๐๐	๕๐,๐๐๐	๕๐,๐๐๐	จำนวนผู้เข้าร่วมโครงการ	ได้สืบสานและรักษาพระพุทธศาสนา	กองการศึกษา
๒	โครงการซ่อมแซมบูรณะศาสนสถานตำบลอีเซ	เพื่อทำนุบำรุงพุทธศาสนาให้คงอยู่สืบไป	ตำบลอีเซ	๘๐,๐๐๐	๘๐,๐๐๐	๘๐,๐๐๐	๘๐,๐๐๐	จำนวนศาสนสถาน	ศาสนสถานมีความแข็งแรงปลอดภัย	กองช่าง

๓	โครงการครูพระในโรงเรียน	เพื่อส่งเสริมให้เยาวชนเกิดการเรียนรู้และซึมซับหลักคำสอนของพระพุทธศาสนา	ศูนย์พัฒนาเด็กเล็ก และสถานศึกษาในตำบลฮีเซ	๓๐,๐๐๐	๓๐,๐๐๐	๓๐,๐๐๐	๓๐,๐๐๐	จำนวนผู้เข้าร่วมโครงการ	เยาวชนมีจิตใจอ่อนโยน	กองการศึกษา
๔	โครงการส่งเสริมอบรมธรรมะในช่วงวันสำคัญของพระพุทธศาสนา	เพื่อจัดการอบรมธรรมะในช่วงวันสำคัญของพระพุทธศาสนา	วันสำคัญทางศาสนา	๒๐,๐๐๐	๒๐,๐๐๐	๒๐,๐๐๐	๒๐,๐๐๐	๓ วัน	ประชาชนมีจิตใจอ่อนโยน	กองการศึกษา

4.2 การส่งเสริมการอนุรักษ์ศิลปวัฒนธรรม จารีตประเพณี และภูมิปัญญาท้องถิ่น

ที่	โครงการ	วัตถุประสงค์	เป้าหมาย (ผลผลิต)	งบประมาณและที่ผ่านมา				ตัวชี้วัด (KPI)	ผลที่คาดว่าจะได้รับ	หน่วยงาน รับผิดชอบ
				2561 (บาท)	2562 (บาท)	2563 (บาท)	2564 (บาท)			
๑	โครงการจัดงาน ประเพณีวัฒนธรรม สายน้ำ	เพื่ออนุรักษ์และ สืบสาน ขนบธรรมเนียม ประเพณี วัฒนธรรมท้องถิ่น	๑๒ หมู่	#####	#####	๑๕๐,๐๐๐	#####	จำนวน ผู้เข้าร่วม กิจกรรม	ได้อนุรักษ์ วัฒนธรรม ประเพณี	กอง การศึกษา
๒	โครงการจัดงาน ประเพณีลอยกระทง	เพื่ออนุรักษ์และ สืบสาน ขนบธรรมเนียม ประเพณี วัฒนธรรมท้องถิ่น	๑๒ หมู่	๕๐,๐๐๐	๕๐,๐๐๐	๕๐,๐๐๐	๕๐,๐๐๐	จำนวน ผู้เข้าร่วม กิจกรรม	ได้อนุรักษ์ วัฒนธรรม ประเพณี	กอง การศึกษา
๓	โครงการจัดงานบุญกฐิน	เพื่ออนุรักษ์และ สืบสาน ขนบธรรมเนียม ประเพณี วัฒนธรรมท้องถิ่น	๑๒ หมู่	๕๐,๐๐๐	๕๐,๐๐๐	๕๐,๐๐๐	๕๐,๐๐๐	จำนวน ผู้เข้าร่วม กิจกรรม	ได้อนุรักษ์ วัฒนธรรม ประเพณี	กอง การศึกษา
๔	โครงการจัดงาน ประเพณีสงกรานต์ และ งานกัตถุญญ์ผู้สูงอายุ ตำบลฮีเซ	เพื่ออนุรักษ์และ สืบสาน ขนบธรรมเนียม ประเพณี วัฒนธรรมท้องถิ่น	๑๒ หมู่	๘๐,๐๐๐	๘๐,๐๐๐	๘๐,๐๐๐	๘๐,๐๐๐	จำนวน ผู้เข้าร่วม กิจกรรม	ได้อนุรักษ์ วัฒนธรรม ประเพณี	กอง การศึกษา

๕	โครงการจัดงาน ประเพณีบุญบั้งไฟ	เพื่ออนุรักษ์และ สืบสาน ขนบธรรมเนียม ประเพณี วัฒนธรรมท้องถิ่น	๑๒ หมู่	๕๐,๐๐๐	๕๐,๐๐๐	๕๐,๐๐๐	๕๐,๐๐๐	จำนวน ผู้เข้าร่วม กิจกรรม	ได้อนุรักษ์ วัฒนธรรม ประเพณี	กอง การศึกษา
---	-----------------------------------	---	---------	--------	--------	--------	--------	---------------------------------	------------------------------------	-----------------

ที่	โครงการ	วัตถุประสงค์	เป้าหมาย (ผลผลิต ของโครงการ)	งบประมาณและที่ผ่านมา				ตัวชี้วัด (KPI)	ผลที่คาดว่าจะได้รับ	หน่วยงาน รับผิดชอบ หลัก
				2561 (บาท)	2562 (บาท)	2563 (บาท)	2564 (บาท)			
๖	โครงการจัดงาน ประเพณีเข้าพรรษา	เพื่ออนุรักษ์และ สืบสาน ขนบธรรมเนียม ประเพณี วัฒนธรรมท้องถิ่น	๑๒ หมู่	๕๐,๐๐๐	๕๐,๐๐๐	๕๐,๐๐๐	๕๐,๐๐๐	จำนวน ผู้เข้าร่วม กิจกรรม	ได้อนุรักษ์ วัฒนธรรม ประเพณี	กอง การศึกษา
๗	โครงการส่งเสริม ศักยภาพผู้นำด้าน ศาสนาวัฒนธรรมและ ประเพณีท้องถิ่น	เพื่ออนุรักษ์และ สืบสาน ขนบธรรมเนียม ประเพณี วัฒนธรรมท้องถิ่น	๑๒ หมู่	๓๐,๐๐๐	๓๐,๐๐๐	๓๐,๐๐๐	๓๐,๐๐๐	จำนวน ผู้เข้าร่วม กิจกรรม	ได้อนุรักษ์ วัฒนธรรม ประเพณี	กอง การศึกษา
๘	โครงการฟื้นฟูวงดนตรี ไทยและนำไปใช้ใน งานบุญ	เพื่ออนุรักษ์และ สืบสาน ขนบธรรมเนียม ประเพณี วัฒนธรรมท้องถิ่น	ตำบลอีเซ	๒๐,๐๐๐	๒๐,๐๐๐	๒๐,๐๐๐	๒๐,๐๐๐	จำนวน วงดนตรี	ได้อนุรักษ์ วัฒนธรรม ประเพณี	กอง การศึกษา
๙	โครงการส่งเสริม ประเพณีวัฒนธรรมอันดี งาม เช่น งานบุญผะ เหวด , งานสรงกัญญา ฯลฯ	เพื่ออนุรักษ์และ สืบสาน ขนบธรรมเนียม ประเพณี วัฒนธรรมท้องถิ่น	ตำบลอีเซ	๕๐,๐๐๐	๕๐,๐๐๐	๕๐,๐๐๐	๕๐,๐๐๐	จำนวน ผู้เข้าร่วม กิจกรรม	ได้อนุรักษ์ วัฒนธรรม ประเพณี	กอง การศึกษา

๔.๓ การส่งเสริมคุณธรรม จริยธรรม อันดีงามของคนในท้องถิ่น

ที่	โครงการ	วัตถุประสงค์	เป้าหมาย (ผลผลิต)	งบประมาณและที่ผ่านมา				ตัวชี้วัด (KPI)	ผลที่คาดว่าจะได้รับ	หน่วยงาน รับผิดชอบ
				2561 (บาท)	2562 (บาท)	2563 (บาท)	2564 (บาท)			
๑	โครงการอบรมคุณธรรม จริยธรรมแก่เยาวชน ประชาชนทั่วไป	เพื่อปลูกฝัง และ สร้างจิตสำนึกให้ เยาวชน ประชาชนทั่วไป	ตำบลอีเซ	๓๐,๐๐๐	๓๐,๐๐๐	๓๐,๐๐๐	๓๐,๐๐๐	จำนวน ผู้เข้าร่วม กิจกรรม	ผู้เข้ารับการ ฝึกอบรมมีจ ใจที่ดี	กอง การศึกษา
๒	โครงการส่งเสริม กิจกรรม ลด ละ เลิก อบายมุขต่างๆ	เพื่อรณรงค์ ส่งเสริมกิจกรรม ลด ละ เลิก อบายมุขต่างๆ	ตำบลอีเซ	๓๐,๐๐๐	๓๐,๐๐๐	๓๐,๐๐๐	๓๐,๐๐๐	จำนวน ผู้เข้าร่วม กิจกรรม	ชุมชนน่าอยู่	กอง การศึกษา

**รายละเอียดโครงการพัฒนา
แผนพัฒนาท้องถิ่นสี่ปี (พ.ศ.๒๕๖๑-๒๕๖๔)
สำหรับ องค์กรปกครองส่วนท้องถิ่นดำเนินการ
องค์การบริหารส่วนตำบลอีเซ**

ก. ยุทธศาสตร์จังหวัดที่ ๓ การพัฒนาโครงสร้างพื้นฐาน ทรัพยากรธรรมชาติและสิ่งแวดล้อม

ข. ยุทธศาสตร์การพัฒนาขององค์กรปกครองส่วนท้องถิ่นในเขตจังหวัด ที่ ๑ การพัฒนาโครงสร้างพื้นฐานทรัพยากรธรรมชาติและสิ่ง

๕. ยุทธศาสตร์ การพัฒนาด้านสิ่งแวดล้อม การท่องเที่ยว และนันทนาการ

๕.๑ การส่งเสริมอนุรักษ์ทรัพยากรธรรมชาติและสิ่งแวดล้อม

ที่	โครงการ	วัตถุประสงค์	เป้าหมาย (ผลผลิต)	งบประมาณและที่ผ่านมา				ตัวชี้วัด (KPI)	ผลที่ คาดว่าจะ ได้รับ	หน่วยงาน รับผิดชอบ
				2561 (บาท)	2562 (บาท)	2563 (บาท)	2564 (บาท)			
๑	โครงการปลูกป่าริม สองข้างทางภายใน ตำบลอีเซ	เพื่อสร้าง ความร่มรื่น ภายในตำบลอี เซ	๑๒ หมู่	๖๐,๐๐๐	๖๐,๐๐๐	๖๐,๐๐๐	๖๐,๐๐๐	จำนวน ชุมชนที่ ร่วมกิจกรรม	ตำบลอี เซมีภูมิ ทัศน์ที่ สวยงาม ร่มรื่น น่า อยู่	สำนักปลัด
๒	โครงการสนับสนุน ราษฎรอาสาสมัคร พิทักษ์ป่า	เพื่อสนับสนุน ให้เกิด อาสาสมัคร พิทักษ์ป่า	ตำบลอีเซ	๑๐,๐๐๐	๑๐,๐๐๐	๑๐,๐๐๐	๑๐,๐๐๐	จำนวน ผู้เข้าร่วม กิจกรรม	ป่าไม่มี ความ อุดม สมบูรณ์	สำนักปลัด

๓	โครงการสนองตามแนวพระราชดำริและพระราชเสาวนีย์	เพื่อสนองตามแนวทางพระราชดำริและพระราชเสาวนีย์	กิจกรรมโครงการ	๕๐,๐๐๐	๕๐,๐๐๐	๕๐,๐๐๐	๕๐,๐๐๐	จำนวนผู้เข้าร่วมกิจกรรม	สิ่งแวดล้อมมีความอุดมสมบูรณ์	สำนักปลัด
๔	โครงการดำเนินการจัดระบบเพื่อป้องกันการเกิดไฟป่า (สร้างแนวกันไฟป่า)	เพื่อป้องกันการเกิดไฟป่า	พื้นที่ป่าตำบลอีเซ	#####	#####	๕๐๐,๐๐๐	๕๐๐,๐๐๐	จำนวนพื้นที่ป่าชุมชน	ป่าไม้มีความอุดมสมบูรณ์	สำนักปลัด

ที่	โครงการ	วัตถุประสงค์	เป้าหมาย (ผลผลิต ของโครงการ)	งบประมาณและที่ผ่านมา				ตัวชี้วัด (KPI)	ผลที่ คาดว่าจะได้รับ	หน่วยงาน รับผิดชอบ หลัก
				2561 (บาท)	2562 (บาท)	2563 (บาท)	2564 (บาท)			
๕	โครงการจัดทำป้าย รณรงค์เพื่อป้องกัน การบุกรุกทำลายป่า	เพื่อจัดทำ ป้ายป้องกันการ การบุกรุก	จำนวนป้าย ป้องกันการ ทำลายป่า	๒๐,๐๐๐	๒๐,๐๐๐	๒๐,๐๐๐	๒๐,๐๐๐	จำนวน ๑๐ ป้าย	ประชาชน เกิดจิต สำนึกใน การ ป้องกันป่า	สำนักปลัด
๖	โครงการส่งเสริมการ จัดการขยะมูลฝอยใน ครัวเรือน	เพื่อส่งเสริม ให้ชุมชนรู้จัก วิธีในการ จัดการขยะ อย่างถูกวิธี	ตำบลอีเซ	๕๐,๐๐๐	๕๐,๐๐๐	๕๐,๐๐๐	๕๐,๐๐๐	ชุมชนที่ เข้าร่วม โครงการ	ชุมชนนำ อยู่	สำนักปลัด
๗	โครงการอบรมการ บริหารจัดการขยะมูล ฝอยชุมชน ตำบลอีเซ	เพื่อฝึกอบรม การจัดการ ขยะมูลฝอย	ตำบลอีเซ	๓๐,๐๐๐	๓๐,๐๐๐	๓๐,๐๐๐	๓๐,๐๐๐	จำนวน ผู้เข้าร่วม กิจกรรม	การ บริหาร จัดการ ขยะมี คุณภาพ ลด ปัญหา ขยะใน ชุมชน	สำนักปลัด

๘	โครงการจัดหาถังขยะในตำบลอีเซ	เพื่อจัดหาถังขยะในท้องชุมชน	ตำบลอีเซ	#####	#####	๑๕๐,๐๐๐	๑๕๐,๐๐๐	จำนวนถังขยะ	ชุมชนมีที่ถังขยะที่เป็นระเบียบ	สำนักปลัด
๙	โครงการจัดหาที่ทิ้งขยะชุมชน	เพื่อจัดหาที่ทิ้งขยะตำบลอีเซ	สถานที่ทิ้งขยะตำบล	#####	#####	#####	#####	จำนวนที่ทิ้งขยะ	ลดปัญหาขยะในชุมชน	สำนักปลัด, กองช่าง
##	โครงการจัดตั้งธนาคารขยะ	เพื่อจัดตั้งธนาคารขยะ	ตำบลอีเซ	๒๐๐,๐๐๐	๒๐๐,๐๐๐	๒๐๐,๐๐๐	๒๐๐,๐๐๐	จำนวนธนาคารขยะ	ชุมชนนำอยู่ เกิดการจัดการขยะอย่างมีระบบ	สำนักปลัด
ที่	โครงการ	วัตถุประสงค์	เป้าหมาย (ผลผลิต)	งบประมาณและที่ผ่านมา				ตัวชี้วัด (KPI)	ผลที่คาดว่าจะได้รับ	หน่วยงานรับผิดชอบหลัก
				2561 (บาท)	2562 (บาท)	2563 (บาท)	2564 (บาท)			
##	โครงการป้องกันและรักษาป่าชุมชนโนนใหญ่	เพื่อสนับสนุนกิจกรรมการป้องกันและรักษาป่าชุมชนโนนใหญ่	ป่าชุมชนโนนใหญ่	๕๐,๐๐๐	๕๐,๐๐๐	๕๐,๐๐๐	๕๐,๐๐๐	จำนวนกิจกรรมโครงการ	ป่าไม้มีความอุดมสมบูรณ์	สำนักปลัด

##	โครงการปลูกป่าดง กาลพฤกษ์	เพื่อรักษา ความสมดุล ของธรรมชาติ	หมู่ที่ ๑๐	๓๐,๐๐๐	๓๐,๐๐๐	๓๐,๐๐๐	๓๐,๐๐๐	จำนวน พื้นที่ป่า ชุมชน	ป่าไม่มี ความ อุดม สมบูรณ์	สำนักปลัด
##	โครงการไม้ประดับ/ ปลูกผักรั้วกินได้	เพื่อส่งเสริม ให้เกิดการ ปลูกไม้ ประดับ/ปลูก ผักรั้วกินได้	๑๒ หมู่บ้าน	๓๐,๐๐๐	๓๐,๐๐๐	๓๐,๐๐๐	๓๐,๐๐๐	จำนวน ชุมชนที่ ร่วมกิจกรรม	ชุมชนนำ อยู่	สำนักปลัด
##	โครงการรณรงค์การ ใช้พลังงานแสงอาทิตย์	เพื่อส่งเสริม การใช้ พลังงาน แสงอาทิตย์	ตำบลอีเซ	๑๐๐,๐๐๐	๑๐๐,๐๐๐	๑๐๐,๐๐๐	๑๐๐,๐๐๐	จำนวน แหล่งผลิต พลังงาน แสงอาทิตย์	ลดค่า ไฟฟ้าลง	กองช่าง
##	โครงการอนุรักษ์พืช สัตว์ป่าโนนใหญ่	เพื่อ สนับสนุน การอนุรักษ์ พืช สัตว์ป่า โนนใหญ่	ป่าชุมชนโนน ใหญ่	๓๐,๐๐๐	๓๐,๐๐๐	๓๐,๐๐๐	๓๐,๐๐๐	จำนวน กิจกรรม โครงการ	ทรัพยากร ธรรมชาติ มีความ อุดม สมบูรณ์	สำนักปลัด
##	โครงการสร้างเตาเผา ขยะ	เพื่อก่อสร้าง เตาเผาขยะ ในชุมชน	ตำบลอีเซ	๓๐๐,๐๐๐	-	-	-	๑ แห่ง	ชุมชนนำ อยู่	กองช่าง

๕.๒ ปรับปรุงภูมิทัศน์แหล่งธรรมชาติเพื่อการพักผ่อนหย่อนใจ และการท่องเที่ยว

ที่	โครงการ	วัตถุประสงค์	เป้าหมาย (ผลผลิต)	งบประมาณและที่ผ่านมา				ตัวชี้วัด (KPI)	ผลที่ คาดว่าจะได้รับ	หน่วยงาน รับผิดชอบ หลัก
				2561 (บาท)	2562 (บาท)	2563 (บาท)	2564 (บาท)			
๑	โครงการปรับปรุงภูมิทัศน์ในเขตพื้นที่ตำบลอีเซ	เพื่อปรับปรุงภูมิทัศน์ตำบลอีเซให้น่าอยู่	๑๒ หมู่	๕๐,๐๐๐	๕๐,๐๐๐	๕๐,๐๐๐	๕๐,๐๐๐	จำนวนชุมชนที่ร่วมกิจกรรม	ตำบลอีเซมีภูมิทัศน์ที่สวยงามร่มรื่น น่าอยู่	กองช่าง
๒	โครงการปรับปรุงภูมิทัศน์บริเวณสี่แยกอีเซ	เพื่อปรับปรุงภูมิทัศน์ตำบลอีเซให้น่าอยู่	สี่แยกอีเซ	๑๐๐,๐๐๐	๑๐๐,๐๐๐	๑๐๐,๐๐๐	๑๐๐,๐๐๐	๑ แห่ง	ตำบลอีเซมีภูมิทัศน์ที่สวยงามร่มรื่น น่าอยู่	กองช่าง
๓	โครงการปรับปรุงภูมิทัศน์รอบหนองผือ	เพื่อปรับปรุงภูมิทัศน์ตำบลอีเซให้น่าอยู่	หนองผือ	#####	#####	๑๕๐,๐๐๐	๑๕๐,๐๐๐	๑ แห่ง	ตำบลอีเซมีภูมิทัศน์ที่สวยงามร่มรื่น น่าอยู่	กองช่าง

๔	โครงการปรับปรุงภูมิทัศน์ริมห้วยทับทัน (ก่อสร้างแนวป้องกันตลิ่งห้วยทับทัน)	เพื่อปรับปรุงภูมิทัศน์ตำบลอีเซให้น่าอยู่	ริมน้ำห้วยทับทัน	#####	#####	#####	#####	๑ แห่ง	ตำบลอีเซมีภูมิทัศน์ที่สวยงามร่มรื่น น่าอยู่	กองช่าง
๕	โครงการปรับปรุงภูมิทัศน์รอบหนองหนัก	เพื่อปรับปรุงภูมิทัศน์ตำบลอีเซให้น่าอยู่	หนองหนัก	#####	#####	๑๕๐,๐๐๐	๑๕๐,๐๐๐	๑ แห่ง	ตำบลอีเซมีภูมิทัศน์ที่สวยงามร่มรื่น น่าอยู่	กองช่าง

ที่	โครงการ	วัตถุประสงค์	เป้าหมาย (ผลผลิต)	งบประมาณและที่ผ่านมา				ตัวชี้วัด (KPI)	ผลที่ คาดว่าจะ ได้รับ	หน่วยงาน รับผิดชอบ หลัก
				2561 (บาท)	2562 (บาท)	2563 (บาท)	2564 (บาท)			
๖	โครงการปรับปรุงภูมิทัศน์บริเวณลานพระ	เพื่อให้เป็นลานกิจกรรม	ลานพระใหญ่	๕๐,๐๐๐	๕๐,๐๐๐	๕๐,๐๐๐	๕๐,๐๐๐	๑ แห่ง	ตำบลอีเขมีภูมิ	กองช่าง
๗	โครงการปรับปรุงภูมิทัศน์รอบสระหนองเบบ	เพื่อปรับปรุงภูมิทัศน์รอบ	หนองเบบ	๘๐,๐๐๐	๘๐,๐๐๐	๘๐,๐๐๐	๘๐,๐๐๐	๑ แห่ง		กองช่าง
๗	โครงการส่งเสริมการท่องเที่ยวเชิงอนุรักษ์,เชิงเกษตรและเชิงนิเวศน์	เพื่อส่งเสริมการท่องเที่ยวเชิงอนุรักษ์,เชิงเกษตรและเชิงนิเวศน์	๑๒ หมู่	๓๐๐,๐๐๐	๓๐๐,๐๐๐	๓๐๐,๐๐๐	๓๐๐,๐๐๐	จำนวนแหล่งท่องเที่ยว	เกิดรายได้กับชุมชน	สำนักปลัด
๘	โครงการปรับปรุงภูมิทัศน์บริเวณโสกกระแตง	เพื่อปรับปรุงภูมิทัศน์บริเวณโสกกระแตงให้เป็นแหล่งท่องเที่ยว	โสกแตง	๕๐,๐๐๐	๕๐,๐๐๐	๕๐,๐๐๐	๕๐,๐๐๐	๑ แห่ง	ตำบลอีเขมีภูมิ ทัศนที่ สวยงาม ร่มรื่น น่า อยู่	กองช่าง

๕.๓ การสนับสนุนงานด้านการกีฬา และนันทนาการ

ที่	โครงการ	วัตถุประสงค์	เป้าหมาย (ผลผลิต)	งบประมาณและที่ผ่านมา				ตัวชี้วัด (KPI)	ผลที่ คาดว่าจะ ได้รับ	หน่วยงาน รับผิดชอบ
				2561 (บาท)	2562 (บาท)	2563 (บาท)	2564 (บาท)			
๑	โครงการปั่นจักรยาน สร้างสุขภาพ	เพื่อส่งเสริม ให้ประชาชน หันมาใส่ใจ สุขภาพ	ตำบลอีเซ	๕๐,๐๐๐	๕๐,๐๐๐	๕๐,๐๐๐	๕๐,๐๐๐	จำนวน ผู้เข้าร่วม กิจกรรม	ประชาชน มีสุขภาพ แข็งแรง	กอง การศึกษา
๒	โครงการแข่งขันกีฬา ท้องถิ่นสัมพันธ์อำเภอ โพธิ์ศรีสุวรรณ	เพื่อสร้าง ความสัมพันธ์ อันดีของ องค์กร ปกครองส่วน ท้องถิ่น	เจ้าหน้าที่ ท้องถิ่น อบต.อี เซ	๕๐,๐๐๐	๕๐,๐๐๐	๕๐,๐๐๐	๕๐,๐๐๐	จำนวน ผู้เข้าร่วม กิจกรรม	เกิด ความสัมพันธ์ อันดี ระหว่าง หน่วยงาน	กอง การศึกษา
๓	โครงการการแข่งขัน กีฬาเยาวชนตำบลอีเซ กีฬาปีใหม่ต้านภัย เสพติด ปลอดภัย ปลอดภัย	เพื่อให้ เยาวชนหันมา ใส่ใจกับการ ออกกำลังกาย โดยไม่พึ่งพา ยาเสพติด	เยาวชนตำบลอี เซ	๘๐,๐๐๐	๘๐,๐๐๐	๘๐,๐๐๐	๘๐,๐๐๐	จำนวน ผู้เข้าร่วม กิจกรรม	ประชาชน มีสุขภาพ แข็งแรง	กอง การศึกษา

๔	โครงการสนับสนุนการจัดซื้อวัสดุอุปกรณ์ทางการกีฬาในชุมชน ตลอดจนส่งเสริมกีฬานันทนาการในโรงเรียน	เพื่อส่งเสริมทักษะด้านกีฬา และใช้เวลาว่างให้เกิดประโยชน์	๑ ครั้ง/ปี	๕๐,๐๐๐	๕๐,๐๐๐	๕๐,๐๐๐	๕๐,๐๐๐	จำนวนชุมชนที่ได้รับการสนับสนุน	ประชาชนมีอุปกรณ์ในการออกกำลังกาย	กองการศึกษา
---	--	--	------------	--------	--------	--------	--------	--------------------------------	----------------------------------	-------------

**รายละเอียดโครงการพัฒนา
แผนพัฒนาท้องถิ่นสี่ปี (พ.ศ.๒๕๖๑-๒๕๖๔)
สำหรับ องค์การปกครองส่วนท้องถิ่นดำเนินการ
องค์การบริหารส่วนตำบลอิเซ**

ก. ยุทธศาสตร์จังหวัดที่ ๔ การเสริมสร้างความมั่นคงและการรักษาความสงบเรียบร้อย

ข. ยุทธศาสตร์การพัฒนาขององค์การปกครองส่วนท้องถิ่นในเขตจังหวัด ที่ ๒ การเสริมสร้างภูมิคุ้มกันทางสังคม และคุณภาพชีวิตที่ดี

๖. ยุทธศาสตร์ การพัฒนาการจัดระเบียบชุมชน/สังคม และรักษาความสงบเรียบร้อย

๖.๑ การป้องกันและบรรเทาสาธารณภัย และการรักษาความสงบเรียบร้อย และความปลอดภัยในชีวิตและทรัพย์สิน

ที่	โครงการ	วัตถุประสงค์	เป้าหมาย (ผลผลิตของ โครงการ)	งบประมาณและที่ผ่านมา				ตัวชี้วัด (KPI)	ผลที่คาดว่าจะได้รับ	หน่วยงาน รับผิดชอบ หลัก
				2561 (บาท)	2562 (บาท)	2563 (บาท)	2564 (บาท)			
๑	โครงการฝึกป้องกัน และบรรเทาสาธารณ ภัยแก่ชุมชน	เพื่อฝึกการให้ ความช่วยเหลือผู้ ประสบสา ธารณภัยใน ตำบลอิเซ	๑๒ หมู่บ้าน	50,000	๕๐,๐๐๐	๕๐,๐๐๐	๕๐,๐๐๐	จำนวน ผู้เข้าร่วม กิจกรรม	สามารถ ให้ความ ช่วยเหลือ ประชาชน ได้อย่าง ทันท่วงที	สำนักปลัด

๒	โครงการตั้งจุดบริการประชาชนในช่วงเทศกาลต่างๆ	เพื่อป้องกันภัยและการให้บริการประชาชนในช่วงเทศกาลต่างๆ	บริการประชาชน ๑	๖๐,๐๐๐	๖๐,๐๐๐	๖๐,๐๐๐	๖๐,๐๐๐	ความพึงพอใจผู้รับบริการ	ประชาชนได้พักผ่อนในการเดินทางไกลช่วยลดอุบัติเหตุ	สำนักปลัด
---	--	--	-----------------	--------	--------	--------	--------	-------------------------	--	-----------

ที่	โครงการ	วัตถุประสงค์	เป้าหมาย (ผลผลิตของ โครงการ)	งบประมาณและที่ผ่านมา				ตัวชี้วัด (KPI)	ผลที่คาดว่าจะได้รับ	หน่วยงาน รับผิดชอบ หลัก
				2561 (บาท)	2562 (บาท)	2563 (บาท)	2564 (บาท)			
๓	โครงการบริการ การแพทย์ฉุกเฉิน (๑๖๖๙) ศูนย์กู้ชีพ อบต.อีเซ	เพื่อให้บริการ ประชาชนด้าน การแพทย์ ฉุกเฉิน	ศูนย์กู้ชีพ อบต.อีเซ	#####	#####	๓๕๐,๐๐๐	#####	ความพึง พอใจ ผู้รับบริการ	ลดอัตรา การ บาดเจ็บ รุนแรง และ สามารถ นำส่ง ผู้ป่วยเจ็บ ได้ทันเวลา	สำนักปลัด
๔	โครงการช่วยเหลือผู้ ประสบสาธารณภัย ตำบลอีเซ	เพื่อให้การ ช่วยเหลือ ผู้ประสบภัย เบื้องต้น	ตำบลอีเซ	๑๐๐,๐๐๐	๑๐๐,๐๐๐	๑๐๐,๐๐๐	๑๐๐,๐๐๐	จำนวน ผู้ประสบภัย ได้รับการ ช่วยเหลือ	ประชาชน สามารถ พึ่งพา ตนเองได้ เมื่อ ประสบภัย	สำนักปลัด

๕	โครงการฝึกอบรม ทบทวนอาสาสมัคร ป้องกันภัยฝ่ายพล เรือนตำบลอีเซ	เพื่อให้ อาสาสมัคร ป้องกันภัย ฝ่ายพลเรือน ตำบลอีเซ มี สมรรถภาพ และมีความ พร้อมในการ ปฏิบัติหน้าที่	อปพร. ๑๒ หมู่บ้าน	#####	#####	๑๕๐,๐๐๐	๑๕๐,๐๐๐	จำนวน อปพร.ที่ เข้าร่วม กิจกรรม	ตำบลอี เซมีความ พร้อมใน การ ป้องกัน และ บรรเทาสา ธารณภัย	สำนักปลัด
๖	โครงการป้องกันดูแล รักษาพิทักษ์ป่าชุมชน	เพื่อเพิ่ม ประสิทธิภาพ ในการในองค์กร	วัสดุ อุปกรณ์และ สิ่งจำเป็นในการ บริการประชาชน	#####	#####	๑๕๐,๐๐๐	๑๕๐,๐๐๐	ความพึง พอใจ ผู้รับบริการ	ประชาชน ได้รับ บริการ ด้วยความ สะดวก รวดเร็ว	สำนักปลัด ,กองช่าง, กองคลัง, กอง การศึกษา, กอง สวัสดิการ

ที่	โครงการ	วัตถุประสงค์	เป้าหมาย (ผลผลิตของ โครงการ)	งบประมาณและที่ผ่านมา				ตัวชี้วัด (KPI)	ผลที่คาดว่าจะได้รับ	หน่วยงาน รับผิดชอบ หลัก
				2561 (บาท)	2562 (บาท)	2563 (บาท)	2564 (บาท)			
๗	โครงการติดตั้งป้าย จราจรและป้าย สัญลักษณ์ในพื้นที่ ตำบลอีเซ	เพื่อแสดง สัญลักษณ์ การจราจร	ป้ายจราจรใน พื้นที่ตำบลอีเซ	๕๐,๐๐๐	๕๐,๐๐๐	๕๐,๐๐๐	๕๐,๐๐๐	จำนวน ป้ายจราจร	อุบัติเหตุ ในพื้นที่ ลดลง	กองช่าง
๘	โครงการติดตั้งไฟส่อง สว่างตามจุดเสี่ยงต่างๆ	เพื่อให้ผู้สัญจร เกิดความ ปลอดภัย	ตำบลอีเซ	๓๐,๐๐๐	๓๐,๐๐๐	๓๐,๐๐๐	๓๐,๐๐๐	จำนวนไฟส่องสว่าง	ประชาชน มีความ ปลอดภัย เพิ่มขึ้น	กองช่าง
๙	โครงการจัดซื้อวัสดุ- อุปกรณ์ในการป้องกัน และบรรเทาสาธารณภัย	เพื่อให้มี อุปกรณ์ในการ ป้องกันที่พร้อม ใช้งานและมี ประสิทธิภาพ	๑๒ หมู่บ้าน	๑๐๐,๐๐๐	๑๐๐,๐๐๐	๑๐๐,๐๐๐	๑๐๐,๐๐๐	จำนวน อุปกรณ์ที่ ดีพร้อมใน การ ปฏิบัติงาน	ประชาชน ได้รับ ความ ปลอดภัย ในการ ทำงาน	สำนักปลัด

๑	โครงการจัดเวทีประชาคมเพื่อรับฟังปัญหาและความต้องการของประชาชนตำบลอีเซ	เพื่อรับฟังปัญหาและความต้องการของประชาชน	ตำบลอีเซ	๖๐,๐๐๐	๖๐,๐๐๐	๖๐,๐๐๐	๖๐,๐๐๐	จำนวนผู้เข้าร่วมโครงการ	ปัญหาได้รับการแก้ไข	สำนักปลัด
๒	โครงการส่งเสริมความรู้ความเข้าใจและการมีส่วนร่วมตามระบอบประชาธิปไตย	เพื่อส่งเสริมสิทธิเสรีภาพของประชาชนในการแสดงออก	ตำบลอีเซ	๒๐,๐๐๐	๒๐,๐๐๐	๒๐,๐๐๐	๒๐,๐๐๐	จำนวนผู้เข้าร่วมโครงการ	ประชาชนมีสิทธิเสรีภาพในการแสดงออก	สำนักปลัด
๓	โครงการเสริมสร้างความปรองดองสมานฉันท์ในชุมชน	เพื่อส่งเสริมการมีส่วนร่วมและการทำกิจกรรมเสริมสร้างความรักความสามัคคี	ตำบลอีเซ	๒๐,๐๐๐	๒๐,๐๐๐	๒๐,๐๐๐	๒๐,๐๐๐	จำนวนผู้เข้าร่วมโครงการ	ประชาชนได้ทำกิจกรรมร่วมกัน มีความเข้าใจซึ่งกันและกัน	สำนักปลัด
๔	โครงการส่งเสริมสนับสนุนและจัดการเลือกตั้ง	เพื่อรณรงค์ให้ประชาชนได้ออกไปใช้สิทธิการเลือกตั้งและเตรียมการเลือกตั้งในระดับท้องถิ่นและระดับชาติ	ส่งเสริมสนับสนุนการจัดการเลือกตั้ง	๑๐๐,๐๐๐	๑๐๐,๐๐๐	๑๐๐,๐๐๐	๑๐๐,๐๐๐	งบประมาณ	ประชาชนได้ใช้สิทธิในการเลือกตั้ง	สำนักปลัด

๕	โครงการจัดฝึกอบรมให้ความรู้เกี่ยวกับ พ.ร.บ.ข้อมูลข่าวสารของทางราชการ พ.ศ. ๒๕๔๐	เพื่อให้เจ้าหน้าที่ท้องถิ่นและประชาชนในพื้นที่มีความรู้เกี่ยวกับ พ.ร.บ.ข้อมูลข่าวสารของทางราชการ	จำนวนกิจกรรม	๓๐,๐๐๐	๓๐,๐๐๐	๓๐,๐๐๐	๓๐,๐๐๐	จำนวนผู้เข้าร่วมโครงการ	ประชาชนมีความรู้และรับทราบข้อมูลข่าวสารของทางราชการ	สำนักปลัด
ที่	โครงการ	วัตถุประสงค์	เป้าหมาย (ผลผลิตของโครงการ)	งบประมาณและที่ผ่านมา				ตัวชี้วัด (KPI)	ผลที่คาดว่าจะได้รับ	หน่วยงานรับผิดชอบหลัก
				2561 (บาท)	2562 (บาท)	2563 (บาท)	2564 (บาท)			
๖	โครงการฝึกอบรมเพื่อสร้างความรู้ความเข้าใจเกี่ยวกับการป้องกันผลประโยชน์ทับซ้อนแก่เจ้าหน้าที่ท้องถิ่น อบต.อีเซ	เพื่อสร้างความรู้ความเข้าใจเกี่ยวกับการป้องกันผลประโยชน์ทับซ้อน	จำนวนกิจกรรม	๒๐,๐๐๐	๒๐,๐๐๐	๒๐,๐๐๐	๒๐,๐๐๐	จำนวนผู้เข้าร่วมโครงการ	ผู้เข้ารับการอบรมมีความรู้ความเข้าใจเกี่ยวกับการป้องกันผลประโยชน์ทับซ้อน	สำนักปลัด

๑	โครงการฝึกอบรมการป้องกันและแก้ไขปัญหาเสพติดในชุมชน และสถานศึกษา	เพื่อส่งเสริมการแก้ไขปัญหาเสพติดในชุมชน	๑๒ หมู่	๕๐,๐๐๐	๕๐,๐๐๐	๕๐,๐๐๐	๕๐,๐๐๐	จำนวนผู้เข้าร่วมโครงการ	ปัญหาเสพติดในชุมชนลดลง	สำนักปลัด
๒	โครงการสนับสนุนศูนย์ป้องกันและเอาชนะยาเสพติดประจำตำบล	เพื่อส่งเสริมการแก้ไขปัญหาเสพติดในชุมชน	๑๒ หมู่	๓๐,๐๐๐	๓๐,๐๐๐	๓๐,๐๐๐	๓๐,๐๐๐	งบประมาณ	การดำเนินงานของศูนย์มีประสิทธิภาพ	สำนักปลัด
๓	โครงการเยาวชนต้นแบบ (ส่งเสริมคนดี)	เพื่อจัดกิจกรรมให้เยาวชนได้แสดงออกในทางที่เหมาะสม	เยาวชนตำบลอีเซ	๒๐,๐๐๐	๒๐,๐๐๐	๒๐,๐๐๐	๒๐,๐๐๐	จำนวนผู้เข้าร่วมโครงการ	เกิดชุมชนเข้มแข็งเยาวชนช่วยเหลือแนะนำซึ่งกันและกัน	สำนักปลัด
๔	โครงการอบรมผู้นำสัมพันธ์เพื่อสร้างวิทยากรชุมชน	เพื่อจัดการฝึกอบรมผู้นำสัมพันธ์เพื่อสร้างวิทยากรชุมชน	หมู่ละ ๑ คน	๕,๐๐๐	๕,๐๐๐	๕,๐๐๐	๕,๐๐๐	๑๒ คน	เกิดวิทยากรในชุมชน	สำนักปลัด

๖.๔ การสร้างความเข้มแข็งแก่ชุมชน

ที่	โครงการ	วัตถุประสงค์	เป้าหมาย (ผลผลิตของ โครงการ)	งบประมาณและที่ผ่านมา				ตัวชี้วัด (KPI)	ผลที่คาดว่าจะได้รับ	หน่วยงาน รับผิดชอบ หลัก
				2561 (บาท)	2562 (บาท)	2563 (บาท)	2564 (บาท)			
๑	โครงการพัฒนาชุมชน ท้องถิ่นนำอยู่เพื่อการ ขับเคลื่อนเครือข่าย ตำบลสุขภาพะ	เพื่อให้ได้ ข้อมูลของ แหล่ง หรือ กลุ่มอาชีพ ต่างๆ ในชุมชน	ตำบลอีเซ	๑๐๐,๐๐๐	๑๐๐,๐๐๐	๑๐๐,๐๐๐	๑๐๐,๐๐๐	ชุมชนที่ เข้าร่วม กิจกรรม	ประชาชน สามารถ ช่วยเหลือ ตัวเองได้ อย่างยั่งยืน	สำนักปลัด
๒	โครงการรณรงค์ปลอด เหล้าในงานศพ งาน บุญ ฯลฯ	เพื่อให้ ประชาชนรู้ถึง โทษของการ ดื่มสุราและ ช่วยส่งเสริม งานบุญปลอด เหล้า	ตำบลอีเซ	๒๐,๐๐๐	๒๐,๐๐๐	๒๐,๐๐๐	๒๐,๐๐๐	จำนวน ชุมชนที่ ร่วมกิจกรรม	ชุมชนมี ความสุข มากขึ้น	สำนักปลัด
๓	โครงการปรับปรุงระบบ เสียงตามสาย	เพื่อให้การ ประชาสัมพันธ์ มีประสิทธิภาพ และครอบคลุม	ตำบลอีเซ	๕๐,๐๐๐	๕๐,๐๐๐	๕๐,๐๐๐	๕๐,๐๐๐	จำนวน ชุมชน	ประชาชน ได้รับ ข้อมูล ข่าวสารที่ รวดเร็ว	สำนักปลัด

๔	โครงการจัดอบรม เยาวชน สานสามัคคี ตำบลอีเซ	เพื่อจัดการ ฝึกอบรมเข้า ค่ายให้เยาวชน เกิดความรัก สามัคคีในชุมชน	เยาวชนตำบลอีเซ	๕๐,๐๐๐	๕๐,๐๐๐	๕๐,๐๐๐	๕๐,๐๐๐	จำนวน ผู้เข้าร่วม โครงการ	ลดปัญหา เยาวชน ในตำบลอี เซ	สำนักปลัด
๕	โครงการส่งเสริมการ แก้ไขปัญหาการดื่ม เครื่องดื่มแอลกอฮอล์ ในตำบลอีเซ	เพื่อให้ความรู้ ในการจำหน่าย เรื่องดื่ม แอลกอฮอล์ และโทษของ การดื่ม	ตำบลอีเซ	๕๐,๐๐๐	๕๐,๐๐๐	๕๐,๐๐๐	๕๐,๐๐๐	จำนวน ผู้เข้าร่วม โครงการ	ชุมชนมี ความสุข มากขึ้น	สำนักปลัด

**รายละเอียดโครงการพัฒนา
แผนพัฒนาท้องถิ่นสี่ปี (พ.ศ.๒๕๖๑-๒๕๖๔)
สำหรับ องค์กรปกครองส่วนท้องถิ่นดำเนินการ
องค์การบริหารส่วนตำบลอีเซ**

ก. ยุทธศาสตร์จังหวัดที่ ๔ การเสริมสร้างความมั่นคงและการรักษาความสงบเรียบร้อย

ข. ยุทธศาสตร์การพัฒนาขององค์กรปกครองส่วนท้องถิ่นในเขตจังหวัด ที่ ๒ การเสริมสร้างภูมิคุ้มกันทางสังคม และคุณภาพชีวิตที่ดี

๗. ยุทธศาสตร์ การพัฒนาการบริหารจัดการองค์กรปกครองส่วนท้องถิ่น

๗.๑ การพัฒนางานบริหารจัดการและการดำเนินตามนโยบายรัฐบาล

ที่	โครงการ	วัตถุประสงค์	เป้าหมาย (ผลผลิตของ โครงการ)	งบประมาณและที่ผ่านมา				ตัวชี้วัด (KPI)	ผลที่ คาดว่าจะได้รับ	หน่วยงาน รับผิดชอบ หลัก
				2561 (บาท)	2562 (บาท)	2563 (บาท)	2564 (บาท)			
๑	โครงการสนับสนุน นโยบายสำคัญของรัฐ กระทรวง ทบวง กรม	เพื่อให้การ ดำเนินการ ตาม นโยบาย ของรัฐ เป็นไป อย่าง เรียบร้อย	การดำเนินการ ตามหนังสือสั่งการ	50,000	๕๐,๐๐๐	๕๐,๐๐๐	๕๐,๐๐๐	จำนวน กิจกรรมที่ ได้ ดำเนินการ	สามารถ ตอบสนอง นโยบาย ของ รัฐบาล ได้อย่าง ทันท่วงที	สำนักปลัด

ที่	โครงการ	วัตถุประสงค์	เป้าหมาย (ผลผลิตของ โครงการ)	งบประมาณและที่ผ่านมา				ตัวชี้วัด (KPI)	ผลที่ คาดว่าจะได้รับ	หน่วยงาน รับผิดชอบ หลัก
				2561 (บาท)	2562 (บาท)	2563 (บาท)	2564 (บาท)			
๒	โครงการเทิดทูลและ ธำรงไว้ซึ่งสถาบัน หลักของชาติ การจัด งานวันรัฐพิธี วัน สำคัญของชาติ ศาสนา พระมหากษัตริย์	เพื่อร่วม แสดงความ จงรักภักดี และสำนึก ในพระมหา กรุณาธิคุณ	ชาชนในพื้นที่ตำบล	๕๐,๐๐๐	๕๐,๐๐๐	๕๐,๐๐๐	๕๐,๐๐๐	จำนวน ผู้เข้าร่วม กิจกรรม	ได้ แสดงออก ซึ่งความ จงรักภักดี และ สำนึกใน พระมหา กรุณาธิ คุณ	สำนักปลัด
๓	โครงการส่งเสริมการ จัดงานปีใหม่ และ งานกาชาดประจำปี	เพื่อ สนับสนุน เหล่า กาชาดใน การ ช่วยเหลือ ราษฎร ผู้ด้อยโอกาส	กิจกรรมสนับสนุน	๒๐,๐๐๐	๒๐,๐๐๐	๒๐,๐๐๐	๒๐,๐๐๐	จำนวนกิจกรรม	ประชาชน มี คุณภาพ ชีวิตที่ดี ขึ้น	สำนักปลัด

ที่	โครงการ	วัตถุประสงค์	เป้าหมาย (ผลผลิตของ โครงการ)	งบประมาณและที่ผ่านมา				ตัวชี้วัด (KPI)	ผลที่ คาดว่าจะได้รับ	หน่วยงาน รับผิดชอบ หลัก
				2561 (บาท)	2562 (บาท)	2563 (บาท)	2564 (บาท)			
๔	โครงการพัฒนาระบบสารสนเทศเพื่อการสื่อสาร(อินเทอร์เน็ตตำบล)	เพื่อให้ประชาชนได้รับข้อมูลข่าวสารที่รวดเร็ว มีประสิทธิภาพ	๑ แห่ง	๑๐๐,๐๐๐	๑๐๐,๐๐๐	๑๐๐,๐๐๐	๑๐๐,๐๐๐	จำนวนผู้ใช้งาน	ประชาชนได้รับข้อมูลข่าวสารที่รวดเร็วทันเหตุการณ์	สำนักปลัด
๕	โครงการพัฒนาศักยภาพผู้บริหาร ส.อบต.พนักงาน พนักงานจ้าง ผู้นำชุมชน ตลอดจนหน่วยงานอื่นที่เกี่ยวข้อง	เพื่อเพิ่มศักยภาพให้ผู้เข้าร่วมโครงการ	ผู้บริหาร ส.อบต. พนักงาน พนักงานจ้าง ผู้นำชุมชน	๓๐๐,๐๐๐	๓๐๐,๐๐๐	๓๐๐,๐๐๐	๓๐๐,๐๐๐	จำนวนผู้เข้าร่วมกิจกรรม	ตำบลี่เซได้แนวทางการพัฒนาที่หลากหลายและยั่งยืน	สำนักปลัด

ที่	โครงการ	วัตถุประสงค์	เป้าหมาย (ผลผลิตของ โครงการ)	งบประมาณและที่ผ่านมา				ตัวชี้วัด (KPI)	ผลที่ คาดว่าจะได้รับ	หน่วยงาน รับผิดชอบ หลัก
				2561 (บาท)	2562 (บาท)	2563 (บาท)	2564 (บาท)			
๖	โครงการจัดหาวัสดุอุปกรณ์ ครุภัณฑ์ในสำนักงาน ตลอดจนสิ่งอำนวยความสะดวกในการปฏิบัติงาน	เพื่อเพิ่มประสิทธิภาพในการในองค์กร	วัสดุ อุปกรณ์และสิ่งจำเป็นในการบริการประชาชน	#####	#####	๑๕๐,๐๐๐	๑๕๐,๐๐๐	ความพึงพอใจผู้รับบริการ	ประชาชนได้รับบริการด้วยความสะดวกรวดเร็ว	สำนักปลัด, กองช่าง, กองคลัง, กองการศึกษา, กองสวัสดิการ
๗	โครงการส่งเสริมให้บุคลากร อบต.เข้ารับการศึกษาอบรมหลักสูตรต่างๆ เพื่อพัฒนาศักยภาพในการปฏิบัติ	เพื่อเพิ่มศักยภาพให้กับบุคลากร	การฝึกอบรมเจ้าหน้าที่ท้องถิ่น	๒๐๐,๐๐๐	๒๐๐,๐๐๐	๒๐๐,๐๐๐	๒๐๐,๐๐๐	จำนวนผู้เข้าฝึกอบรม	บุคลากรมีความรู้ความเข้าใจ และมีประสิทธิภาพการทำงานเพิ่มขึ้น	สำนักปลัด, กองช่าง, กองคลัง, กองการศึกษา, กองสวัสดิการ

ที่	โครงการ	วัตถุประสงค์	เป้าหมาย (ผลผลิตของ โครงการ)	งบประมาณและที่ผ่านมา				ตัวชี้วัด (KPI)	ผลที่ คาดว่าจะได้รับ	หน่วยงาน รับผิดชอบ หลัก
				2561 (บาท)	2562 (บาท)	2563 (บาท)	2564 (บาท)			
๘	โครงการจ่ายเงินเพื่อ ประโยชน์ตอบแทนอื่น เป็นกรณีพิเศษแก่ ข้าราชการ ลูกจ้างประจำ และ พนักงานจ้าง	เพื่อเป็น ขวัญและ กำลังใจแก่ ผู้ปฏิบัติงาน กับองค์กร	ข้าราชการ ลูกจ้างประจำ และพนักงานจ้าง	#####	#####	๕๐๐,๐๐๐	๕๐๐,๐๐๐	ปีละ ๑ ครั้ง	บุคลากร มีขวัญ และ กำลังใจ แก่ ผู้ปฏิบัติงาน กับ องค์กร	สำนักปลัด , กองช่าง, กองคลัง, กอง การศึกษา, กอง สวัสดิการ
๙	โครงการจัดทำแผนที่ ภาษี	เพื่อให้การ จัดเก็บภาษี มี ประสิทธิภาพ	พื้นที่ตำบลอีเซ	#####	#####	๑๕๐,๐๐๐	๑๕๐,๐๐๐	แผนที่ภาษี	การ จัดเก็บมี ประสิทธิภ าพ	กองคลัง

ที่	โครงการ	วัตถุประสงค์	เป้าหมาย (ผลผลิตของ โครงการ)	งบประมาณและที่ผ่านมา				ตัวชี้วัด (KPI)	ผลที่ คาดว่าจะได้รับ	หน่วยงาน รับผิดชอบ หลัก
				2561 (บาท)	2562 (บาท)	2563 (บาท)	2564 (บาท)			
##	โครงการประเมินผล ประสิทธิภาพการ ปฏิบัติราชการของ องค์กรปกครองส่วน ท้องถิ่น	เพื่อ ประเมินผล การ ดำเนินงาน ขององค์กร ปกครอง ส่วนท้องถิ่น	ประชาชนใน พื้นที่ตำบลอีเซ	๓๐,๐๐๐	๓๐,๐๐๐	๓๐,๐๐๐	๓๐,๐๐๐	ร้อยละ ความพึง พอใจ	ได้ ปรับปรุง การ บริการ ให้ สามารถ ตอบสนอง ความ ต้องการ ของ ประชาชน ได้ดีขึ้น	สำนักปลัด , กองช่าง, กองคลัง, กอง การศึกษา, กอง สวัสดิการ
##	โครงการซื้อที่ดินเพื่อ ขยายพื้นที่ อบต.อีเซ	เพื่อจัดที่ดิน ในการ พัฒนา องค์กร ปกครอง ส่วนท้องถิ่น ในอนาคต	ที่ดินทิศตะวันตก	#####	#####	#####	#####	ขนาดที่ดิน (ไร่)	ได้ขยาย พื้นที่ อบต.อีเซ เพิ่มขึ้น	กองช่าง

ที่	โครงการ	วัตถุประสงค์	เป้าหมาย (ผลผลิตของ โครงการ)	งบประมาณและที่ผ่านมา				ตัวชี้วัด (KPI)	ผลที่ คาดว่าจะได้รับ	หน่วยงาน รับผิดชอบ หลัก
				2561 (บาท)	2562 (บาท)	2563 (บาท)	2564 (บาท)			
##	โครงการ อบต.สัญจร	เพื่อออก ให้บริการ ประชาชน ในงานตาม หน้าที่ และ รับฟัง ปัญหา ความ ต้องการ ประชาชน	จำนวน ๑๒ หมู่	๖๐,๐๐๐	๖๐,๐๐๐	๖๐,๐๐๐	๖๐,๐๐๐	จำนวน ผู้เข้าร่วม กิจกรรม	ประชาชน ได้รับ ความ สะดวก ในการ ติดต่อ ราชการ	สำนักปลัด , กองช่าง, กองคลัง, กอง การศึกษา, กอง สวัสดิการ

ที่	โครงการ	วัตถุประสงค์	เป้าหมาย (ผลผลิตของ โครงการ)	งบประมาณและที่ผ่านมา				ตัวชี้วัด (KPI)	ผลที่ คาดว่าจะได้รับ	หน่วยงาน รับผิดชอบ หลัก
				2561 (บาท)	2562 (บาท)	2563 (บาท)	2564 (บาท)			
##	โครงการพัฒนา ประสิทธิภาพในการ แก้ไขปัญหาและการ บริการประชาชน อบต.อีเซ	เพื่อพัฒนา ประสิทธิภาพ ในการ แก้ไข ปัญหาและ การบริการ ประชาชน	เจ้าหน้าที่ท้องถิ่น	๑๐,๐๐๐	๑๐,๐๐๐	๑๐,๐๐๐	๑๐,๐๐๐	จำนวน ผู้เข้าร่วม กิจกรรม	จนท. ท้องถิ่น พัฒนา ประสิทธิภ าพใน การ แก้ไข ปัญหา และการ บริการ ประชาชน	สำนักปลัด

แบบ ผ.0๗

**บัญชีสรุปจำนวนโครงการพัฒนา
แผนพัฒนาท้องถิ่นสี่ปี (พ.ศ. ๒๕๖๑ - ๒๕๖๔)
องค์การบริหารส่วนตำบลอีเซ อำเภอโพธิ์ศรีสุวรรณ จังหวัดศรีสะเกษ**

ยุทธศาสตร์/แนวทางพัฒนา	ปี 256๑		ปี 256๒		ปี ๒๕๖๓		ปี 256๔		รวม ๔ ปี	
	จำนวน โครงการ	งบประมาณ (บาท)	จำนวน โครงการ	งบประมาณ (บาท)	จำนวน โครงการ	งบประมาณ (บาท)	จำนวน โครงการ	งบประมาณ (บาท)	จำนวน โครงการ	งบประมาณ (บาท)
ยุทธศาสตร์ที่ 1 : การพัฒนาโครงสร้างพื้นฐาน										
แนวทางการพัฒนาที่ 1 การพัฒนาการคมนาคมและ ขนส่ง	๖๓	97,137,300	๔๙	83,401,000	32	20,837,650	๒๓	18,580,900	๑๖๗	219,956,850
แนวทางการพัฒนาที่ 2 การพัฒนาการสาธารณสุข ปลอดภัย	๖๖	21,276,000	๔๙	17,943,000	41	17,032,000	๒๗	13,322,000	๑๘๓	69,573,000
แนวทางการพัฒนาที่ 3 การพัฒนาแหล่งน้ำ	๓๙	188,150,000	๒๙	158,800,000	21	36,050,000	๒๑	36,050,000	๑๑๐	419,050,000
รวม	๑๖๘	306,563,300	###	260,144,000	94	73,919,650	๗๑	67,952,900	๔๖๐	708,579,850
ยุทธศาสตร์ที่ 2 : การพัฒนาด้านส่งเสริม คุณภาพชีวิต										
แนวทางการพัฒนาที่ 1 การพัฒนางานสวัสดิการสังคม	13	5,333,600	13	5,333,600	13	5,333,600	13	5,333,600	๕๒	21,334,400
แนวทางการพัฒนาที่ 2 การพัฒนางานการศึกษา	๙	1,540,000	๙	1,540,000	๙	1,540,000	๙	1,540,000	๓๖	6,160,000
แนวทางการพัฒนาที่ 3 การพัฒนาด้านสาธารณสุข	๗	346,000	๗	346,000	๗	346,000	๗	346,000	๒๑	1,384,000
รวม	29	7,219,600	29	7,219,600	29	7,219,600	29	7,219,600	๑๐๙	28,878,400

ยุทธศาสตร์/แนวทางพัฒนา	ปี 256๑		ปี 256๒		ปี ๒๕๖๓		ปี 256๔		รวม ๔ ปี	
	จำนวน โครงการ	งบประมาณ (บาท)	จำนวน โครงการ	งบประมาณ (บาท)	จำนวน โครงการ	งบประมาณ (บาท)	จำนวน โครงการ	งบประมาณ (บาท)	จำนวน โครงการ	งบประมาณ (บาท)
ยุทธศาสตร์ที่ 3 : การพัฒนาด้านเศรษฐกิจฐาน รากตามแนวปรัชญาเศรษฐกิจ										
แนวทางการพัฒนาที่ 1 เพิ่มศักยภาพการผลิต เกษตรกรรมด้วยนวัตกรรม เกษตรอินทรีย์	๑๓	490,000	๑๒	460,000	12	460,000	๑๒	460,000	๔๙	1,870,000
แนวทางการพัฒนาที่ 2 การส่งเสริมอาชีพเพื่อเพิ่ม รายได้	๙	760,000	๙	760,000	9	760,000	๙	760,000	๓๖	3,040,000
รวม	๒๒	1,250,000	๒๑	1,220,000	21	1,220,000	๒๑	1,220,000	๘๕	4,910,000
ยุทธศาสตร์ที่ 4 : การพัฒนาด้านศาสนา ศิลปวัฒนธรรม จารีตประเพณี และภูมิปัญญาท้องถิ่น										
แนวทางการพัฒนาที่ 1 การส่งเสริมการทำนุบำรุง พุทธศาสนา	๔	180,000	๔	180,000	4	180,000	๔	180,000	๑๖	720,000
แนวทางการพัฒนาที่ 2 การส่งเสริมการอนุรักษ์ศิลปวัฒนธรรม และภูมิปัญญาท้องถิ่น	๙	530,000	๙	530,000	9	530,000	๙	530,000	11	2,120,000
แนวทางการพัฒนาที่ 3 การส่งเสริมคุณธรรม จริยธรรม อันดีงามของคนใน ท้องถิ่น	๒	60,000	๒	60,000	2	60,000	๒	60,000	๘	240,000
รวม	๑๕	770,000	๑๕	770,000	15	770,000	๑๕	770,000	๔๕	3,080,000
ยุทธศาสตร์ที่ 5 : การพัฒนาด้านสิ่งแวดล้อม การท่องเที่ยว การกีฬา และ นันทนาการ										
แนวทางการพัฒนาที่ 1 การส่งเสริมการอนุรักษ์ ทรัพยากรธรรมชาติและ สิ่งแวดล้อม	๑๖	2,990,000	๑๕	2,690,000	15	2,690,000	๑๕	2,690,000	๖๑	11,060,000
แนวทางการพัฒนาที่ 2 การปรับปรุงภูมิทัศน์แหล่งธรรมชาติ	๘	10,600,000	๘	10,600,000	8	10,600,000	๘	10,600,000	๓๒	42,400,000

ยุทธศาสตร์/แนวทางพัฒนา	ปี 256๑		ปี 256๒		ปี ๒๕๖๓		ปี 256๔		รวม ๔ ปี	
	จำนวน โครงการ	งบประมาณ (บาท)	จำนวน โครงการ	งบประมาณ (บาท)	จำนวน โครงการ	งบประมาณ (บาท)	จำนวน โครงการ	งบประมาณ (บาท)	จำนวน โครงการ	งบประมาณ (บาท)
หย่อนใจและการท่องเที่ยว										
แนวทางการพัฒนาที่ 3 การสนับสนุนงานกีฬาและ นันทนาการ	๔	230,000	๔	230,000	4	230,000	๔	230,000	๑๖	920,000
รวม	๒๘	13,820,000	๒๗	13,520,000	27	13,520,000	๒๗	13,520,000	๑๐๙	54,380,000

ยุทธศาสตร์/แนวทางพัฒนา	ปี 256๑		ปี 256๒		ปี ๒๕๖๓		ปี 256๔		รวม ๔ ปี	
	จำนวน โครงการ	งบประมาณ (บาท)	จำนวน โครงการ	งบประมาณ (บาท)	จำนวน โครงการ	งบประมาณ (บาท)	จำนวน โครงการ	งบประมาณ (บาท)	จำนวน โครงการ	งบประมาณ (บาท)
ยุทธศาสตร์ที่ 6 : การพัฒนาการจัดระเบียบชุมชน/สังคม และรักษาความสงบเรียบร้อย										
แนวทางการพัฒนาที่ 1 การป้องกันและบรรเทาสาธารณภัย สงบเรียบร้อยและความปลอดภัยในชีวิตและทรัพย์สิน	๑๐	860,000	๑๐	860,000	10	860,000	๑๐	860,000	๔๐	3,440,000
แนวทางการพัฒนาที่ 2 การส่งเสริมประชาธิปไตย ความ ของประชาชนในการพัฒนาท้องถิ่น	๗	280,000	๗	280,000	7	280,000	๗	280,000	๒๑	1,120,000
แนวทางการพัฒนาที่ 3 การพัฒนาการป้องกันและ แก้ไขปัญหาอาชญากรรม	๔	105,000	๔	105,000	4	105,000	๔	105,000	๑๖	420,000
แนวทางการพัฒนาที่ 4 การสร้างความเข้มแข็งแก่ ชุมชน	5	270,000	5	270,000	5	270,000	5	270,000	๒๐	1,080,000
รวม	๒๖	1,515,000	๒๖	1,515,000	26	1,515,000	๒๖	1,515,000	๑๐๔	6,060,000
ยุทธศาสตร์ที่ 7 : การพัฒนาบริหารจัดการ องค์ปกครองส่วนท้องถิ่น										
แนวทางการพัฒนาที่ 1 การพัฒนางานบริหารจัดการและ รัฐบาล	๑๓	3,620,000	๑๓	3,620,000	13	3,620,000	๑๓	3,620,000	๕๒	14,480,000
รวม	๑๓	3,620,000	๑๓	3,620,000	13	3,620,000	๑๓	3,620,000	๕๒	14,480,000
รวมทั้งสิ้น	301	#####	258	#####	225	#####	202	#####	964	#####

**รายละเอียดโครงการพัฒนา
แผนพัฒนาท้องถิ่นสี่ปี (พ.ศ.๒๕๖๑-๒๕๖๔)
สำหรับ ประสานโครงการพัฒนาองค์การบริหารส่วนจังหวัด
ของคณะกรรมการประสานแผนพัฒนาท้องถิ่นระดับอำเภอ
องค์การบริหารส่วนตำบลอีเซ อำเภอโพธิ์ศรีสุวรรณ จังหวัดศรีสะเกษ**

ที่	โครงการ	วัตถุประสงค์	เป้าหมาย (ผลผลิตของ โครงการ)	งบประมาณและที่ผ่านมา				ตัวชี้วัด (KPI)	ผลที่ คาดว่าจะได้รับ	หน่วยงาน รับผิดชอบ หลัก
				2561 (บาท)	2562 (บาท)	2563 (บาท)	2564 (บาท)			
ถนนคอนกรีตเสริมเหล็ก										
๑	โครงการก่อสร้างถนน คสล.เชื่อมระหว่าง ตำบลอีเซ	เพื่อให้การ สัญจรไปมา สะดวก ยิ่งขึ้น	บ้านอรุณรังษี หมู่ที่ ๑๑ ถึง ตำบลเสียวบ้าน เสียว หมู่ที่ ๒ ขนาดกว้าง ๕ เมตร ยาว ๗๒๔	#####	#####			ความยาวถนน	การ สัญจรไป มา สะดวก ยิ่งขึ้น	กองช่าง และ หน่วยงานที่ เกี่ยวข้อง
ถนนลาดยาง										
๑	โครงการก่อสร้าง ถนนลาดยาง ม.๑ ถึง	เพื่อให้การ สัญจรไปมา	ก่อสร้าง ถนนลาดยาง	#####	#####	-	-	ความยาว ถนน	การ สัญจรไป	กองช่าง และและ
๒	โครงการขยายเขต ถนนลาดยาง ทาง หลวงแผ่นดิน	เพื่อให้การ สัญจรไปมา สะดวก ยิ่งขึ้น	เขตถนนลาดยาง ทางหลวง แผ่นดิน	#####	#####	-	-	ความยาว ถนน	การ สัญจรไป มา	กองช่าง และและ หน่วยงานที่

ที่	โครงการ	วัตถุประสงค์	เป้าหมาย (ผลผลิตของ โครงการ)	งบประมาณและที่ผ่านมา				ตัวชี้วัด (KPI)	ผลที่ คาดว่าจะได้รับ	หน่วยงาน รับผิดชอบ หลัก
				2561 (บาท)	2562 (บาท)	2563 (บาท)	2564 (บาท)			
๓	โครงการซ่อมแซมผิวถนนแอสฟัลติกคอนกรีต ทางหลวงชนบท หมายเลข ๓๐๐๕	เพื่อให้การสัญจรไปมาสะดวกยิ่งขึ้น	ซ่อมแซมผิวถนนแอสฟัลติกคอนกรีต ทางหลวงชนบท หมายเลข	#####	#####	-	-	ความยาวถนน	การคมนาคมสะดวก	กองช่างและและหน่วยงานที่เกี่ยวข้อง
๔	โครงการก่อสร้างถนนลาดยาง ม.๑๒ -	เพื่อให้การสัญจรไปมา	ก่อสร้างถนนลาดยาง	#####	-	-	-	ความยาวถนน	การคมนาคม	กองช่างและและ
๕	โครงการซ่อมแซมปรับปรุงผิวจราจรแบบลาดยาง	เพื่อให้การสัญจรไปมาสะดวก	ซ่อมแซมผิวจราจร บริเวณบ้านโนน	#####	-	-	-	ความยาวถนน	การคมนาคมสะดวก	กองช่างและและหน่วยงานที่
ขุดลอกแหล่งน้ำ										
๑	โครงการขุดลอกหนอง	เพื่อให้ประชาชนมีน้ำใช้อย่างเพียงพอ	ขุดลอกหนองเบบบ้านแสง หมู่ที่ ๑	#####	-	-	-	๑ แห่ง	ประชาชนมีน้ำใช้อย่างเพียงพอ	กองช่างและและหน่วยงานที่เกี่ยวข้อง
๒	โครงการขุดลอกหนอง	เพื่อให้ประชาชนมีน้ำใช้อย่างเพียงพอ	ขุดลอกหนองบัวบ้านน้อยดงเมือง	#####	-	-	-	๑ แห่ง	ประชาชนมีน้ำใช้อย่างเพียงพอ	กองช่างและและหน่วยงานที่เกี่ยวข้อง

ที่	โครงการ	วัตถุประสงค์	เป้าหมาย (ผลผลิตของ โครงการ)	งบประมาณและที่ผ่านมา				ตัวชี้วัด (KPI)	ผลที่ คาดว่าจะได้รับ	หน่วยงาน รับผิดชอบ หลัก
				2561 (บาท)	2562 (บาท)	2563 (บาท)	2564 (บาท)			
๓	โครงการขุดลอกอ่างท่า	เพื่อให้ ประชาชนมี น้ำใช้อย่าง เพียงพอ	ขุดลอกอ่างท่าข้าง	#####	-	-	-	๑ แห่ง	ประชาชน มีน้ำใช้ อย่าง เพียงพอ	กองช่าง และ หน่วยงานที่ เกี่ยวข้อง
๔	โครงการขุดลอกหนอง	เพื่อให้ ประชาชนมี น้ำใช้อย่าง เพียงพอ	ขุดลอกหนอง	#####	-	-	-	๑ แห่ง	ประชาชน มีน้ำใช้ อย่าง เพียงพอ	กองช่าง และ หน่วยงานที่ เกี่ยวข้อง
๕	โครงการขุดลอกลำน้ำ	เพื่อให้ ประชาชนมี น้ำใช้อย่าง เพียงพอ	ขุดลอกลำน้ำ ห้วยทับทัน บริเวณบ้าน หนองสุ ตำบลอีเซ	#####	#####	-	-	๒ แห่ง	ประชาชน มีน้ำใช้ อย่าง เพียงพอ	กองช่าง และ หน่วยงานที่ เกี่ยวข้อง

สถานีสูบน้ำ

ที่	โครงการ	วัตถุประสงค์	เป้าหมาย (ผลผลิตของ โครงการ)	งบประมาณและที่ผ่านมา				ตัวชี้วัด (KPI)	ผลที่ คาดว่าจะได้รับ	หน่วยงาน รับผิดชอบ หลัก
				2561 (บาท)	2562 (บาท)	2563 (บาท)	2564 (บาท)			
๑	โครงการก่อสร้าง สถานีสูบน้ำด้วยไฟฟ้า	เพื่อให้ ประชาชนมี น้ำใช้อย่าง เพียงพอ	หมู่ที่ ๘	#####	#####	-	-	๒ แห่ง	ประชาชน มีน้ำใช้ อย่าง เพียงพอ	กองช่าง และ หน่วยงานที่ เกี่ยวข้อง
๒	โครงการก่อสร้าง สถานีสูบน้ำด้วยไฟฟ้า	เพื่อให้ ประชาชนมี น้ำใช้อย่าง เพียงพอ	หมู่ที่ ๙	#####	#####					
วางท่อส่งน้ำ										
๑	โครงการขยายเขต วางท่อส่งน้ำในพื้นที่ ตำบลอีเซ่ รวม ๒๑ โครงการ ระยะทาง รวม ๙,๐๐๐ เมตร ใช้ ท่อ PVC ขนาด ๒๐๐ มม.	เพื่อให้ ประชาชนมี น้ำใช้อย่าง เพียงพอ	ตำบลอีเซ่	#####	#####	-	-	ความ ยาวท่อน้ำ	ประชาชน มีน้ำใช้ อย่าง เพียงพอ	กองช่าง และ หน่วยงาน อื่นที่ เกี่ยวข้อง
พนัก้านน้ำ										

ที่	โครงการ	วัตถุประสงค์	เป้าหมาย (ผลผลิตของ โครงการ)	งบประมาณและที่ผ่านมา				ตัวชี้วัด (KPI)	ผลที่ คาดว่าจะได้รับ	หน่วยงาน รับผิดชอบ หลัก
				2561 (บาท)	2562 (บาท)	2563 (บาท)	2564 (บาท)			
๑	ก่อสร้างผนังกันน้ำ จากหนองสุ ถึงห้องก อก หมู่ 3	เพื่อให้น้ำ ไปท่วมและ มีที่ระบาย	หมู่ 3	#####	15,000,000	#####	#####	จำนวน ครัวเรือน ที่ได้ ประโยชน์	ชุมชนมี น้ำใช้ ตลอด	หน่วยงาน อื่นที่ สนับสนุน งบประมาณ

รายละเอียดโครงการพัฒนา
แผนพัฒนาท้องถิ่นสี่ปี (พ.ศ.๒๕๖๑ - ๒๕๖๔)
สำหรับ อุดหนุนองค์กรปกครองส่วนท้องถิ่น ส่วนราชการ รัฐวิสาหกิจ องค์กรประชาชน
ของ องค์การบริหารส่วนตำบลอิเซ

ก. ยุทธศาสตร์จังหวัดที่ ๒ การสร้างภูมิคุ้มกันทางสังคมและคุณภาพชีวิตที่ดี

ข. ยุทธศาสตร์การพัฒนาขององค์กรปกครองส่วนท้องถิ่นในเขตจังหวัด ที่ ๒ การเสริมสร้างภูมิคุ้มกันทางสังคม และคุณภาพชีวิตที่ดี

๒. ยุทธศาสตร์ การพัฒนาด้านการส่งเสริมคุณภาพชีวิต

๒.๒ การพัฒนางานการศึกษา

ที่	โครงการ/กิจกรรม	วัตถุประสงค์	เป้าหมาย (ผลผลิตของโครงการ)	งบประมาณและที่ผ่านมา				ตัวชี้วัด (KPI)	ผลที่คาดว่าจะได้รับ	หน่วยงานที่ รับผิดชอบ
				๒๕๖๑ (บาท)	๒๕๖๒ (บาท)	๒๕๖๓ (บาท)	๒๕๖๔ (บาท)			
๑	โครงการพัฒนาและยกระดับผลสัมฤทธิ์ทางการเรียนให้สูงขึ้น	เพื่อยกระดับผลสัมฤทธิ์ทางการเรียนของนักเรียนให้สูงขึ้น	นักเรียนทุกระดับชั้น (ร.ร.บ้านอิเซฯ)	๑๐,๐๐๐	๑๐,๐๐๐	๑๐,๐๐๐	๑๐,๐๐๐	งบประมาณ	นักเรียนโรงเรียนบ้านอิเซฯ มีความรู้และทักษะตรงตามหลักสูตรมากยิ่งขึ้น	กองการศึกษาฯ
๒	โครงการโรงเรียนศีล ๕ พัฒนาคุณธรรม น้อมนำวันสำคัญทางพระพุทธศาสนา	เพื่อปลูกฝังและส่งเสริมให้ผู้เรียนทุกคนมีคุณธรรม จริยธรรม และค่านิยมที่พึงประสงค์	นักเรียนทุกระดับชั้น (ร.ร.บ้านอิเซฯ)	๑๐,๐๐๐	๑๐,๐๐๐	๑๐,๐๐๐	๑๐,๐๐๐	งบประมาณ	นักเรียนมีระเบียบวินัย ปฏิบัติตามกฎของโรงเรียน	กองการศึกษาฯ
๓	โครงการเสริมสมรรถนะยามเช้า ด้วยการสื่อสาร อ่าน คิด เขียนและวิเคราะห์	เพื่อให้เด็กนักเรียนมีทักษะและความสามารถในการคิดและการแก้ปัญหา	นักเรียนทุกระดับชั้น (ร.ร.บ้านอิเซฯ)	๑๐,๐๐๐	๑๐,๐๐๐	๑๐,๐๐๐	๑๐,๐๐๐	นักเรียนฝึกอ่านภาษาไทยได้ถูกต้อง ร้อยละ ๙๕	นักเรียนอ่าน และเขียนภาษาไทยคล่องขึ้น	กองการศึกษาฯ

ที่	โครงการ/กิจกรรม	วัตถุประสงค์	เป้าหมาย (ผลผลิตของโครงการ)	งบประมาณและที่ผ่านมา				ตัวชี้วัด (KPI)	ผลที่คาดว่าจะได้รับ	หน่วยงานที่ รับผิดชอบ
				๒๕๖๑ (บาท)	๒๕๖๒ (บาท)	๒๕๖๓ (บาท)	๒๕๖๔ (บาท)			
๔	โครงการการเรียนการสอนโดยใช้ระบบ ICT	เพื่อให้ นักเรียนเข้าใจ เห็นคุณค่าและใช้กระบวนการเทคโนโลยีสารสนเทศในการสืบค้นข้อมูล	นักเรียนทุกระดับชั้น (ร.ร.บ้านอีเซฯ)	๑๐,๐๐๐	๑๐,๐๐๐	๑๐,๐๐๐	๑๐,๐๐๐	งบประมาณ	นักเรียนมีความรู้ในการใช้สื่อเทคโนโลยี	กองการศึกษาฯ
๕	โครงการส่งเสริมกิจกรรมลดเวลาเรียน เพิ่มเวลารู้	เพื่อส่งเสริม สนับสนุนให้คณะครูสามารถบริหารจัดการเวลาเรียน "ลดเวลาเรียน เพิ่มเวลารู้"	นักเรียนทุกระดับชั้น (ร.ร.บ้านอีเซฯ)	๑๐,๐๐๐	๑๐,๐๐๐	๑๐,๐๐๐	๑๐,๐๐๐	นักเรียนได้ฝึกกิจกรรมครบทั้ง ๔ ด้าน	นักเรียนมีสุขภาพดี ถ้วนหน้า	กองการศึกษาฯ

๒.๓ การพัฒนาด้านสาธารณสุข

ที่	โครงการ/กิจกรรม	วัตถุประสงค์	เป้าหมาย (ผลผลิตของโครงการ)	งบประมาณและที่ผ่านมา				ตัวชี้วัด (KPI)	ผลที่คาดว่าจะได้รับ	หน่วยงานที่ รับผิดชอบ
				๒๕๖๑ (บาท)	๒๕๖๒ (บาท)	๒๕๖๓ (บาท)	๒๕๖๔ (บาท)			
๑	โครงการสนับสนุนกิจกรรมการรับบริจาคโลหิต	เพื่อส่งเสริมการบริจาคโลหิต	ตำบลอีเซ	๙,๐๐๐	๙,๐๐๐	๙,๐๐๐	๙,๐๐๐	ร้อยละจำนวนผู้เข้าร่วมโครงการ	ประชาชนได้ทำกิจกรรมที่เป็นกุศลต่อสังคม	สำนักปลัด

ก. ยุทธศาสตร์จังหวัดที่ ๓ การพัฒนาโครงสร้างพื้นฐาน ทรัพยากรธรรมชาติและสิ่งแวดล้อม

ข. ยุทธศาสตร์การพัฒนาขององค์กรปกครองส่วนท้องถิ่นในเขตจังหวัด ที่ ๑ การพัฒนาโครงสร้างพื้นฐานทรัพยากรธรรมชาติและสิ่งแวดล้อม

๕. ยุทธศาสตร์ การพัฒนาด้านสิ่งแวดล้อม การท่องเที่ยว และนันทนาการ

๕.๑ การส่งเสริมอนุรักษ์ทรัพยากรธรรมชาติและสิ่งแวดล้อม

ที่	โครงการ/กิจกรรม	วัตถุประสงค์	เป้าหมาย (ผลผลิตของโครงการ)	งบประมาณและที่ผ่านมา				ตัวชี้วัด (KPI)	ผลที่คาดว่าจะได้รับ	หน่วยงานที่รับผิดชอบ
				๒๕๖๑ (บาท)	๒๕๖๒ (บาท)	๒๕๖๓ (บาท)	๒๕๖๔ (บาท)			
๑	โครงการอนุรักษ์ทรัพยากรป่าไม้	เพื่อส่งเสริมการอนุรักษ์ทรัพยากรธรรมชาติ	พื้นที่ป่าตำบลลิเซ	๓๘,๐๐๐	๓๘,๐๐๐	๓๘,๐๐๐	๓๘,๐๐๐	จำนวนผู้เข้าร่วมโครงการ	พื้นที่ป่ามีความอุดมสมบูรณ์	สำนักปลัด

๕.๓ การสนับสนุนงานด้านการกีฬา และนันทนาการ

ที่	โครงการ/กิจกรรม	วัตถุประสงค์	เป้าหมาย (ผลผลิตของโครงการ)	งบประมาณและที่ผ่านมา				ตัวชี้วัด (KPI)	ผลที่คาดว่าจะได้รับ	หน่วยงานที่รับผิดชอบ
				๒๕๖๑ (บาท)	๒๕๖๒ (บาท)	๒๕๖๓ (บาท)	๒๕๖๔ (บาท)			
๑	โครงการมหกรรมการแข่งขันกีฬาต้านยาเสพติด โป้ตรีสุวรรณเกมส์	เพื่อส่งเสริมการแข่งขันกีฬาเพื่อสร้างความสามัคคีในท้องถิ่น	เจ้าหน้าที่ท้องถิ่น, ประชาชนตำบลลิเซ	๒๐,๐๐๐	๒๐,๐๐๐	๒๐,๐๐๐	๒๐,๐๐๐	จำนวนผู้เข้าร่วมโครงการ	เกิดการประสานงานที่ดีของหน่วยงานต่างๆในพื้นที่	สำนักปลัด

ก. ยุทธศาสตร์จังหวัดที่ ๔ การเสริมสร้างความมั่นคงและการรักษาความสงบเรียบร้อย

ข. ยุทธศาสตร์การพัฒนาขององค์กรปกครองส่วนท้องถิ่นในเขตจังหวัด ที่ ๒ การเสริมสร้างภูมิคุ้มกันทางสังคม และคุณภาพชีวิตที่ดี

๖. ยุทธศาสตร์ การพัฒนาการจัดระเบียบชุมชน/สังคม และรักษาความสงบเรียบร้อย

๖.๓ การพัฒนาการป้องกันและแก้ไขปัญหาเสพติด

ที่	โครงการ/กิจกรรม	วัตถุประสงค์	เป้าหมาย (ผลผลิตของโครงการ)	งบประมาณและที่ผ่านมา				ตัวชี้วัด (KPI)	ผลที่คาดว่าจะได้รับ	หน่วยงานที่ รับผิดชอบ
				๒๕๖๑ (บาท)	๒๕๖๒ (บาท)	๒๕๖๓ (บาท)	๒๕๖๔ (บาท)			
๑	โครงการป้องกันและแก้ไขปัญหายาเสพติด	เพื่อดำเนินการป้องกันและแก้ไขปัญหายาเสพติดในพื้นที่	ประชาชนตำบลอีเซ	๒๐,๐๐๐	๒๐,๐๐๐	๒๐,๐๐๐	๒๐,๐๐๐	จำนวนผู้เข้าร่วมโครงการ	ยาเสพติดในพื้นที่ลดลง	สำนักปลัด

ก. ยุทธศาสตร์จังหวัดที่ ๔ การเสริมสร้างความมั่นคงและการรักษาความสงบเรียบร้อย

ข. ยุทธศาสตร์การพัฒนาขององค์กรปกครองส่วนท้องถิ่นในเขตจังหวัด ที่ ๒ การเสริมสร้างภูมิคุ้มกันทางสังคม และคุณภาพชีวิตที่ดี

๗. ยุทธศาสตร์ การพัฒนาการบริหารจัดการองค์กรปกครองส่วนท้องถิ่น

๗.๑ การพัฒนางานบริหารจัดการและการดำเนินตามนโยบายรัฐบาล

ที่	โครงการ/กิจกรรม	วัตถุประสงค์	เป้าหมาย (ผลผลิตของโครงการ)	งบประมาณและที่ผ่านมา				ตัวชี้วัด (KPI)	ผลที่คาดว่าจะได้รับ	หน่วยงานที่ รับผิดชอบ
				๒๕๖๑ (บาท)	๒๕๖๒ (บาท)	๒๕๖๓ (บาท)	๒๕๖๔ (บาท)			
๑	โครงการจัดงาน "วันปิยมหาราช"	เพื่อได้ร่วมน้อมรำลึกในพระมหากรุณาธิคุณ	ประชาชนตำบลอีเซ	๕,๐๐๐	๕,๐๐๐	๕,๐๐๐	๕,๐๐๐	จำนวนผู้เข้าร่วมโครงการ	ได้น้อมรำลึกในพระมหากรุณาธิคุณ	สำนักปลัด
๒	โครงการสนับสนุนกิจกรรมงานกาชาดและการออกร้านนิทรรศการในเทศกาลปีใหม่สี่เผ่าไทศรีสะเกษ	เพื่อสนับสนุนกิจกรรมงานกาชาดและการออกร้านนิทรรศการในเทศกาลปีใหม่สี่เผ่าไทศรีสะเกษ	ประชาชนตำบลอีเซ	๒๐,๐๐๐	๒๐,๐๐๐	๒๐,๐๐๐	๒๐,๐๐๐	จำนวนผู้เข้าร่วมโครงการ	ได้นุรักษ์งานปีใหม่และวัฒนธรรมท้องถิ่น	สำนักปลัด
รวม ๑๑ โครงการ				๑๖๒,๐๐๐	๑๖๒,๐๐๐	๑๖๒,๐๐๐	๑๖๒,๐๐๐			

**รายละเอียดโครงการพัฒนา
แผนพัฒนาท้องถิ่นสี่ปี (พ.ศ.๒๕๖๑ - ๒๕๖๔)
สำหรับ ประสานโครงการพัฒนาองค์การบริหารส่วนจังหวัด
ของ องค์การบริหารส่วนตำบลอิเซ อำเภอบึงสามพัน จังหวัดศรีสะเกษ**

ก. ยุทธศาสตร์จังหวัดที่ ๓ การพัฒนาโครงสร้างพื้นฐาน ทรัพยากรธรรมชาติและสิ่งแวดล้อม

ข. ยุทธศาสตร์การพัฒนาขององค์กรปกครองส่วนท้องถิ่นในเขตจังหวัด ที่ ๑ การพัฒนาโครงสร้างพื้นฐานทรัพยากรธรรมชาติและสิ่งแวดล้อม

๑. ยุทธศาสตร์ การพัฒนาด้านโครงสร้างพื้นฐาน

๑.๑ การพัฒนาการคมนาคมและขนส่ง

ที่	โครงการ	วัตถุประสงค์	เป้าหมาย (ผลผลิตของ โครงการ)	งบประมาณและที่ผ่านมา				ตัวชี้วัด (KPI)	ผลที่คาดว่าจะได้รับ	หน่วยงาน รับผิดชอบ หลัก
				2561 (บาท)	2562 (บาท)	2563 (บาท)	2564 (บาท)			
	ถนนคอนกรีตเสริมเหล็ก									
๑	โครงการก่อสร้างถนน คสล.เชื่อมระหว่าง ตำบลอิเซ	เพื่อให้การ สัญจรไปมา สะดวกยิ่งขึ้น	บ้านอรุณรังษี หมู่ที่ ๑๑ ถึง ตำบลเสียว บ้านเสียว หมู่ ที่ ๒ ขนาด กว้าง ๕ เมตร	#####	#####		ความยาวถนน	การสัญจร ไปมา สะดวกยิ่งขึ้น	กองช่าง และ หน่วยงาน ที่เกี่ยวข้อง	
	ถนนลาดยาง									
๑	โครงการก่อสร้าง ถนนลาดยาง ม.๑ ถึง	เพื่อให้การ สัญจรไปมา	ก่อสร้าง ถนนลาดยาง	#####	#####	-	-	ความยาว ถนน	การสัญจร ไปมา สะดวกยิ่งขึ้น	กองช่าง และ

ที่	โครงการ	วัตถุประสงค์	เป้าหมาย (ผลผลิตของ โครงการ)	งบประมาณและที่ผ่านมา				ตัวชี้วัด (KPI)	ผลที่คาดว่าจะได้รับ	หน่วยงาน รับผิดชอบ หลัก
				2561 (บาท)	2562 (บาท)	2563 (บาท)	2564 (บาท)			
๒	โครงการขยายเขต ถนนลาดยาง ทาง หลวงแผ่นดิน	เพื่อให้การ สัญจรไปมา สะดวกยิ่งขึ้น	เขต ถนนลาดยาง ทางหลวง	#####	#####	-	-	ความยาว ถนน	การสัญจร ไปมา สะดวกยิ่งขึ้น	กองช่าง และและ หน่วยงาน ที่เกี่ยวข้อง
๓	โครงการซ่อมแซมผิว ถนนแอสฟัลติกคอนกรีต ทางหลวงชนบท หมายเลข ๓๐๐๕ สาย บ้านอีเซ - อำเภอบึงบ ระทึก	เพื่อให้การ สัญจรไปมา สะดวกยิ่งขึ้น	ซ่อมแซมผิว ถนนแอสฟัลติก คอนกรีต ทางหลวง ชนบท	#####	#####	-	-	ความยาว ถนน	การ คมนาคม สะดวก	กองช่าง และและ หน่วยงาน ที่เกี่ยวข้อง
๔	โครงการก่อสร้าง ถนนลาดยาง ม.๑๒ -	เพื่อให้การ สัญจรไปมา	ก่อสร้าง ถนนลาดยาง	#####	-	-	-	ความยาว ถนน	การ คมนาคม	กองช่าง และและ
๕	โครงการซ่อมแซม ปรับปรุงผิวจราจรแบบ ลาดยาง	เพื่อให้การ สัญจรไปมา สะดวกยิ่งขึ้น	ซ่อมแซมผิว จราจร บริเวณ บ้านห้องเป็อย ระยะทาง	#####	-	-	-	ความยาว ถนน	การ คมนาคม สะดวก	กองช่าง และและ หน่วยงาน ที่เกี่ยวข้อง
ขุดลอกแหล่งน้ำ										
๑	โครงการขุดลอกหนองเบ	เพื่อให้ ประชาชนมีน้ำ ใช้อย่าง เพียงพอ	ขุดลอกหนอง เบบ บ้านแสง หมู่ที่ ๑	#####	-	-	-	๑ แห่ง	ประชาชนมี น้ำใช้อย่าง เพียงพอ	กองช่าง และ หน่วยงาน ที่เกี่ยวข้อง

ที่	โครงการ	วัตถุประสงค์	เป้าหมาย (ผลผลิตของ โครงการ)	งบประมาณและที่ผ่านมา				ตัวชี้วัด (KPI)	ผลที่คาดว่าจะได้รับ	หน่วยงาน รับผิดชอบ หลัก
				2561 (บาท)	2562 (บาท)	2563 (บาท)	2564 (บาท)			
๒	โครงการขุดลอกหนองบัว	เพื่อให้ ประชาชนมีน้ำ ใช้อย่าง เพียงพอ	ขุดลอกหนอง บัว บ้านน้อย ดงเมือง	#####	-	-	-	๑ แห่ง	ประชาชนมี น้ำใช้อย่าง เพียงพอ	กองช่าง และ หน่วยงาน ที่เกี่ยวข้อง
๓	โครงการขุดลอกอ่างท่าข	เพื่อให้ ประชาชนมีน้ำ ใช้อย่าง เพียงพอ	ขุดลอกอ่างท่าข	#####	-	-	-	๑ แห่ง	ประชาชนมี น้ำใช้อย่าง เพียงพอ	กองช่าง และ หน่วยงาน ที่เกี่ยวข้อง
๔	โครงการขุดลอกหนองกอก	เพื่อให้ ประชาชนมีน้ำ ใช้อย่าง เพียงพอ	ขุดลอกหนองกอก	#####	-	-	-	๑ แห่ง	ประชาชนมี น้ำใช้อย่าง เพียงพอ	กองช่าง และ หน่วยงาน ที่เกี่ยวข้อง
๕	โครงการขุดลอกลำน้ำห้วย	เพื่อให้ ประชาชนมีน้ำ ใช้อย่าง เพียงพอ	ขุดลอกลำน้ำ ห้วยทับทัน บริเวณบ้าน หนองสุ ตำบล อีเซ	#####	#####	-	-	๒ แห่ง	ประชาชนมี น้ำใช้อย่าง เพียงพอ	กองช่าง และ หน่วยงาน ที่เกี่ยวข้อง

สถานีสูบน้ำ

ที่	โครงการ	วัตถุประสงค์	เป้าหมาย (ผลผลิตของ โครงการ)	งบประมาณและที่ผ่านมา				ตัวชี้วัด (KPI)	ผลที่คาดว่าจะได้รับ	หน่วยงาน รับผิดชอบ หลัก
				2561 (บาท)	2562 (บาท)	2563 (บาท)	2564 (บาท)			
๑	โครงการก่อสร้างสถานี สูบน้ำด้วยไฟฟ้า	เพื่อให้ ประชาชนมีน้ำ ใช้อย่าง เพียงพอ	หมู่ที่ ๘	#####	#####	-	-	๒ แห่ง	ประชาชนมี น้ำใช้อย่าง เพียงพอ	กองช่าง และ หน่วยงาน ที่เกี่ยวข้อง
๒	โครงการก่อสร้างสถานี สูบน้ำด้วยไฟฟ้า	เพื่อให้ ประชาชนมีน้ำ ใช้อย่าง เพียงพอ	หมู่ที่ ๙	#####	#####			๑ แห่ง	ประชาชนมี น้ำใช้อย่าง เพียงพอ	กองช่าง และ หน่วยงาน ที่เกี่ยวข้อง

ที่	โครงการ	วัตถุประสงค์	เป้าหมาย (ผลผลิตของ โครงการ)	งบประมาณและที่ผ่านมา				ตัวชี้วัด (KPI)	ผลที่คาดว่าจะได้รับ	หน่วยงาน รับผิดชอบ หลัก
				2561 (บาท)	2562 (บาท)	2563 (บาท)	2564 (บาท)			
	วางท่อส่งน้ำ									
๑	โครงการขยายเขตวางท่อส่งน้ำในพื้นที่ตำบลอีเซ รวม ๒๑ โครงการ ระยะทางรวม ๙,๐๐๐ เมตร ใช้ท่อ PVC ขนาด ๒๐๐ มม.	เพื่อให้ประชาชนมีน้ำใช้อย่างเพียงพอ	ตำบลอีเซ	#####	#####	-	-	ความยาวท่อ	ประชาชนมีน้ำใช้อย่างเพียงพอ	กองช่างและหน่วยงานอื่นที่เกี่ยวข้อง
	ผนังกันน้ำ									
๑	ก่อสร้างผนังกันน้ำจากหนองสุ ถึงห้องกอก หมู่ 3	เพื่อป้องกันตลิ่งพัง	หมู่ 3	#####	#####	#####	#####	จำนวนครัวเรือนที่ได้ประโยชน์	ชุมชนมีน้ำใช้ตลอด	หน่วยงานอื่นที่สนับสนุนงบประมาณ
รวม ๑๕ โครงการ				#####	#####	#####	#####			

**รายละเอียดโครงการพัฒนา
แผนพัฒนาท้องถิ่นสี่ปี (พ.ศ.๒๕๖๑ - ๒๕๖๔)
สำหรับ ประสานโครงการพัฒนาจังหวัด**

แบบ ผ. ๐๕

ของ องค์การบริหารส่วนตำบลอิเซ อำเภอโพธิ์ศรีสุวรรณ จังหวัดศรีสะเกษ

ก. ยุทธศาสตร์จังหวัดที่ ๓ การพัฒนาโครงสร้างพื้นฐาน ทรัพยากรธรรมชาติและสิ่งแวดล้อม

ข. ยุทธศาสตร์การพัฒนาขององค์กรปกครองส่วนท้องถิ่นในเขตจังหวัด ที่ ๑ การพัฒนาโครงสร้างพื้นฐานทรัพยากรธรรมชาติและสิ่งแวดล้อม

๑. ยุทธศาสตร์ การพัฒนาด้านโครงสร้างพื้นฐาน

๑.๑ การพัฒนาการคมนาคมและขนส่ง

ที่	โครงการ	วัตถุประสงค์	เป้าหมาย (ผลผลิตของ โครงการ)	งบประมาณและที่ผ่านมา				ตัวชี้วัด (KPI)	ผลที่คาดว่าจะได้รับ	หน่วยงาน รับผิดชอบ หลัก
				2561 (บาท)	2562 (บาท)	2563 (บาท)	2564 (บาท)			
	ถนนคอนกรีตเสริมเหล็ก									
๑	โครงการก่อสร้างถนน คสล.เชื่อมระหว่าง ตำบลอิเซ	เพื่อให้การ สัญจรไปมา สะดวกยิ่งขึ้น	บ้านอรุณรังษี หมู่ที่ ๑๑ ถึง ตำบลเสียว บ้านเสียว หมู่ ที่ ๒ ขนาด กว้าง ๕ เมตร	#####	#####			ความยาวถนน	การสัญจร ไปมา สะดวกยิ่งขึ้น	กองช่าง และ หน่วยงาน ที่เกี่ยวข้อง
	ถนนลาดยาง									
๑	โครงการก่อสร้าง ถนนลาดยาง ม.๑ ถึง	เพื่อให้การ สัญจรไปมา	ก่อสร้าง ถนนลาดยาง	#####	#####	-	-	ความยาว ถนน	การสัญจร ไปมา	กองช่าง และและ

ที่	โครงการ	วัตถุประสงค์	เป้าหมาย (ผลผลิตของ โครงการ)	งบประมาณและที่ผ่านมา				ตัวชี้วัด (KPI)	ผลที่คาดว่าจะได้รับ	หน่วยงาน รับผิดชอบ หลัก
				2561 (บาท)	2562 (บาท)	2563 (บาท)	2564 (บาท)			
๒	โครงการขยายเขต ถนนลาดยาง ทาง หลวงแผ่นดิน หมายเลข ๒๐๗๖	เพื่อให้การ สัญจรไปมา สะดวกยิ่งขึ้น	เขต ถนนลาดยาง ทางหลวง แผ่นดิน	#####	#####	-	-	ความยาว ถนน	การสัญจร ไปมา สะดวกยิ่งขึ้น	กองช่าง และและ หน่วยงาน ที่เกี่ยวข้อง
๓	โครงการซ่อมแซมผิว ถนนแอสฟัลติกคอนกรีต ทางหลวงชนบท หมายเลข ๓๐๐๕ สาย บ้านสีชมพู - บ้านคลองหิน	เพื่อให้การ สัญจรไปมา สะดวกยิ่งขึ้น	ซ่อมแซมผิว ถนนแอสฟัลติก คอนกรีต ทางหลวง ชนบท	#####	#####	-	-	ความยาว ถนน	การ คมนาคม สะดวก	กองช่าง และและ หน่วยงาน ที่เกี่ยวข้อง
๔	โครงการก่อสร้าง ถนนลาดยาง ม.๑๒ -	เพื่อให้การ สัญจรไปมา	ก่อสร้าง ถนนลาดยาง	#####	-	-	-	ความยาว ถนน	การ คมนาคม	กองช่าง และและ
๕	โครงการซ่อมแซม ปรับปรุงผิวจราจรแบบ ลาดยาง	เพื่อให้การ สัญจรไปมา สะดวกยิ่งขึ้น	ซ่อมแซมผิว จราจร บริเวณ บ้านโนน	#####	-	-	-	ความยาว ถนน	การ คมนาคม สะดวก	กองช่าง และและ หน่วยงาน ที่เกี่ยวข้อง
ขุดลอกแหล่งน้ำ										
๑	โครงการขุดลอกหนองเบ	เพื่อให้ ประชาชนมีน้ำ ใช้อย่าง เพียงพอ	ขุดลอกหนอง เบบ บ้านแสง หมู่ที่ ๑	#####	-	-	-	๑ แห่ง	ประชาชนมี น้ำใช้อย่าง เพียงพอ	กองช่าง และ หน่วยงาน ที่เกี่ยวข้อง

ที่	โครงการ	วัตถุประสงค์	เป้าหมาย (ผลผลิตของ โครงการ)	งบประมาณและที่ผ่านมา				ตัวชี้วัด (KPI)	ผลที่คาดว่าจะได้รับ	หน่วยงาน รับผิดชอบ หลัก
				2561 (บาท)	2562 (บาท)	2563 (บาท)	2564 (บาท)			
๒	โครงการขุดลอกหนองบัว	เพื่อให้ ประชาชนมีน้ำ ใช้อย่าง เพียงพอ	ขุดลอกหนอง บัว บ้านน้อย ดงเมือง	#####	-	-	-	๑ แห่ง	ประชาชนมี น้ำใช้อย่าง เพียงพอ	กองช่าง และ หน่วยงาน ที่เกี่ยวข้อง
๓	โครงการขุดลอกอ่างท่าข	เพื่อให้ ประชาชนมีน้ำ ใช้อย่าง เพียงพอ	ขุดลอกอ่างท่าข	#####	-	-	-	๑ แห่ง	ประชาชนมี น้ำใช้อย่าง เพียงพอ	กองช่าง และ หน่วยงาน ที่เกี่ยวข้อง
๔	โครงการขุดลอกหนองกอก	เพื่อให้ ประชาชนมีน้ำ ใช้อย่าง เพียงพอ	ขุดลอกหนองกอก	#####	-	-	-	๑ แห่ง	ประชาชนมี น้ำใช้อย่าง เพียงพอ	กองช่าง และ หน่วยงาน ที่เกี่ยวข้อง
๕	โครงการขุดลอกลำน้ำห้วย	เพื่อให้ ประชาชนมีน้ำ ใช้อย่าง เพียงพอ	ขุดลอกลำน้ำ ห้วยทับทัน บริเวณบ้าน หนองสุ ตำบล อีเซ	#####	#####	-	-	๒ แห่ง	ประชาชนมี น้ำใช้อย่าง เพียงพอ	กองช่าง และ หน่วยงาน ที่เกี่ยวข้อง

สถานีสูบน้ำ

ที่	โครงการ	วัตถุประสงค์	เป้าหมาย (ผลผลิตของ โครงการ)	งบประมาณและที่ผ่านมา				ตัวชี้วัด (KPI)	ผลที่คาดว่าจะได้รับ	หน่วยงาน รับผิดชอบ หลัก
				2561 (บาท)	2562 (บาท)	2563 (บาท)	2564 (บาท)			
๑	โครงการก่อสร้างสถานีสูบน้ำด้วยไฟฟ้า	เพื่อให้ประชาชนมีน้ำใช้อย่างเพียงพอ	หมู่ที่ ๘	#####	#####	-	-	๒ แห่ง	ประชาชนมีน้ำใช้อย่างเพียงพอ	กองช่างและหน่วยงานที่เกี่ยวข้อง
๒	โครงการก่อสร้างสถานีสูบน้ำด้วยไฟฟ้า	เพื่อให้ประชาชนมีน้ำใช้อย่างเพียงพอ	หมู่ที่ ๙	#####	#####					
	วางท่อส่งน้ำ									
๑	โครงการขยายเขตวางท่อส่งน้ำในพื้นที่ตำบลอีเซ รวม ๒๑ โครงการ ระยะทางรวม ๙,๐๐๐ เมตร ใช้ท่อ PVC ขนาด ๒๐๐ มม.	เพื่อให้ประชาชนมีน้ำใช้อย่างเพียงพอ	ตำบลอีเซ	#####	#####	-	-	ความยาวท่อ	ประชาชนมีน้ำใช้อย่างเพียงพอ	กองช่างและหน่วยงานอื่นที่เกี่ยวข้อง

ที่	โครงการ	วัตถุประสงค์	เป้าหมาย (ผลผลิตของ โครงการ)	งบประมาณและที่ผ่านมา				ตัวชี้วัด (KPI)	ผลที่คาดว่าจะได้รับ	หน่วยงาน รับผิดชอบ หลัก
				2561 (บาท)	2562 (บาท)	2563 (บาท)	2564 (บาท)			
	พนักงานน้ำ									
๑	ก่อสร้างพนักงานน้ำจาก หนองสู ถึงห้องกอก หมู่ 3	เพื่อให้เข้าไป ท่วมและมีที่ ระบาย	หมู่ 3	#####	#####	#####	#####	จำนวน ครัวเรือน ที่ได้ ประโยชน์	ชุมชนมีน้ำ ใช้ตลอด	หน่วยงาน อื่นที่ สนับสนุน งบประมาณ
รวม ๑๕ โครงการ				#####	#####	#####	#####			

บัญชีครุภัณฑ์
แผนพัฒนาท้องถิ่นสี่ปี (พ.ศ. ๒๕๖๑ - ๒๕๖๔)
องค์การบริหารส่วนตำบลอีเซ อำเภอโพธิ์ศรีสุวรรณ จังหวัดศรีสะเกษ

ที่	แผนงาน	หมวด	ประเภท	วัตถุประสงค์	เป้าหมาย (ผลผลิตของครุภัณฑ์)	งบประมาณและที่ผ่านมา				หน่วยงาน รับผิดชอบ หลัก
						๒๕๖๑ (บาท)	๒๕๖๒ (บาท)	๒๕๖๓ (บาท)	๒๕๖๔ (บาท)	

ส่วนที่ ๕ การติดตามและประเมินผล

๑. การติดตามและประเมินผลยุทธศาสตร์

องค์ประกอบ ประกอบด้วย กรอบและแนวทางในการติดตามและประเมินผล ระเบียบ วิธีในการติดตามและประเมินผล และกำหนดเครื่องมือที่ใช้ในการติดตามและประเมินผล

กรอบและแนวทางในการติดตามและประเมินผล

การติดตามและประเมินผลแผนพัฒนาท้องถิ่น เป็นการติดตามและประเมินผลความสอดคล้องและความสำเร็จของแผนยุทธศาสตร์การพัฒนาขององค์กรปกครองส่วนท้องถิ่น และการติดตามและประเมินผลโครงการพัฒนาที่องค์กรปกครองส่วนท้องถิ่นได้ดำเนินการตามแผนดำเนินงานว่าเป็นไปตามเป้าหมายการพัฒนาที่สอดคล้องกับพันธกิจ ซึ่งสามารถนำไปสู่การบรรลุวิสัยทัศน์ที่องค์กรปกครองส่วนท้องถิ่นกำหนดหรือไม่ และโครงการพัฒนานั้นประสบความสำเร็จตามกรอบการประเมินในระดับใด โดยมีขั้นตอนดังนี้

ขั้นตอนที่ 1 คณะกรรมการติดตามและประเมินผลแผนพัฒนาท้องถิ่น ร่วมประชุมเพื่อกำหนดกรอบแนวทาง และวิธีในการติดตามและประเมินผลแผนยุทธศาสตร์การพัฒนา และประเมินผลโครงการพัฒนาตามที่ได้ดำเนินการ ดังนี้

5.1.1 การกำหนดกรอบ แนวทาง และวิธีการติดตามและประเมินผลแผนยุทธศาสตร์การพัฒนาขององค์กรปกครองส่วนท้องถิ่น ดังนี้

- 1) ความสอดคล้อง (Relevance) ของยุทธศาสตร์ แผน และกลยุทธ์ที่กำหนด
- 2) ความพอเพียง (Adequacy) ของทรัพยากร เพื่อกำหนดการดำเนินงาน
- 3) ความก้าวหน้า (Progress) กิจกรรมที่กำหนดไว้ตามแผน โดยมีการติดตามผล(Monitoring)
- 4) ประสิทธิภาพ (Efficiency) เป็นการศึกษาความสัมพันธ์ระหว่างผลผลิตกับทรัพยากรที่ใช้โดยมีการประเมินประสิทธิภาพ (Efficiency Evaluation)
- 5) ประสิทธิภาพ (Effectiveness) เป็นการศึกษาถึงผลที่ได้รับ (Effect)
- 6) ผลลัพธ์และผลผลิต (Outcome and Output) เป็นการศึกษาประเมินผลประโยชน์ที่เกิดจากการทำกิจกรรมที่มีต่อกลุ่มเป้าหมายที่ได้รับบริการ และการประเมินผลผลิตที่เกิดขึ้นจากกิจกรรม
- 7) การประเมินผลกระทบเป็นการศึกษาผลที่ได้รับรวมยอด (Overall Effect)

ขั้นตอนที่ 2 คณะกรรมการติดตามและประเมินผลแผนพัฒนาท้องถิ่น ดำเนินการติดตามและประเมินผลแผนยุทธศาสตร์การพัฒนาขององค์กรปกครองส่วนท้องถิ่นตามกรอบ แนวทางและวิธีการที่กำหนด โดยสามารถติดตามและประเมินผลได้ตลอดระยะเวลาของแผนยุทธศาสตร์การพัฒนาขององค์กรปกครองส่วนท้องถิ่น

ขั้นตอนที่ 3 คณะกรรมการติดตามและประเมินผลแผนพัฒนาท้องถิ่น ดำเนินการติดตามและประเมินผลโครงการพัฒนา ตามกรอบ แนวทางและวิธีการกำหนด โดยสามารถติดตามและประเมินผลได้ตั้งแต่ก่อนเริ่มโครงการพัฒนาตามแผนดำเนินงานจนถึงสิ้นสุดโครงการ

ขั้นตอนที่ 4 รายงานและเสนอความเห็นชอบซึ่งได้จากการติดตามและประเมินผลแผนยุทธศาสตร์การพัฒนาขององค์กรปกครองส่วนท้องถิ่น และผลการติดตามและประเมินโครงการพัฒนาต่อผู้บริหารท้องถิ่น เพื่อให้ผู้บริหารท้องถิ่น นำเสนอต่อสภาท้องถิ่น คณะกรรมการพัฒนาท้องถิ่น พร้อมประกาศผลการติดตามและประเมินผลให้ประชาชนในท้องถิ่นทราบโดยทั่วกันปีละสองครั้งภายในเดือนเมษายนและภายในเดือนตุลาคมของทุกปี

ขั้นตอนที่ 5 คณะกรรมการติดตามและประเมินผลแผนพัฒนาท้องถิ่น อาจให้ความเห็นชอบหรือข้อเสนอแนะในรายงานการติดตามและประเมินผลแผนยุทธศาสตร์การพัฒนาขององค์กรปกครองส่วนท้องถิ่น และโครงการพัฒนาต่อผู้บริหารท้องถิ่น เพื่อให้ผู้บริหารท้องถิ่นเสนอต่อสภาท้องถิ่น คณะกรรมการพัฒนาท้องถิ่นได้

คณะกรรมการติดตามและประเมินผลแผนพัฒนาท้องถิ่น อาจนำแนวทางทั้งหมดที่กำหนด มาใช้หรืออาจเลือกใช้ในบางแนวทางในการติดตามและประเมินผลแผนยุทธศาสตร์การพัฒนาขององค์กรปกครองส่วนท้องถิ่นได้ โดยอย่างน้อยต้องสามารถประเมินความสอดคล้องและความสามารถวัดความสำเร็จหรือความก้าวหน้าของแผนยุทธศาสตร์การพัฒนาขององค์กรปกครองส่วนท้องถิ่นได้ ทั้งนี้ขึ้นอยู่กับคณะกรรมการฯ จะพิจารณา

การกำหนดกรอบเวลาในการติดตามและประเมินผล

การกำหนดห้วงเวลาในการติดตามและประเมินผล คณะกรรมการติดตามและประเมินผลกำหนดห้วงเวลาในการติดตามและประเมินผลโครงการ โดยคำนึงถึงความเหมาะสมในแต่ละโครงการ ทั้งนี้ ควรกำหนดห้วงเวลาในการติดตามและประเมินผล อย่างน้อยโครงการละ 1 ครั้ง และประเมินผลโครงการในภาพรวมอย่างน้อยปีละ ๒ ครั้ง แล้วรายงานผลและเสนอความคิดเห็น ซึ่งได้จากการติดตามและประเมินผลต่อผู้บริหารท้องถิ่น เพื่อให้ผู้บริหารท้องถิ่นเสนอต่อสภาท้องถิ่น คณะกรรมการพัฒนาท้องถิ่น และประกาศ ผลการติดตามและประเมินผลแผนการพัฒนาให้ประชาชนทราบโดยทั่วกัน อย่างน้อยปีละ ๒ ครั้ง ภายในเดือนเมษายนและภายในเดือนตุลาคมของทุกปี

ตารางแสดงห้วงระยะเวลาการติดตามและประเมินผล

ระบบติดตาม			ระบบประเมินผล		
ผู้ประเมิน	รายงาน	ระยะเวลา	ผู้ประเมิน	รายงาน	ระยะเวลา
คกก. ติดตามและประเมินผลแผนพัฒนาท้องถิ่นตำบลอิเซ	<p>1. ใช้แบบรายงานแบบ ที่ 2 แบบติดตามผลการดำเนินงานของอปท. รายไตรมาส (3 เดือน)</p> <p>2. ฝ่ายติดตามและประเมินผล สรุปการดำเนินการติดตามตามข้อ 1</p> <p>3. รายงานผลและเสนอความเห็นซึ่งได้จากการติดตามต่อผู้บริหารท้องถิ่น เพื่อเสนอต่อสภาท้องถิ่น คกก. พัฒนาท้องถิ่น และประกาศผลการติดตามให้ประชาชนทราบปีละ ๒ ครั้ง ภายในเดือนเมษายน และภายในเดือนตุลาคมของทุกปี</p>	ทุก ๆ ๖ เดือน	คกก. ติดตามและประเมินผลแผนพัฒนาท้องถิ่นตำบลอิเซ	<p>1. ใช้แบบรายงาน แบบที่ 1 การกำกับจัดทำแผนยุทธศาสตร์ของอปท.</p> <p>2. ฝ่ายติดตามและประเมินผล สรุปการดำเนินการประเมินผลตามข้อ 1</p> <p>3. การใช้แบบรายงาน - แบบรายงานที่ 3/1 และประเมินผล การดำเนินงานตามแผนยุทธศาสตร์ - แบบรายงานที่ 3/2 แบบประเมินความพึงพอใจต่อการดำเนินงานของอปท. ในภาพรวม - แบบรายงานที่ 3/3 แบบประเมินความพึงพอใจต่อการดำเนินงานของอปท. ในแต่ละยุทธศาสตร์ เป็นเครื่องมือในการเก็บรวบรวมข้อมูล</p> <p>4. ฝ่ายติดตามและประเมินผลการ</p>	เมื่อ อปท. ประกาศใช้แผนฯ

				<p>ดำเนินการประเมินผลตาม ข้อ 3</p> <p>5. รายงานผลและเสนอความเห็นซึ่งได้จากการประเมินผลต่อผู้บริหารท้องถิ่นเพื่อเสนอต่อสภาท้องถิ่น คกก.พัฒนาท้องถิ่นและประกาศผลการประเมินผลให้ประชาชนทราบปีละ ๒ ครั้ง ภายในเดือนเมษายน และภายในเดือนตุลาคม ของทุกปี (ปิดประกาศโดยเปิดเผยไม่น้อยกว่า 30 วัน)</p>	
--	--	--	--	--	--

ระเบียบในการติดตามและประเมินผลแผนพัฒนา

ตามระเบียบกระทรวงมหาดไทย ว่าด้วยการจัดทำแผนขององค์กรปกครองส่วนท้องถิ่น พ.ศ. 2548 และระเบียบกระทรวงมหาดไทย ว่าด้วยการจัดทำแผนขององค์กรปกครองส่วนท้องถิ่น (ฉบับที่ ๒) พ.ศ. ๒๕๕๙ หมวด 6 การติดตามและประเมินผลแผนพัฒนา ข้อ 28, ข้อ 29, ข้อ 30 และข้อ 31

ข้อ 28 ให้ผู้บริหารท้องถิ่นแต่งตั้งคณะกรรมการติดตามและประเมินผลแผนพัฒนาท้องถิ่น ประกอบด้วย

- (1) สมาชิกสภาท้องถิ่นที่สภาท้องถิ่นคัดเลือกจำนวนสามคน
- (2) ผู้แทนประชาคมท้องถิ่นที่ประชาคมท้องถิ่นคัดเลือกจำนวนสองคน
- (3) ผู้แทนหน่วยงานที่เกี่ยวข้องที่ผู้บริหารท้องถิ่นคัดเลือกจำนวนสองคน
- (4) หัวหน้าส่วนการบริหารที่คัดเลือกกันเองจำนวนสองคน
- (5) ผู้ทรงคุณวุฒิที่ผู้บริหารท้องถิ่นคัดเลือกจำนวนสองคน

โดยให้คณะกรรมการเลือกกรรมการหนึ่งคนทำหน้าที่ประธานคณะกรรมการ และกรรมการอีกหนึ่งคนทำหน้าที่เลขานุการของคณะกรรมการ กรรมการตามข้อ 28 ให้มีวาระอยู่ในตำแหน่งคราวละสองปี และอาจได้รับการคัดเลือกอีกได้

ข้อ 29 คณะกรรมการติดตามและประเมินผลแผนพัฒนาท้องถิ่น มีอำนาจหน้าที่ ดังนี้

(1) กำหนดแนวทาง วิธีการในการติดตามและประเมินผลแผนพัฒนา

(2) ดำเนินการติดตามและประเมินผลแผนพัฒนา

(3) รายงานผลและเสนอความเห็นซึ่งได้จากการติดตามและประเมินผลแผนพัฒนาต่อผู้บริหารท้องถิ่น เพื่อให้ผู้บริหารท้องถิ่นเสนอต่อสภาท้องถิ่น คณะกรรมการพัฒนาท้องถิ่น พร้อมทั้งประกาศผลการติดตามและประเมินผลแผนพัฒนาให้ประชาชนในท้องถิ่นทราบในที่เปิดเผยภายในสิบห้าวัน นับแต่วันรายงานผลและเสนอความเห็นดังกล่าวและต้องปิดประกาศไว้เป็นระยะเวลาไม่น้อยกว่าสามสิบวัน โดยอย่างน้อยปีละสองครั้งภายในเดือนเมษายนและภายในเดือนตุลาคมของทุกปี

(4) แต่งตั้งคณะอนุกรรมการหรือคณะทำงานเพื่อช่วยปฏิบัติงานตามที่เห็นสมควร

ข้อ 30 องค์กรปกครองส่วนท้องถิ่นอาจมอบให้หน่วยงานหรือบุคคลภายนอกดำเนินการหรือร่วมดำเนินการติดตามและประเมินผลแผนพัฒนาได้ โดยมีขั้นตอนดำเนินการ ดังนี้

(1) คณะกรรมการติดตามและประเมินผลแผนพัฒนาท้องถิ่นจัดทำร่างข้อกำหนดขอบข่ายและรายละเอียดของงานที่จะมอบหมายให้หน่วยงานหรือบุคคลภายนอกดำเนินการ เพื่อเสนอผู้บริหารท้องถิ่น

(2) ผู้บริหารท้องถิ่นพิจารณาอนุมัติข้อกำหนด ขอบข่ายและรายละเอียดของงาน

(3) หน่วยงานหรือบุคคลภายนอกดำเนินการหรือร่วมดำเนินการติดตามและประเมินผล

(4) ให้หน่วยงานหรือบุคคลภายนอกที่ดำเนินการหรือร่วมดำเนินการติดตามและประเมินผล รายงานผลการดำเนินการซึ่งได้จากการติดตามและประเมินผลต่อคณะกรรมการติดตามและประเมินผล เพื่อประเมินผลการรายงานผล เสนอความเห็นต่อผู้บริหารท้องถิ่น

(5) ผู้บริหารท้องถิ่นเสนอผลการติดตามและประเมินผลต่อสภาท้องถิ่น และคณะกรรมการพัฒนาท้องถิ่น พร้อมทั้งประกาศผลการติดตามและประเมินผลแผนพัฒนาให้ประชาชนในท้องถิ่นทราบในที่เปิดเผยภายในสิบห้าวันนับแต่วันที่ผู้บริหารท้องถิ่นเสนอผลการติดตามและประเมินผลดังกล่าว และต้องปิดประกาศโดยเปิดเผยไม่น้อยกว่าสามสิบวัน โดยอย่างน้อยปีละสองครั้งภายในเดือนเมษายนและภายในเดือนตุลาคมของทุกปี

ข้อ 31 เพื่อประโยชน์ของประชาชนโดยรวมและเพื่อให้การบริหารงานขององค์กรปกครองส่วนท้องถิ่นสอดคล้องกับแนวนโยบายของรัฐ กระทรวงมหาดไทยอาจจัดให้มีการติดตามและประเมินผลการดำเนินงานตามแผนพัฒนาขององค์กรปกครองส่วนท้องถิ่นได้ตามความเหมาะสม

วิธีในการติดตามและประเมินผลแผนพัฒนา

วิธีการติดตามและประเมินผล ตามแผนยุทธศาสตร์การพัฒนากองการบริหารส่วนตำบลสี่เซ ได้ใช้แบบการติดตามและประเมินผลแผนพัฒนาขององค์กรปกครองส่วนท้องถิ่น ว่าได้มีการดำเนินการเป็นไปตามเป้าหมายที่ได้กำหนดไว้หรือไม่ โดยใช้แบบประเมิน ดังนี้

1. แบบที่ 1 การช่วยกำกับการจัดทำแผนยุทธศาสตร์ขององค์การบริหารส่วนตำบลอีเซ เพื่อจะได้ประเมินการดำเนินงานของคณะกรรมการพัฒนาท้องถิ่นว่าดำเนินการตรงกันทุกขั้นตอนมากน้อยเพียงใด อย่างไร

2. แบบที่ 2 ติดตามผลการดำเนินงานขององค์การบริหารส่วนตำบลอีเซ เพื่อจะได้ติดตามความก้าวหน้าการดำเนินงานขององค์การบริหารส่วนตำบลอีเซ รายไตรมาส ตามแผนยุทธศาสตร์ที่ได้กำหนดไว้ โดยดำเนินการติดตามใน 2 ประเด็น คือ

- (1) การติดตามผลการดำเนินงาน และการเบิกจ่ายงบประมาณตามแผนดำเนินงาน
- (2) ผลการดำเนินงานและการเบิกจ่ายงบประมาณตามโครงการที่ได้รับเงินอุดหนุนทั่วไปกรณี

เร่งด่วน

3. แบบที่ 3/1 ประเมินผลการดำเนินงานตามแผนยุทธศาสตร์ที่กำหนดไว้ เพื่อประเมินผลการดำเนินงานขององค์การบริหารส่วนตำบลอีเซ ตามแผนยุทธศาสตร์ที่ได้กำหนดไว้ โดยดำเนินการประเมินใน 3 ส่วน คือ

- (1) ความพึงพอใจต่อผลการดำเนินงานขององค์การบริหารส่วนตำบลอีเซในภาพรวม
- (2) ความพึงพอใจของผู้เกี่ยวข้องในแต่ละยุทธศาสตร์
- (3) การเปลี่ยนแปลงของชุมชนตามตัวชี้วัดที่เลือก

แบบที่ 3/2 ประเมินความพึงพอใจต่อผลการดำเนินงานขององค์การบริหารส่วนตำบลอีเซในภาพรวม เพื่อประเมินความพึงพอใจของประชาชน ผู้เกี่ยวข้องต่อผลการดำเนินงานขององค์การบริหารส่วนตำบลอีเซในภาพรวม

แบบที่ 3/3 ประเมินความพึงพอใจต่อผลการดำเนินงานขององค์การบริหารส่วนตำบลอีเซในแต่ละยุทธศาสตร์ เพื่อจะได้รับทราบความพึงพอใจของประชาชนผู้เกี่ยวข้องต่อผลการดำเนินงานขององค์การบริหารส่วนตำบลอีเซ ในแต่ละยุทธศาสตร์

๒. การติดตามและประเมินผลโครงการ

กรอบและแนวทางในการติดตามและประเมินผลโครงการ

การติดตามและประเมินผลโครงการตามแผนพัฒนาขององค์การบริหารส่วนตำบลอีเซ เป็นการติดตามประเมินผลแผนพัฒนาตามแผนการดำเนินงาน ขององค์การบริหารส่วนตำบลอีเซ โดยคณะกรรมการติดตามและประเมินผลแผนพัฒนาขององค์การบริหารส่วนตำบลอีเซ เป็นผู้ดำเนินการติดตามและประเมินผลแผนพัฒนาขององค์การบริหารส่วนตำบลอีเซ ซึ่งประกอบด้วยสาระสำคัญ 3 บท ได้แก่

บทที่ 1 กล่าวถึงความเป็นมาและความสำคัญ วัตถุประสงค์ ขอบเขต ระเบียบวิธีการกรอบแนวคิดและประโยชน์ที่คาดว่าจะได้รับการติดตามและประเมินผลแผนพัฒนาขององค์การบริหารส่วนตำบลอีเซ เนื่องจากแผนพัฒนาฯ เป็นเครื่องมือสำคัญที่องค์กรปกครองส่วนท้องถิ่น จะใช้เป็นตัวกำหนดทิศทางในการพัฒนาภายใต้กรอบยุทธศาสตร์ นโยบายของผู้บริหารที่แถลงไว้ต่อสภาฯ และอำนาจหน้าที่ตามที่กฎหมายกำหนด โดยมีวัตถุประสงค์เพื่อประเมินความพึงพอใจของประชาชนในตำบลอีเซ ที่มีต่อผลการดำเนินงานขององค์การบริหารส่วนตำบลอีเซในภาพรวม และในประเด็นยุทธศาสตร์ ซึ่งคาดว่าจะได้รับประโยชน์ดังนี้

1. ใช้เป็นเครื่องมือในการประเมินผลการดำเนินงานขององค์การบริหารส่วนตำบลอีเซ
2. ใช้ผลจากการประเมินเป็นข้อมูลประกอบการพิจารณาในการบริหารงานขององค์การบริหาร ส่วนตำบลอีเซ
3. ได้รับทราบข้อมูลตลอดจนความพึงพอใจของประชาชนและของผู้ใช้บริการ เพื่อนำเสนอฝ่ายบริหารในการพิจารณา ปรับปรุง แก้ไข หรือใช้เป็นแนวทางในการพัฒนาท้องถิ่นให้เหมาะสมกับความต้องการของประชาชนในพื้นที่ต่อไป
4. เป็นกิจกรรมที่ส่งเสริมการมีส่วนร่วมของประชาชนในท้องถิ่น สร้างความเข้าใจให้กับผู้เกี่ยวข้องในองค์กรปกครองส่วนท้องถิ่น (องค์การบริหารส่วนตำบลอีเซ) ภาคประชาชน อันจะนำไปสู่การพัฒนาประชาธิปไตยแบบมีส่วนร่วม (Participatory Democracy) ที่ประชาชนสามารถตรวจสอบการดำเนินงานได้ อีกทั้งยังเป็นกระบวนการหนึ่งของการบริหารกิจการบ้านเมืองที่ดี (Good Governance)

บทที่ 2 กล่าวถึงเอกสารข้อมูลที่เกี่ยวข้องกับการติดตามและประเมินผล ประกอบไปด้วย

1. วิสัยทัศน์การพัฒนาขององค์การบริหารส่วนตำบลอีเซ
๒. ภารกิจหลัก หรือพันธกิจการพัฒนาขององค์การบริหารส่วนตำบลอีเซ
๓. จุดมุ่งหมายในการพัฒนาขององค์การบริหารส่วนตำบลอีเซ
๔. นโยบายของผู้บริหารท้องถิ่น
5. คู่มือการติดตามและประเมินผลการจัดทำและแปลงแผนไปสู่การปฏิบัติขององค์กรปกครองส่วนท้องถิ่น

ระเบียบวิธีในการและเครื่องมือที่ใช้ในการติดตามและประเมินผล

บทที่ 4 กล่าวถึงวิธีดำเนินการติดตามและประเมินผลแผนพัฒนาขององค์การบริหารส่วนตำบลอีเซ เป็นการติดตามประเมินผลการดำเนินงานขององค์การบริหารส่วนตำบลอีเซ ในภาพรวมในประเด็นแต่ละยุทธศาสตร์ ตามแผนการดำเนินงาน โดยใช้แบบประเมิน ดังนี้

แบบที่ ๑ : เป็นแบบประเมินตนเองในการจัดทำแผนยุทธศาสตร์ขององค์กรปกครองส่วนท้องถิ่น โดย จะทำการประเมินและรายงานทุกครั้ง หลังจากที้องค์กรปกครองส่วนท้องถิ่นได้ประกาศใช้ แผนยุทธศาสตร์แล้ว

แบบที่ ๒ : เป็นแบบประเมินตนเอง โดยมีวัตถุประสงค์เพื่อติดตามผลการดำเนินงานตามแผนยุทธศาสตร์ขององค์กรปกครองส่วนท้องถิ่น ภายใต้แผนยุทธศาสตร์ โดยมีกำหนดระยะเวลา ในการติดตามและรายงานผลการดำเนินงาน

แบบที่ ๓/๑ : เป็นแบบประเมินตนเอง โดยมีวัตถุประสงค์เพื่อใช้ประเมินผลการดำเนินงานขององค์กร ปกครองส่วนท้องถิ่นตามยุทธศาสตร์ที่กำหนดไว้ และมีกำหนดระยะเวลาในการรายงานปีละ ๑ ครั้ง หลังจากสิ้นสุดปีงบประมาณ

แบบที่ ๑ การกำกับกับการจัดทำแผนยุทธศาสตร์ขององค์กร

คำชี้แจง: แบบที่ ๑ เป็นแบบประเมินตนเองในการจัดทำแผนยุทธศาสตร์ขององค์กรปกครองส่วนท้องถิ่น โดยจะทำการประเมินและรายงานทุกครั้ง หลังจากที่องค์กรปกครองส่วนท้องถิ่นได้ประกาศใช้แผนยุทธศาสตร์แล้ว

ชื่อองค์กรปกครองส่วนท้องถิ่น องค์การบริหารส่วนตำบลอีเซ อำเภอโพธิ์ศรีสุวรรณ จังหวัดศรีสะเกษ

ประเด็นการประเมิน	มีการ ดำเนินงาน	ไม่มีการ ดำเนินงาน
ส่วนที่ 1 คณะกรรมการพัฒนาท้องถิ่น		
1. มีการจัดตั้งคณะกรรมการพัฒนาท้องถิ่นเพื่อจัดทำแผนพัฒนาท้องถิ่น		
2. มีการจัดประชุมคณะกรรมการพัฒนาท้องถิ่นเพื่อจัดทำแผนพัฒนาท้องถิ่น		
3. มีการจัดประชุมอย่างต่อเนื่องสม่ำเสมอ		
4. มีการจัดตั้งคณะกรรมการสนับสนุนการจัดทำแผนพัฒนาท้องถิ่น		
5. มีการจัดประชุมคณะกรรมการสนับสนุนการจัดทำแผนพัฒนาท้องถิ่น		
6. มีคณะกรรมการพัฒนาท้องถิ่นและประชาคมท้องถิ่นพิจารณาร่างแผนยุทธศาสตร์การพัฒนา		
ส่วนที่ 2 การจัดทำแผนการพัฒนาท้องถิ่น		
7. มีการรวบรวมข้อมูลและปัญหาสำคัญของท้องถิ่นมาจัดทำฐานข้อมูล		
8. มีการเปิดโอกาสให้ประชาชนเข้ามามีส่วนร่วมในการจัดทำแผน		
9. มีการวิเคราะห์ศักยภาพของท้องถิ่น (SWOT) เพื่อประเมินสถานภาพการพัฒนาท้องถิ่น		

10. มีการกำหนดวิสัยทัศน์และภารกิจหลักการพัฒนาท้องถิ่นที่สอดคล้องกับศักยภาพของท้องถิ่น		
11. มีการกำหนดวิสัยทัศน์และภารกิจหลักการพัฒนาท้องถิ่นที่สอดคล้องกับยุทธศาสตร์ . จังหวัด		
12. มีการกำหนดจุดมุ่งหมายเพื่อการพัฒนาที่ยั่งยืน		
13. มีการกำหนดเป้าหมายเพื่อการพัฒนาท้องถิ่น		
14. มีการกำหนดยุทธศาสตร์การพัฒนาและแนวทางการพัฒนา		
15. มีการกำหนดยุทธศาสตร์ที่สอดคล้องกับยุทธศาสตร์ของจังหวัด		
16. มีการอนุมัติและประกาศใช้แผนยุทธศาสตร์การพัฒนา		
17. มีการจัดทำบัญชีกลุ่มโครงการในแผนยุทธศาสตร์		
18. มีการกำหนดรูปแบบการติดตามประเมินผลแผนยุทธศาสตร์		
19. มีการทบทวนแผนยุทธศาสตร์หรือไม่		

แบบที่ 2 แบบติดตามผลการดำเนินงานขององค์กรปกครองส่วน

คำชี้แจง : แบบที่ 2 เป็นแบบประเมินตนเอง โดยมีวัตถุประสงค์เพื่อติดตามผลการดำเนินงานตามแผนยุทธศาสตร์ขององค์กรปกครองส่วนท้องถิ่น ภายใต้แผนยุทธศาสตร์ โดยมีกำหนดระยะเวลาในการติดตามและรายงานผลการดำเนินงานทุกๆ 3 เดือน เริ่มตั้งแต่สิ้นสุดการดำเนินงานในเดือนตุลาคม – ธันวาคม หรือไตรมาสที่ 1

ส่วนที่ 1 ข้อมูลทั่วไป

1. ชื่อองค์กรปกครองส่วนท้องถิ่น องค์กรการบริหารส่วนตำบลสี่แคว อำเภอบึงสามพัน จังหวัดศรีสะเกษ
2. รายงานผลการดำเนินงานไตรมาสที่
 - (1) ไตรมาสที่ 1 (ตุลาคม – ธันวาคม) (2) ไตรมาสที่ 2 (มกราคม – มีนาคม)
 - (3) ไตรมาสที่ 3 (เมษายน – มิถุนายน) (4) ไตรมาสที่ 4 (กรกฎาคม – กันยายน)

แบบที่ 3/1 แบบประเมินผลการดำเนินงานตาม

คำชี้แจง : แบบที่ 3/1 เป็นแบบประเมินตนเอง โดยมีวัตถุประสงค์เพื่อใช้ประเมินผลการดำเนินงานของ องค์กรปกครองส่วนท้องถิ่นตามยุทธศาสตร์ที่กำหนดไว้และมีกำหนดระยะเวลาในการรายงานปีละ 1 ครั้ง หลังสิ้นสุดปีงบประมาณ

ส่วนที่ 1 ข้อมูลทั่วไป

1. ชื่อองค์กรปกครองส่วนท้องถิ่น องค์กรการบริหารส่วนตำบลเอืเช อำเภอโพนศรีสุวรรณ จังหวัดศรีสะเกษ
2. วัน/เดือน/ปี ที่รายงาน

ส่วนที่ 2 ยุทธศาสตร์และโครงการในปี 2559

3. ยุทธศาสตร์และจำนวนโครงการที่ปรากฏอยู่ในแผนและจำนวนโครงการที่ได้ปฏิบัติ

ยุทธศาสตร์	จำนวนโครงการ	
	จำนวนโครงการที่ปรากฏอยู่ในแผน	จำนวนโครงการที่ได้ปฏิบัติ
1.การพัฒนาด้านโครงสร้างพื้นฐาน		
2.การพัฒนาด้านส่งเสริมคุณภาพชีวิต		
3.การพัฒนาด้านเศรษฐกิจฐานรากตามแนวปรัชญาเศรษฐกิจพอเพียง		
4.การพัฒนาด้านศาสนา ศิลปวัฒนธรรม จารีตประเพณี และภูมิปัญญาท้องถิ่น		
5.การพัฒนาด้านสิ่งแวดล้อม การท่องเที่ยว การกีฬาและนันทนาการ		
6.การพัฒนาการจัดระเบียบชุมชน/สังคม และรักษาความสงบเรียบร้อย		
7.การพัฒนาบริหารจัดการองค์กรปกครองส่วนท้องถิ่น		
รวม		

ส่วนที่ 3 ผลการดำเนินงาน

4. ความพึงพอใจต่อผลการดำเนินงานขององค์กรปกครองส่วนท้องถิ่นในภาพรวม

ประเด็น	พอใจมาก	พอใจ	ไม่พอใจ
1) มีการเปิดโอกาสให้ประชาชนมีส่วนร่วมในโครงการ/กิจกรรม			
2) มีการประชาสัมพันธ์ให้ประชาชนรับรู้ข้อมูลของโครงการ/กิจกรรม			
3) มีการเปิดโอกาสให้ประชาชนแสดงความคิดเห็นในโครงการ/กิจกรรม			
4) มีการรายงานผลการดำเนินงานของโครงการ/กิจกรรมต่อสาธารณะ			
5) การเปิดโอกาสให้ประชาชนตรวจสอบการดำเนินโครงการ/กิจกรรม			

6) การดำเนินงานเป็นไปตามระยะเวลาที่กำหนด			
7) ผลการดำเนินโครงการ/กิจกรรมนำไปสู่การแก้ไขปัญหาของประชาชน			
8) การแก้ไขปัญหาและการตอบสนองความต้องการของประชาชน			
9) ประโยชน์ที่ประชาชนได้รับจากการดำเนินโครงการ/กิจกรรม			

๓. สรุปผลการพัฒนาท้องถิ่นในภาพรวม

ผลของการดำเนินการติดตามและประเมินผลยุทธศาสตร์ในการติดตามและประเมินผลยุทธศาสตร์การพัฒนาขององค์กรปกครองส่วนท้องถิ่น ซึ่งประกอบด้วย

1. กรอบและแนวทางในการติดตามและประเมินผล
2. ระเบียบ วิธีในการติดตามและประเมินผล และ
3. กำหนดเครื่องมือที่ใช้ในการติดตามและประเมินผล

เมื่อได้ดำเนินการตามหลักการสำคัญ 3 ประการแล้ว คณะกรรมการติดตามและประเมินผลแผนพัฒนาท้องถิ่น จะต้องดำเนินการวิเคราะห์ข้อมูลและประเมินผล ดังนี้

1. ข้อมูลเชิงปริมาณ เป็นข้อมูลที่เกิดจากคำถาม เช่น ใครเข้าร่วมหรือมีส่วนร่วมในการวางแผนการจัดทำยุทธศาสตร์ ผู้เข้าร่วมมีกี่คน กี่กลุ่ม มีที่มาอย่างไร ผลลัพธ์ในเชิงปริมาณที่ได้เป็นแบบตัวเลข สถิติต่าง ๆ ข้อมูลเชิงปริมาณจึงเป็นข้อมูลที่แสดงจำนวน เช่น จำนวนคนร่วมกิจกรรมแยกตามเพศ จำนวนกิจกรรมที่ถูกระบุว่าเป็นกิจกรรมเพื่อเสริมสร้างความสามัคคี เป็นต้น

2. ข้อมูลเชิงคุณภาพ เป็นข้อมูลที่เก็บรวบรวมคุณภาพของเรื่องนั้นๆ เช่น หมู่บ้าน/ชุมชนที่มีความเจริญมีความเป็นเมืองหรือชนบทมากน้อยเพียงใดจากการกำหนดยุทธศาสตร์พัฒนานี้ หมู่บ้าน/ชุมชนมีปัญหาอะไรบ้าง ผลของการพัฒนาตามยุทธศาสตร์แต่ละด้านหมู่บ้าน /ชุมชน เป็นอย่างไร ผลของคนเป็นอย่างไร ข้อมูลเชิงคุณภาพ เป็นข้อมูลที่อธิบายปรากฏการณ์ในพื้นที่ในลักษณะอย่างลึกซึ้ง เป็นข้อมูลที่มีความสัมพันธ์และเชื่อมโยงความเป็นเหตุเป็นผลของยุทธศาสตร์ ผลของเชิงคุณภาพจึงเป็นเรื่องของความพึงพอใจของประชาชนในหมู่บ้าน ชุมชน หรือผู้มีส่วนได้เสียทั้งหมด

ความสำเร็จของการนำยุทธศาสตร์การพัฒนาไปใช้ วัดความสำเร็จได้จาก เช่น

1. บรรทัดฐานด้านความพึงพอใจของผู้รับบริการ (client satisfaction criterion)
2. บรรทัดฐานด้านเวลา (time criterion)
3. บรรทัดฐานด้านการเงิน (monetary criterion)
4. บรรทัดฐานด้านประสิทธิผล (effectiveness criterion)

การนำเสนอผลการติดตามและประเมินผล สามารถใช้รูปแบบ

1. ความเรียงร้อยแก้ว (Narrative) เช่น คำบรรยายตาราง หรือรูปภาพ
2. ตาราง (Tables) เป็นการนำข้อมูลลงในช่อง (Grids)
3. รูปภาพ (Figures) เช่น กราฟ ภาพวาดลายเส้น

รูปแบบที่ใช้สำหรับการติดตามและประเมินผลแผนพัฒนาท้องถิ่น

เพื่อให้การ ติดตามและประเมินผล แผนพัฒนาท้องถิ่นตามข้อ 29 แห่งระเบียบกระทรวงมหาดไทยว่าด้วยการจัดทำแผนพัฒนาท้องถิ่นขององค์กรปกครองส่วนท้องถิ่น พ.ศ. 2548 และระเบียบกระทรวงมหาดไทยว่าด้วยการจัดทำแผนพัฒนาท้องถิ่นขององค์กรปกครองส่วนท้องถิ่น (ฉบับที่ ๒) พ.ศ.๒๕๕๙กระทรวงมหาดไทยจึงกำหนดรูปแบบที่ใช้สำหรับการติดตามและประเมินผลแผนพัฒนาท้องถิ่น ประกอบด้วย การติดตามและประเมินผลยุทธศาสตร์ สำหรับแผนยุทธศาสตร์การพัฒนา และการติดตามและประเมินผลโครงการสำหรับแผนพัฒนาท้องถิ่นสี่ปี โดยมีรายละเอียด ดังนี้

1. กำหนดแนวทางการติดตามและประเมินผล

ในแผนพัฒนาท้องถิ่นสี่ปี ปรากฏในบทที่ 5 กรอบในการติดตามและประเมินผลแผนพัฒนาท้องถิ่นสี่ปี องค์กรปกครองส่วนท้องถิ่นสามารถกำหนดกรอบอื่น ๆ เพิ่มเติมได้ ซึ่งมีความสอดคล้องกับมิติหรือบริบทของพื้นที่

2. แบบสำหรับการติดตามและประเมินผลเชิงปริมาณและคุณภาพ

2.1 แบบตัวบ่งชี้การปฏิบัติงาน (Performance Indicators) เป็นเครื่องมือที่ใช้ในการติดตามและประเมินผลในการพัฒนากิจกรรม โครงการ ตลอดจนกลยุทธ์ /แผนงาน ซึ่งตัวบ่งชี้การปฏิบัติงานจะเป็นการรวบรวมข้อมูลเกี่ยวกับปัจจัยนำเข้า (Inputs) กระบวนการ (Processes) ผลผลิต (Outputs) และผลกระทบ (Impacts) อันจะช่วยให้การวิเคราะห์การดำเนินงานที่เกิดขึ้น ตลอดจนใช้เป็นข้อมูลในการปรับปรุงการทำงานต่อไปเงื่อนไขสำคัญของตัวแบบ ตัวบ่งชี้การปฏิบัติงานก็คือ การมีส่วนร่วมของผู้มีส่วนได้ส่วนเสีย(Key takeholders) ในการกำหนดตัวบ่งชี้ เพราะจะเป็นการสร้างความเข้าใจร่วมกัน ตลอดจนการใช้ตัวบ่งชี้เหล่านั้นในการดำเนินการช่วยในการตัดสินใจได้ต่อไป

2.2 แบบบัตรคะแนน (Scorecard Model) แบบบัตรคะแนน หรือ Scorecard Model ของ Kaplan & Norton เป็นแนวคิดที่เชื่อว่าการทำความเข้าใจองค์กรตลอดจนภาพรวมที่เกิดขึ้นในองค์กรสามารถเห็นได้จากผลลัพธ์และการปฏิบัติงานที่เกิดขึ้น ตัวแบบบัตรคะแนนจึงถูกใช้ในการวัดประสิทธิผลโดยจะพิจารณาจากการปฏิบัติงานและผลลัพธ์ที่เกิดขึ้น ซึ่งเป็นการทำความเข้าใจถึงภาพรวมขององค์กรหรือระบบต่าง ๆ ขององค์กรที่มีผลต่อพฤติกรรมของบุคคลในองค์กร โดยใช้เป็นกรอบการวัดและประเมินผลระบบปฏิบัติงานด้วยการมององค์กรรวมหรือภาพรวมที่เกิดขึ้นในองค์กร ซึ่งสามารถแบ่งเป็นองค์ประกอบย่อย ๆ เช่น ด้านการเงิน ด้านลูกค้า หรือผู้รับบริการ ด้านกระบวนการภายในองค์กร และด้านนวัตกรรมและการเรียนรู้ ตัวแบบ Scorecard จึงสามารถช่วยองค์กรสามารถพัฒนาเชื่อมต่อและปฏิบัติตามกลยุทธ์ที่กำหนดไว้ได้ การนำตัวแบบ Scorecard แบบใหม่ หรือ BSC เป็นการมุ่งเน้นความสำคัญของคุณค่าสูงสุดของผู้มีส่วนได้เสีย กระบวนการสู่ความเป็นเลิศการปรับปรุงให้เกิดองค์กรแห่งการเรียนรู้ และความพึงพอใจของผู้มีส่วนได้เสีย

2.3 แบบมุ่งวัดผลสัมฤทธิ์ (Result Framework Model (RF)) เป็นตัวแบบที่สอดคล้องกับการทำแผนกลยุทธ์อย่างมาก ลักษณะของตัวแบบนี้ถือได้ว่าเป็นตัวแบบมุ่งเน้นผลสัมฤทธิ์ โดยจะพิจารณาว่าแผนกับการปฏิบัติที่เกิดขึ้นเป็นไปในทิศทางเดียวกันหรือไม่ อันดูได้จากผลระยะกลาง (Intermediate Result; Irs)ต่าง ๆ ว่าเป็นไปตามเกณฑ์ที่กำหนดไว้หรือไม่ การกำหนดเป้าหมายและผลระยะต่าง ๆ ไว้

ก่อนล่วงหน้าเช่นนี้ทำให้สามารถนำไปพัฒนากลยุทธ์การดำเนินการต่อไปได้ รวมทั้งยังสามารถใช้เป็นเครื่องมือในการติดตามและประเมินผลได้อีกด้วย

2.4 แบบเชิงเหตุผล (Logical Model) ตัวแบบเชิงเหตุผล หรือ Logical Model ถือเป็นตัวแบบหนึ่งที่ค่อนข้างแพร่หลายในการประเมินผลซึ่งตัวแบบดังกล่าวจะช่วยให้การประเมินมีความสอดคล้องระหว่างปัจจัยนำเข้า กระบวนการและผลลัพธ์ กับวัตถุประสงค์ของแผนงาน กิจกรรม โครงการนั้น ๆ ตลอดจนมีความครอบคลุมในประเด็นต่าง ๆ ทั้งในลักษณะ Formative และ Summative โดยตัวแบบเชิงเหตุผลจะเกี่ยวข้องกับการประเมินถึงบริบท (Context) การดำเนินการ (Implementation) และผลที่เกิดขึ้น (Outcomes) ตลอดจนครอบคลุมไปถึงผลลัพธ์ ผลที่เกิดขึ้นและผลกระทบ

2.5 แบบวัดกระบวนการปฏิบัติงาน (Process Performance Measurement System (PPMS)) ระบบการวัดกระบวนการปฏิบัติงานหรือ PPMS เป็นระบบการประเมินที่มีแนวความคิดคล้ายคลึงกับตัวแบบตัวบ่งชี้การปฏิบัติงาน เป็นการพิจารณาถึงหน้าที่ของระบบต่าง ๆ ในลักษณะภาพรวมขององค์กรเพื่อที่จะนำไปสู่การพัฒนา ซึ่งระบบการวัดดังกล่าวจะมองภาพรวมของระบบการวัดกระบวนการปฏิบัติงานอันนำไปสู่การพัฒนากรอบความคิดและการสรุปทเรียนที่เกิดขึ้นต่อไป

2.6 แบบการประเมินโดยใช้วิธีการแก้ปัญหาหรือเรียนรู้จากปัญหาที่เกิดขึ้น หรือ Problem-Solving Method การประเมินโดยใช้วิธีการแก้ปัญหาหรือเรียนรู้จากปัญหาที่เกิดขึ้น ถือเป็นวิธีการประเมินที่สำคัญอีกวิธีการหนึ่ง เนื่องจากวิธีการดังกล่าวจะเน้นที่การนำความรู้ที่มีอยู่กลับมาใช้ (Reusable Knowledge) ให้เกิดประโยชน์ในขณะเดียวกัน ถือเป็น การทดสอบความรู้ที่มีอยู่ว่าเหมาะสมหรือสามารถใช้ได้จริงในสถานการณ์ปัจจุบันหรือไม่ ซึ่งในทางภววิทยา (ontology) แล้วถือเป็นการแสวงหาความรู้ที่ค่อนข้างท้าทายเพราะเป็นทั้งการตรวจสอบองค์ความรู้และการสร้างองค์ความรู้ใหม่ การนำวิธีการแก้ปัญหามาใช้ในการประเมินแผนจึงถูกออกแบบให้มีลักษณะของการประเมินเชิงวิเคราะห์แผนและรูปแบบของเนื้อหางานเกี่ยวกับการวิพากษ์แผน ซึ่งจะใส่หรือนำเข้าไปใช้ในการประเมินแผนนั้น ๆ

2.7 แบบการประเมินแบบมีส่วนร่วม (Participatory Methods) การประเมินโดยวิธีการแบบมีส่วนร่วม (Participatory Method) เป็นวิธีการประเมินที่ให้ความสำคัญกับการกระทำทั้งในรูปของการกระทำหรือการตัดสินใจของผู้มีส่วนเกี่ยวข้องเกี่ยวกับกิจกรรม โครงการหรือแผนงานนั้น ๆ โดยมุ่งสร้างความรู้สึกเป็นเจ้าของ (Sense of Ownership) ของผู้มีส่วนเกี่ยวข้องทั้งยังให้ผู้มีส่วนเกี่ยวข้องได้ร่วมติดตามและประเมินผลของโครงการนั้น ๆ อีกด้วยการประเมินโดยวิธีการแบบมีส่วนร่วมจึงมุ่งเน้นที่การเรียนรู้ของชุมชนท้องถิ่นและมุมมองของภาคประชาชนที่จะเข้าร่วมตอบสนอง และกำหนดแผนงานของโครงการ ตลอดจนรูปแบบการดำเนินการโดยเริ่มตั้งแต่การกำหนดประเด็นปัญหาการวางแผน การปฏิบัติงานและการติดตามและประเมินผลที่เกิดขึ้น รวมถึงการสรุปทเรียนเพื่อการถ่ายทอดความรู้ต่อไป นอกจากนี้ผลที่ได้ทั้งจากการติดตามและการประเมินผลยังใช้เป็นข้อมูลเสนอต่อผู้กำหนดนโยบายอีกด้วย

2.8 แบบการประเมินผลกระทบ (Impact Evaluation) การประเมินผลกระทบ เป็นการพิจารณาถึงผลที่เกิดขึ้นอย่างเป็นระบบทั้งผลในด้านบวก - ด้านลบ ผลที่เกิดขึ้นโดยที่ตั้งใจในระดับต่าง ๆ

อันเกิดจากการดำเนินการตามแผนงาน โครงการ กิจกรรมที่กำหนดไว้การประเมินผลกระทบจะช่วยให้ทราบว่าการดำเนินการอย่างกว้างขวางเป็นระบบอันกระทบต่อผู้มีส่วนได้ส่วนเสียในทุกๆ ฝ่าย โดยการประเมินผลกระทบจะเป็นการวัดถึงผลที่เกิดขึ้น (Outcomes) และผลกระทบต่าง ๆ (Impacts) ที่เกิดขึ้นจากการดำเนินการว่ามีผล หรืออิทธิพลอย่างไรทั้งต่อบัจจัยภายในและภายนอก ในขณะที่เดียวกันก็จะช่วยให้ทราบถึงต้นทุนของกิจกรรมต่าง ๆ ที่ต้องใช้ อันจะเป็นสิ่งที่ใช้กำหนดได้ต่อไปว่าควรจะมีการขยาย ระบุ เพิ่มเติมกิจกรรม โครงการอะไร

และนอกจากนี้ การประเมินผลกระทบยังให้ทางเลือกในการตัดสินใจอย่างมีประสิทธิภาพอีกด้วย

2.9 แบบการประเมินความเสี่ยง (Risk Assessment Model) ตัวแบบประเมินความเสี่ยงเป็นเครื่องมือชนิดหนึ่งที่ใช้ในการตรวจสอบหรือประเมินถึงความเสี่ยงที่อาจเกิดขึ้นในการปฏิบัติ โดยตัวแบบดังกล่าวจะแสดงในรูปของตารางโดยที่ในแนวนอนจะมีระดับแบ่งผลของความรุนแรง และแนวตั้งจะแสดงความถี่ที่เกิดขึ้นเพื่อที่จะกำหนดอัตราสำหรับความบกพร่องหรือความเสี่ยงที่มีผลต่อความปลอดภัย โดยส่วนใหญ่แล้วตัวแบบดังกล่าวเป็นที่นิยมในทางการแพทย์และสาธารณสุขซึ่งจะใช้เป็นตัวแบบในการประเมินอัตราความเสี่ยงของโรคหรือใช้ในการติดตาม เฝ้าระวังสุขภาพหรืออุบัติการณ์ของโรคตามพื้นที่ต่าง ๆ

2.10 แบบการประเมินตนเอง (Self-assessment Model) ตัวแบบในการประเมินตนเองเป็นเครื่องมือหนึ่งที่ใช้ในการกำหนดว่าในขณะนั้นองค์กรมีจุดแข็งและจุดอ่อนอย่างไร และแนวทางการปรับปรุงหรือพัฒนา ซึ่งประโยชน์ต่อการพัฒนาองค์กรรวมถึงการกำหนดวิสัยทัศน์ ยุทธศาสตร์ แผนกลยุทธ์ และแผนปฏิบัติ โดยตัวแบบการประเมินตนเองมีขั้นตอนในการดำเนินการ ดังนี้ 1) ประเมินจุดแข็งและจุดอ่อนขององค์กร 2) กำหนดวัตถุประสงค์ เป้าหมายหลักและเป้าหมายย่อย 3) กำหนดแนวทางการเปลี่ยนแปลง 4) เลือกแนวทางการเปลี่ยนแปลงที่เหมาะสมและเป็นไปได้ 5) กำหนดแผนงาน กิจกรรม โครงการและ 6) ดำเนินการ

2.11 แบบอื่น ๆ ที่องค์กรปกครองส่วนท้องถิ่นกำหนดขึ้น ทั้งนี้ต้องอยู่ภายใต้กรอบ ตามข้อ 1-10 หรือเป็นแบบผสมก็ได้

3. แนวทางการพิจารณาการติดตามและประเมินผลแผนพัฒนาท้องถิ่น

3.1 แนวทางการพิจารณาการติดตามและประเมินผลยุทธศาสตร์ เพื่อความสอดคล้องแผนพัฒนาท้องถิ่นสี่ปี

ประเด็นการพิจารณา	คะแนน
๑. ข้อมูลสภาพทั่วไปและข้อมูลพื้นฐานขององค์กรปกครองส่วนท้องถิ่น	๒๐
๒. การวิเคราะห์สถานการณ์และศักยภาพ	๑๕
๓. ยุทธศาสตร์ ประกอบด้วย	๖๕
๓.๑ ยุทธศาสตร์ขององค์กรปกครองส่วนท้องถิ่น	(๑๐)
๓.๒ ยุทธศาสตร์ขององค์กรปกครองส่วนท้องถิ่นในเขตจังหวัด	(๑๐)
๓.๓ ยุทธศาสตร์จังหวัด	(๑๐)

๓.๔ วิสัยทัศน์	(๕)
๓.๕ กลยุทธ์	(๕)
๓.๖ เป้าประสงค์ของแต่ละประเด็นกลยุทธ์	(๕)
๓.๗ จุดยืนทางยุทธศาสตร์	(๕)
๓.๘ แผนงาน	(๕)
๓.๙ ความเชื่อมโยงของยุทธศาสตร์ในภาพรวม	(๕)
๓.๑๐ ผลผลิต/โครงการ	(๕)
รวมคะแนน	๑๐๐

**แนวทางในการให้คะแนนแนวทางการพิจารณาการติดตามและประเมินผลยุทธศาสตร์
เพื่อความสอดคล้องแผนพัฒนาท้องถิ่นสี่ปีขององค์กรปกครองส่วนท้องถิ่น**

ประเด็นพิจารณา	รายละเอียดหลักเกณฑ์	คะแนน เต็ม	คะแนน ที่ได้
1. ข้อมูลสภาพ ทั่วไปและข้อมูล พื้นฐานของ อปท.	ควรประกอบด้วยข้อมูลดังนี้ (๑) ข้อมูลเกี่ยวกับด้านกายภาพ เช่น ที่ตั้งของหมู่บ้าน/ชุมชน/ตำบล ลักษณะภูมิประเทศ ลักษณะภูมิอากาศ ลักษณะของดิน ลักษณะของแหล่งน้ำ ลักษณะของไม้/ป่าไม้ ฯลฯ ด้านการเมือง/ การปกครอง เช่น เขตการปกครอง การเลือกตั้ง ฯลฯ	๒๐ (๓)	
	(๒) ข้อมูลเกี่ยวกับด้านการเมือง/การปกครอง เช่น เขตการปกครอง การ เลือกตั้ง ฯลฯ ประชากร เช่น ข้อมูลเกี่ยวกับจำนวนประชากร และช่วง อายุและจำนวนประชากร ฯลฯ	(๒)	
	(๓) ข้อมูลเกี่ยวกับสภาพทางสังคม เช่น การศึกษา สาธารณสุข อาชญากรรม ยาเสพติด การสังคมสงเคราะห์ ฯลฯ	(๒)	
	(๔) ข้อมูลเกี่ยวกับบริการพื้นฐาน เช่น การคมนาคมขนส่ง การไฟฟ้า การประปา โทรศัพท์ ฯลฯ	(๒)	
	(๕) ข้อมูลเกี่ยวกับระบบเศรษฐกิจ เช่น การเกษตร การประมง การปศุ สัตว์ การบริการ การท่องเที่ยว อุตสาหกรรม การพาณิชย์/กลุ่มอาชีพ แรงงาน ฯลฯ และเศรษฐกิจพอเพียงท้องถิ่น (ด้านการเกษตรและแหล่ง น้ำ)	(๒)	

	(๖) ข้อมูลเกี่ยวกับศาสนา ประเพณี วัฒนธรรม เช่น การนับถือศาสนา ประเพณีและงานประจำปี ภูมิปัญญาท้องถิ่น ภาษาถิ่น สินค้าพื้นเมือง และของที่ระลึก ฯลฯ และอื่นๆ	(๒)	
	(๗) ข้อมูลเกี่ยวกับทรัพยากรธรรมชาติ เช่น น้ำ ป่าไม้ ภูเขา คุณภาพของทรัพยากรธรรมชาติ ฯลฯ	(๒)	
	(๘) การสำรวจและจัดเก็บข้อมูลเพื่อการจัดทำแผนพัฒนาท้องถิ่นหรือการใช้ข้อมูล ๖๒๖.	(๒)	
	(๙) การประชุมประชาคมท้องถิ่น รูปแบบ วิธีการ และการดำเนินการประชุมประชาคมท้องถิ่น โดยใช้กระบวนการร่วมคิด ร่วมทำ ร่วมตัดสินใจ ร่วมตรวจสอบ ร่วมรับประโยชน์ ร่วมแก้ปัญหา ปรีกษาหรือแลกเปลี่ยนเรียนรู้ เพื่อแก้ปัญหาสำหรับการพัฒนาท้องถิ่นตามอำนาจหน้าที่ขององค์กรปกครองส่วนท้องถิ่น	(๓)	
2. การวิเคราะห์สภาพการณ์และศักยภาพ	ควรประกอบด้วยข้อมูลดังนี้ (๑) การวิเคราะห์ที่ครอบคลุมความเชื่อมโยง ความสอดคล้อง ยุทธศาสตร์จังหวัด ยุทธศาสตร์การพัฒนาขององค์กรปกครองส่วนท้องถิ่นในเขตจังหวัด ยุทธศาสตร์ขององค์กรปกครองส่วนท้องถิ่น นโยบายของผู้บริหารท้องถิ่น รวมถึงความเชื่อมโยงแผนยุทธศาสตร์ชาติ ๒๐ ปี แผนพัฒนาเศรษฐกิจและสังคมแห่งชาติ และ Thailand ๔.๐	๑๕ (๒)	
	(๒) การวิเคราะห์การใช้ผังเมืองรวมหรือผังเมืองเฉพาะและการบังคับใช้ผลของการบังคับใช้ สภาพการณ์ที่เกิดขึ้นต่อการพัฒนาท้องถิ่น	(๑)	
	(๓) การวิเคราะห์ทางสังคม เช่น ด้านแรงงาน การศึกษา สาธารณสุข ความยากจน อาชญากรรม ปัญหายาเสพติด เทคโนโลยี จารีตประเพณี วัฒนธรรม ภูมิปัญญาท้องถิ่น เป็นต้น	(๒)	
	(๔) การวิเคราะห์ทางเศรษฐกิจ ข้อมูลด้านรายได้ครัวเรือน การส่งเสริมอาชีพ กลุ่มอาชีพ กลุ่มทางสังคม การพัฒนาอาชีพและกลุ่มต่างๆ สภาพทางเศรษฐกิจและความเป็นอยู่ทั่วไป เป็นต้น	(๒)	
	(๕) การวิเคราะห์สิ่งแวดล้อม พื้นที่สีเขียว ธรรมชาติต่างๆ ทางภูมิศาสตร์ กระบวนการหรือสิ่งที่เกิดขึ้น การประดิษฐ์ที่มีผลต่อสิ่งแวดล้อมและการพัฒนา	(๒)	

	(๖) ผลการวิเคราะห์ศักยภาพเพื่อประเมินสภาพการพัฒนาในปัจจุบันและโอกาสการพัฒนาในอนาคตของท้องถิ่น ด้วยเทคนิค SWOT Analysis ที่อาจส่งผลต่อการดำเนินงานได้แก่ S – Strength (จุดแข็ง) W – Weakness (จุดอ่อน) O – Opportunity (โอกาส) และ T – Threat (อุปสรรค)	(๒)	
	(๗) สรุปประเด็นปัญหาและความต้องการของประชาชนในพื้นที่ มีการนำเสนอปัญหา ค้นหาสาเหตุของปัญหาหรือสมมติฐานของปัญหา แนวทางการแก้ไขปัญหาหรือวิธีการแก้ไขปัญหา การกำหนดวัตถุประสงค์เพื่อแก้ไขปัญหา	(๒)	
	(๘) สรุปผลการดำเนินงานตามงบประมาณที่ได้รับ และการเบิกจ่ายงบประมาณ ในปีงบประมาณ พ.ศ.๒๕๕๗-๒๕๖๐ เช่น สรุปสถานการณ์การพัฒนา การตั้งงบประมาณ การเบิกจ่ายงบประมาณ การประเมินผลการนำแผนพัฒนาท้องถิ่นไปปฏิบัติในเชิงปริมาณ และการประเมินประสิทธิผลการนำแผนพัฒนาท้องถิ่นไปปฏิบัติในเชิงปริมาณ และการประเมินประสิทธิผลของแผนพัฒนาท้องถิ่นในเชิงคุณภาพ	(๑)	
	(๙) ผลที่ได้รับจากการดำเนินงานในปีงบประมาณ พ.ศ. ๒๕๕๗-๒๕๖๐ เช่น ผลที่ได้รับ/ผลที่สำคัญ ผลกระทบ และสรุปปัญหาอุปสรรคการดำเนินงานที่ผ่านมาและแนวทางการแก้ไข ปีงบประมาณ พ.ศ.๒๕๕๗-๒๕๖๐	(๑)	
๓. ยุทธศาสตร์	ควรประกอบด้วยข้อมูลดังนี้	๖๕	
๓.๑ ยุทธศาสตร์ขององค์กรปกครองส่วนท้องถิ่น	สอดคล้องกับสภาพสังคม เศรษฐกิจ สิ่งแวดล้อมของท้องถิ่น ประเด็นปัญหาการพัฒนาและแนวทางการพัฒนาที่สอดคล้องกับยุทธศาสตร์ขององค์กรปกครองส่วนท้องถิ่น และเชื่อมโยงหลักประชาธิรัฐ แผนยุทธศาสตร์ชาติ ๒๐ ปี แผนพัฒนาเศรษฐกิจและสังคมแห่งชาติ และ Thailand ๔.๐	(๑๐)	
๓.๒ ยุทธศาสตร์ขององค์กรปกครองส่วนท้องถิ่นในเขตจังหวัด	สอดคล้องและเชื่อมโยงกับสภาพสังคม เศรษฐกิจ สิ่งแวดล้อมของท้องถิ่น และยุทธศาสตร์จังหวัด และเชื่อมโยงหลักประชาธิรัฐ แผนยุทธศาสตร์ชาติ ๒๐ ปี แผนพัฒนาเศรษฐกิจและสังคมแห่งชาติ และ Thailand ๔.๐	(๑๐)	
๓.๓ ยุทธศาสตร์	สอดคล้องกับแผนพัฒนาเศรษฐกิจและสังคมแห่งชาติ แผนการบริหารราชการแผ่นดิน นโยบาย/ยุทธศาสตร์ คสช. และนโยบายรัฐบาลหลักประชาธิรัฐ แผนยุทธศาสตร์ชาติ ๒๐ ปี และ Thailand ๔.๐	(๑๐)	

จังหวัด ๓.๔ วิสัยทัศน์	วิสัยทัศน์ ซึ่งมีลักษณะแสดงสถานภาพที่องค์กรปกครองส่วนท้องถิ่น ต้องการจะเป็นหรือบรรลุถึงอนาคตอย่างชัดเจน สอดคล้องกับโอกาส และศักยภาพที่เป็นลักษณะเฉพาะขององค์กรปกครองส่วนท้องถิ่น และสัมพันธ์กับโครงการพัฒนาท้องถิ่น	(๕)	
๓.๕ กลยุทธ์	แสดงให้เห็นช่องทาง วิธีการ ภารกิจหรือสิ่งที่ต้องทำตามอำนาจหน้าที่ขององค์กรปกครองส่วนท้องถิ่นที่จะนำไปสู่การบรรลุวิสัยทัศน์ หรือแสดงให้เห็นถึงความชัดเจนในสิ่งที่จะดำเนินการให้บรรลุวิสัยทัศน์นั้น	(๕)	
๓.๖ เป้าประสงค์ของแต่ละประเด็นกลยุทธ์	เป้าประสงค์ของแต่ละประเด็นกลยุทธ์มีความสอดคล้องและสนับสนุนต่อกลยุทธ์ที่จะเกิดขึ้น มุ่งหมายสิ่งหนึ่งสิ่งใดที่ชัดเจน	(๕)	
๓.๗ จุดยืนทางยุทธศาสตร์ (Positioning)	ความมุ่งมั่นอันแน่วแน่ในการวางแผนพัฒนาท้องถิ่น เพื่อให้บรรลุวิสัยทัศน์ขององค์กรปกครองส่วนท้องถิ่น ซึ่งเกิดจากศักยภาพของพื้นที่จริง ที่จะนำไปสู่ผลสำเร็จทางยุทธศาสตร์	(๕)	
๓.๘ แผนงาน	แผนงานหรือจุดมุ่งหมายเพื่อการพัฒนาในอนาคต กำหนดจุดมุ่งหมายในเรื่องใดเรื่องหนึ่งหรือแผนงานที่เกิดจากเป้าประสงค์ ตัวชี้วัด ค่าเป้าหมาย กลยุทธ์ จุดยืนทางยุทธศาสตร์และยุทธศาสตร์ขององค์กรปกครองส่วนท้องถิ่นที่มีความชัดเจน นำไปสู่การจัดทำโครงการพัฒนาท้องถิ่นในแผนพัฒนาท้องถิ่นสี่ปี โดยระบุแผนงานและความเชื่อมโยงดังกล่าว	(๕)	
๓.๙ ความเชื่อมโยงของยุทธศาสตร์ในภาพรวม	ความเชื่อมโยงองค์กรรวมที่นำไปสู่การพัฒนาท้องถิ่นที่เกิดผลผลิต/โครงการจากแผนยุทธศาสตร์ชาติ ๒๐ ปี แผนพัฒนาเศรษฐกิจและสังคมแห่งชาติ ฉบับที่ ๑๒ Thailand ๔.๐ แผนพัฒนาภาค/แผนพัฒนากลุ่มจังหวัด/แผนพัฒนาจังหวัด ยุทธศาสตร์การพัฒนาขององค์กรปกครองส่วนท้องถิ่นในเขตจังหวัดและยุทธศาสตร์ขององค์กรปกครองส่วนท้องถิ่น	(๕)	

๓.๑๐ ผลผลิต/ โครงการ	ผลผลิต/โครงการ เป็นผลผลิตที่เป็นชุดหรือโครงการที่เป็นชุด กลุ่มหรืออันหนึ่งอันเดียวกัน ลักษณะเดียวกัน เป็นต้น เพื่อ นำไปสู่การจัดทำโครงการเพื่อพัฒนาท้องถิ่นในแผนพัฒนา ท้องถิ่นสี่ปีอย่างถูกต้องและครบถ้วน	(๕)	
รวมคะแนน		๑๐๐	

๔. ข้อเสนอแนะในการจัดทำแผนพัฒนาท้องถิ่นในอนาคต

๔.๑ ผลกระทบนำไปสู่ออนาคต

จากการที่องค์การบริหารส่วนตำบลอีเซ เป็นองค์กรการปกครองท้องถิ่นในลักษณะการกระจายอำนาจ และมีความใกล้ชิดกับประชาชนมากที่สุด การดำเนินการพัฒนาตำบลอีเซจึงจำเป็นต้องรับฟังปัญหาและความต้องการของประชาชนมาเป็นแนวทางในการจัดทำแผนพัฒนาท้องถิ่น แต่การดำเนินการจัดทำแผนพัฒนาท้องถิ่นที่ผ่านมา ยังไม่ได้รับความร่วมมือจากประชาชนในพื้นที่เท่าที่ควร ทำให้การพัฒนาไม่ตอบสนองความต้องการของประชาชนในบางกลุ่ม การดำเนินการจัดทำแผนพัฒนา

ท้องถิ่นสี่ปีเพื่อเป็นกรอบในการพัฒนาตำบลอีเซในอนาคตจึงควรให้การสนับสนุน ส่งเสริมให้ประชาชนร่วมดำเนินการดังนี้

๑. ส่งเสริมการมีส่วนร่วมในการเก็บข้อมูลและเสนอปัญหาสำคัญของท้องถิ่นเพื่อนำมาจัดทำแผนพัฒนาท้องถิ่นสี่ปี

๒. ส่งเสริมการมีส่วนร่วมในการให้ข้อมูลและเสนอปัญหาสำคัญของท้องถิ่นเพื่อนำมาจัดทำแผนพัฒนาท้องถิ่นสี่ปี

๓. ส่งเสริมการมีส่วนร่วมในการวิเคราะห์ข้อมูล จัดลำดับความสำคัญเพื่อนำมากำหนดประเด็นหลักการพัฒนา ปัญหาความต้องการ

๔. การออกประชาคมแผนพัฒนาท้องถิ่นสี่ปีมีการคัดเลือกโครงการที่เกินศักยภาพเพื่อเสนอของบประมาณจากหน่วยงานอื่น

๕. องค์การบริหารส่วนตำบลควรส่งเสริมการประชาสัมพันธ์ให้ประชาชนเข้ารับฟังการประชุมสภาท้องถิ่นในการพิจารณาแผนพัฒนาท้องถิ่นสี่ปี

๖. องค์การบริหารส่วนตำบลควรส่งเสริมการเปิดโอกาสให้ประชาชนพิจารณาร่างแผนพัฒนาท้องถิ่นสี่ปีก่อนนำเข้าสู่สภา

๗. ส่งเสริมประชาชนมีส่วนร่วมในการประชาคมเพื่อจัดทำแผนพัฒนาท้องถิ่นสี่ปีในช่วงเวลา กลางคืน

๘. องค์การบริหารส่วนตำบลควรเปิดโอกาสให้ประชาชนตรวจสอบการดำเนินงานโครงการ/กิจกรรมตามแผนพัฒนาท้องถิ่นสี่ปี

๔.๒ ข้อสังเกต ข้อเสนอแนะ ผลจากการพัฒนา

1. เน้นการประชาสัมพันธ์ข้อมูลข่าวสารกำหนดการวันเวลาให้ประชาชนรับทราบให้มากขึ้น ทั่วถึง โดยเฉพาะความร่วมมือจากผู้นำชุมชนช่วยประชาสัมพันธ์ให้ประชาชนทราบอีกทางหนึ่ง เพื่อให้ประชาชนรับรู้และความเข้าใจถึงวัตถุประสงค์ในการร่วมกิจกรรมว่ามีความสำคัญจำเป็นต่อชีวิตความเป็นอยู่ของประชาชน

2. ในการดำเนินกิจกรรมโครงการประชาคม ไม่ควรใช้เวลานานนัก ควรให้แล้วเสร็จตามกำหนดเวลาที่วางไว้รวมทั้งเสนอแนะการพัฒนาด้านอื่นให้ครอบคลุมทุกด้าน พร้อมชี้แจงให้ประชาชนทราบว่า องค์การบริหารส่วนตำบล มีงบประมาณจำกัด ประชาชนควรเสนอโครงการที่สำคัญจำเป็นต่อส่วนรวม เรียงลำดับความสำคัญ เพื่อลดจำนวนโครงการในแผนพัฒนาสามปีที่มีจำนวนมาก และไม่สามารถดำเนินการได้ทั้งหมด

3. ผู้เกี่ยวข้องในการจัดทำร่างแผนพัฒนาควรให้ความสำคัญต่อโครงการ/กิจกรรมที่ประชาคมคัดเลือกเรียงลำดับตรงตามความต้องการของประชาชน ในการแก้ไขปัญหา นำมาบรรจุไว้ในแผนพัฒนาท้องถิ่นสี่ปีให้ครบทุกด้านตามแนวทางพัฒนาควรเป็นโครงการ/กิจกรรม ที่องค์การบริหารส่วนตำบลสามารถนำมาดำเนินการได้จริง และส่งเสริมความร่วมมือของประชาคมตำบล

4. คณะกรรมการพัฒนาฯ สมาชิกสภาฯ และผู้เกี่ยวข้องในการพิจารณาร่างแผนพัฒนาท้องถิ่นสี่ปี ควรมีความรู้ความเข้าใจต่อบทบาทหน้าที่ของตนโดยคำนึงถึงประโยชน์ส่วนรวมเป็นหลัก พิจารณาโครงการ/กิจกรรม เรียงลำดับก่อนหลังในร่างแผนพัฒนาท้องถิ่นสี่ปี ให้ตรงกับตามความต้องการของประชาชนที่เสนอ

5. ควรปฏิบัติตามแผนพัฒนาท้องถิ่นสี่ปีที่ประกาศใช้ ตามลำดับความสำคัญเร่งด่วน เพื่อให้การดำเนินการเป็นไปอย่างรวดเร็ว ตรงกับความต้องการของประชาชน สอดคล้องกับงบประมาณ รวมทั้งประสานขอรับการสนับสนุนงบประมาณ และทรัพยากรที่จำเป็น จากหน่วยงานอื่น

.....

