



แผนพัฒนาท้องถิ่น (พ.ศ. ๒๕๖๖ – ๒๕๗๐)

ทบทวน
ปี ๑/๒๕๖๗



องค์การบริหารส่วนตำบลอีเซ
อำเภอโพธิ์ศรีสุวรรณ จังหวัดศรีสะเกษ



ประกาศองค์การบริหารส่วนตำบลอีเซ

เรื่อง ประกาศใช้แผนพัฒนาท้องถิ่น (พ.ศ.๒๕๖๖ - ๒๕๗๐) ทบทวนปี ๑/๒๕๖๗

เพื่อให้เป็นไปตามระเบียบกระทรวงมหาดไทย ว่าด้วยการจัดทำแผนพัฒนาขององค์กรปกครองส่วนท้องถิ่น พ.ศ. ๒๕๔๘ และที่แก้ไขเพิ่มเติม (ฉบับที่ ๓) พ.ศ. ๒๕๖๑ หมวด ๕ ข้อ ๒๔ องค์การบริหารส่วนตำบลอีเซ โดยความเห็นชอบของสภาองค์การบริหารส่วนตำบลอีเซ ในการประชุมสภาสมัยสามัญ สมัยที่ ๒/๒๕๖๗ เมื่อวันที่ ๒๘ พฤษภาคม ๒๕๖๗ จึงประกาศใช้แผนพัฒนาท้องถิ่น (พ.ศ.๒๕๖๖ - ๒๕๗๐) ทบทวนปี ๑/๒๕๖๗ ขององค์การบริหารส่วนตำบลอีเซ เพื่อเป็นกรอบในการกำหนดทิศทางการพัฒนาองค์การบริหารส่วนตำบลอีเซ และเป็นแนวทางในการจัดทำงบประมาณประจำปีต่อไป

จึงประกาศมาเพื่อทราบโดยทั่วกัน

ประกาศ ณ วันที่ ๗ มิถุนายน พ.ศ. ๒๕๖๗

(นายสุวรรณ โสิตา)

นายกองค์การบริหารส่วนตำบลอีเซ

คำนำ

แผนพัฒนาท้องถิ่นเป็นการแปลงแผนยุทธศาสตร์การพัฒนา ไปสู่การปฏิบัติ โดยมีหลักการคิดที่ว่าภายใต้ยุทธศาสตร์การพัฒนาหนึ่ง ๆ จะมีแนวทางการพัฒนาได้มากกว่าหนึ่งแนวทาง และภายใต้การพัฒนาหนึ่งจะมีโครงการ/กิจกรรมได้มากกว่าหนึ่งโครงการ/กิจกรรม ที่มีวัตถุประสงค์สนองต่อแผนยุทธศาสตร์การพัฒนาการพัฒนาและดำเนินการเพื่อให้การพัฒนาบรรลุตามวิสัยทัศน์ขององค์กรปกครองส่วนท้องถิ่นที่กำหนดไว้

แผนพัฒนาท้องถิ่นเป็นแผนที่มีความสัมพันธ์กับการจัดทำงบประมาณรายจ่ายประจำปี กล่าวคือ องค์กรปกครองส่วนท้องถิ่นใช้แผนพัฒนาท้องถิ่นเป็นกรอบในการจัดทำงบประมาณรายจ่ายประจำปี และงบประมาณรายจ่ายเพิ่มเติม โดยนำโครงการ/กิจกรรมจากแผนพัฒนาท้องถิ่นในปีที่จะจัดทำงบประมาณรายจ่ายประจำปีไปจัดทำงบประมาณเพื่อให้กระบวนการจัดทำงบประมาณเป็นไปด้วยความรอบคอบและผ่านกระบวนการการมีส่วนร่วมของประชาชน

ในการนี้ องค์การบริหารส่วนตำบลอีเซ ขอขอบพระคุณสมาชิกสภาองค์การบริหารส่วนตำบลอีเซ องค์กรจัดทำแผนพัฒนาขององค์การบริหารส่วนตำบลอีเซ และหัวหน้าส่วนทุกท่านผู้นำชุมชนตลอดจนประชาชนทุกภาคส่วน ที่ให้ความร่วมมือและสนับสนุนในการจัดทำแผนพัฒนาท้องถิ่น (พ.ศ.๒๕๖๖ – ๒๕๗๐) ทบพวนปี ๑/๒๕๖๗ ในครั้งนี้ให้เรียบร้อยตามที่กำหนดเอาไว้และหวังเป็นอย่างยิ่งว่าแผนพัฒนาท้องถิ่นฉบับนี้ จะเป็นประโยชน์ในการบริหารงานของตำบลอีเซและประชาชนทุกภาคส่วนเป็นอย่างดี

องค์การบริหารส่วนตำบลอีเซ
อำเภอโพธิ์ศรีสุวรรณ จังหวัดศรีสะเกษ
มิถุนายน ๒๕๖๗

สารบัญ

	หน้า
ส่วนที่ ๑ สภาพทั่วไปและข้อมูลพื้นฐาน	๑
ส่วนที่ ๒ ยุทธศาสตร์องค์กรปกครองส่วนท้องถิ่น	๒๒
ส่วนที่ ๓ การนำแผนพัฒนาท้องถิ่นไปสู่การปฏิบัติ	๖๒
- บัญชีสรุปโครงการพัฒนา (แบบ ผ.๐๑)	๖๘
- บัญชีสรุปโครงการที่นำมาจากแผนพัฒนาหมู่บ้าน	๗๑
- รายละเอียดโครงการพัฒนา (แบบ ผ.๐๒)	๗๓
- รายละเอียดโครงการพัฒนาที่นำมาจากแผนหมู่บ้าน (แบบ ผ.๐๒/๑)	๑๔๖
- รายละเอียดโครงการพัฒนาสำหรับโครงการที่เกินศักยภาพ อปท. (แบบ ผ.๐๒/๒)	๒๒๒
- รายละเอียดบัญชีครุภัณฑ์ วัสดุ (ผ.๐๓)	๒๓๓
ภาคผนวก	
- คณะกรรมการพัฒนาองค์การบริหารส่วนตำบลอีเซ	
- คณะกรรมการสนับสนุนการจัดทำแผนพัฒนาท้องถิ่น	
- คณะกรรมการติดตามและประเมินผลแผนพัฒนาท้องถิ่น	
- กิจกรรมการมีส่วนร่วมในการจัดทำแผนพัฒนาท้องถิ่น	

แผนพัฒนาท้องถิ่น

(พ.ศ. ๒๕๖๖ – ๒๕๗๐) ทวนทวนปี ๑/๒๕๖๗

ขององค์การบริหารส่วนตำบลอีเซ อำเภอโพธิ์ศรีสุวรรณ จังหวัดศรีสะเกษ

ส่วนที่ ๑ สภาพทั่วไปและข้อมูลพื้นฐาน

(๑) ด้านกายภาพ

๑) ที่ตั้งของตำบล

ตำบลอีเซ มีพื้นที่ทั้งหมดประมาณ ๑๑,๖๐๐ ไร่ หรือประมาณ ๑๗ ตารางกิโลเมตร ตั้งอยู่ทางทิศตะวันตกเฉียงเหนือของอำเภอโพธิ์ศรีสุวรรณ ห่างจากตัวอำเภอโพธิ์ศรีสุวรรณประมาณ ๗ กิโลเมตร และอยู่ห่างจากตัวจังหวัดศรีสะเกษ ประมาณ ๓๙ กิโลเมตร (ทางรถยนต์) โดยมีอาณาเขตติดต่อกับตำบลข้างเคียงดังนี้

<u>ทิศเหนือ</u>	ติดเขต ตำบลเป่าะ	อำเภอบึงบูรพ์ จังหวัดศรีสะเกษ
<u>ทิศใต้</u>	ติดเขต ตำบลตาโกน	อำเภอเมืองจันทร์ จังหวัดศรีสะเกษ
<u>ทิศตะวันออก</u>	ติดเขต ตำบลเสียว	อำเภอโพธิ์ศรีสุวรรณ จังหวัดศรีสะเกษ
<u>ทิศตะวันตก</u>	ติดเขต ตำบลยางสว่าง	อำเภอรัตนบุรี จังหวัดสุรินทร์

ที่ตั้ง ที่ทำการองค์การบริหารส่วนตำบลอีเซ ตั้งอยู่เลขที่ ๑๐๙ หมู่ที่ ๕ ตำบลอีเซ อำเภอโพธิ์ศรีสุวรรณ จังหวัดศรีสะเกษ รหัสไปรษณีย์ ๓๓๑๒๐ โทร/โทรสาร ๐ ๔๕๙๖ ๐๒๑๐

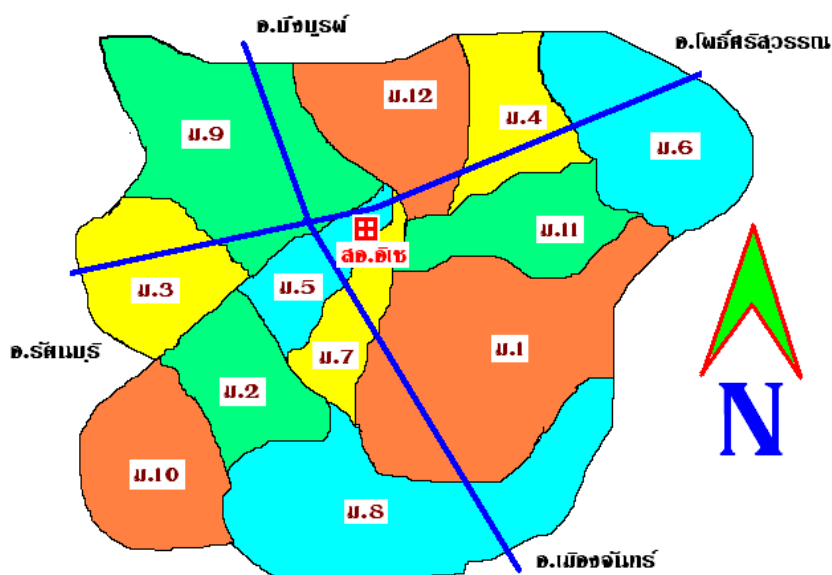

แผนที่ตำบลอีเซโดยสังเขป

๒) ลักษณะภูมิประเทศ

ตำบลอีเซมีพื้นที่ทั้งหมดประมาณ ๑๑,๖๐๐ ไร่ หรือประมาณ ๑๗ ตารางกิโลเมตรลักษณะภูมิประเทศมีลักษณะเป็นที่ราบสลับกับที่ดอน และป่าไม้เบญจพรรณทางทิศเหนือและตะวันตกของพื้นที่ตามลำน้ำห้วยทับทัน พื้นที่เหมาะสำหรับการเกษตร การเลี้ยงสัตว์ มีแหล่งน้ำที่สำคัญ ได้แก่ ลำน้ำห้วยทับทัน อ่างเก็บน้ำโสภณกระแต้ง อ่างเก็บน้ำบ้านพระ อ่างเก็บน้ำบ้านแสง

๓) ลักษณะภูมิอากาศ

ตำบลอีเซ มีอากาศแห้งแล้ง

ฤดูหนาว ในช่วงเดือนธันวาคม - กุมภาพันธ์ อุณหภูมิเฉลี่ย ๑๕ องศาเซลเซียส

ฤดูร้อน ในช่วงเดือนมีนาคม - เมษายน อากาศร้อนจัดอุณหภูมิเฉลี่ย ๓๙ องศาเซลเซียส

ฤดูฝน ฝนเริ่มตกในช่วงเดือนพฤษภาคม - พฤศจิกายน มักเกิดภาวะฝนทิ้งช่วงในเดือนกรกฎาคม - สิงหาคม ปริมาณน้ำฝนตลอดปี ๒๐ - ๖๐ มิลลิเมตร

๔) ลักษณะของดิน

สภาพดินส่วนใหญ่เป็นดินร่วนปนทรายที่มีการระบายน้ำดี มีความอุดมสมบูรณ์ต่ำ และมีพื้นที่บริเวณลุ่มน้ำห้วยทับทันที่มีระดับความอุดมสมบูรณ์ปานกลางถึงค่อนข้างสูง

(๒) ด้านการเมือง/การปกครอง

๑) เขตการปกครอง

ตำบลอีเซแบ่งเขตการปกครองออกเป็น ๑๒ หมู่บ้าน แต่ละหมู่บ้านมีผู้ใหญ่บ้านปกครอง ดังนี้

หมู่ที่	ชื่อหมู่บ้าน	ผู้ปกครอง	ตำแหน่ง	หมายเลขโทรศัพท์
๑	บ้านแสง	นายไกรภพ พิมพวัน	ผู้ใหญ่บ้าน ม. ๑	๐๙ ๖๑๕๗ ๖๒๔๘
๒	บ้านพระ	นายศุภวัฒน์ แซ่มคำ	ผู้ใหญ่บ้าน ม. ๒	๐๙ ๓๖๕๕ ๕๖๕๙
๓	บ้านหนองฮู	นายวิทยา โสดา	ผู้ใหญ่บ้าน ม. ๓	๐๘ ๕๖๑๒ ๒๔๗๙
๔	บ้านแปะ	นายวิจารณ์ ธรรมวัตร	ผู้ใหญ่บ้าน ม. ๔	๐๙ ๔๕๐๑ ๑๓๔๙
๕	บ้านอีเซ	นายชูศักดิ์ แซ่ไคว้	ผู้ใหญ่บ้าน ม. ๕	๐๘ ๖๒๔๕ ๐๕๓๙
๖	บ้านหนองหนัก	นายยศ แก้ววงษ์	ผู้ใหญ่บ้าน ม. ๖	๐๘ ๗๓๗๘ ๒๗๕๑
๗	บ้านอีเซใต้	นางปิ่นมนัส ชวดโท	ผู้ใหญ่บ้าน ม. ๗	๐๙ ๔๕๙๘ ๖๘๙๒
๘	บ้านห้องเปื่อย	นายสุนทร งามศรี	กำนันตำบลอีเซ	๐๖ ๒๒๘๔ ๐๒๘๗
๙	บ้านน้อยดงเมือง	นายบุญรักษ์ บุญศรี	ผู้ใหญ่บ้าน ม. ๙	๐๙ ๓๔๓๖ ๒๖๙๕
๑๐	บ้านหนองจมะ	นายเจริญ เทพชัย	ผู้ใหญ่บ้าน ม. ๑๐	๐๖ ๑๐๙๐ ๘๔๙๒
๑๑	บ้านอรุณรังษี	นายพรชัย เศรษฐศรี	ผู้ใหญ่บ้าน ม. ๑๑	๐๙ ๙๐๑๕ ๒๒๓๗
๑๒	บ้านโนน	นายสมหมาย สงฆ์	ผู้ใหญ่บ้าน ม. ๑๒	๐๖ ๕๒๐๙ ๙๙๗๒

๒) การเลือกตั้ง

องค์การบริหารส่วนตำบลอีเซ มีประชากรทั้งสิ้น ๒,๙๔๘ คน ผู้มีสิทธิเลือกตั้ง ณ วันที่ ๒๘ พฤศจิกายน ๒๕๖๔ จำนวนทั้งสิ้น ๒,๔๖๑ คน มีการเลือกตั้ง ดังนี้ สมาชิกสภาองค์การบริหารส่วนตำบล และนายกองค์การบริหารส่วนตำบล การเลือกตั้งสมาชิกสภาองค์การบริหารส่วนตำบลอีเซ มีเขตเลือกตั้ง จำนวน ๑๒ เขต ดังนี้

- เขตเลือกตั้งที่ ๑ บ้านแสง หมู่ที่ ๑ ผู้ที่ได้รับการเลือกตั้ง นางพนมพร ดีใจ
 เขตเลือกตั้งที่ ๒ บ้านพระ หมู่ที่ ๒ ผู้ที่ได้รับการเลือกตั้ง นายสมปอง พงษาปาน
 เขตเลือกตั้งที่ ๓ บ้านหนองฮู หมู่ที่ ๓ ผู้ที่ได้รับการเลือกตั้ง นายนิรันดร์ ภูมิลา
 เขตเลือกตั้งที่ ๔ บ้านแปะ หมู่ที่ ๔ ผู้ที่ได้รับการเลือกตั้ง นายเทวา บัวศรี
 เขตเลือกตั้งที่ ๕ บ้านอีเซ หมู่ที่ ๕ ผู้ที่ได้รับการเลือกตั้ง นายก่าน เศรษฐศรี
 เขตเลือกตั้งที่ ๖ บ้านหนองหนัก หมู่ที่ ๖ ผู้ที่ได้รับการเลือกตั้ง นายบัว อนันตศิลป์
 เขตเลือกตั้งที่ ๗ บ้านอีเซใต้ หมู่ที่ ๗ ผู้ที่ได้รับการเลือกตั้ง นายอภิรักษ์ ชัยศรี
 เขตเลือกตั้งที่ ๘ บ้านห้องเปื่อย หมู่ที่ ๘ ผู้ที่ได้รับการเลือกตั้ง นายสมชาย ไชยบุตร
 เขตเลือกตั้งที่ ๙ บ้านน้อยดงเมือง หมู่ที่ ๙ ผู้ที่ได้รับการเลือกตั้ง นายวิเศษ เทียมไสย
 เขตเลือกตั้งที่ ๑๐ บ้านหนองจมะ หมู่ที่ ๑๐ ผู้ที่ได้รับการเลือกตั้ง นายดาวิน อินตะนัย
 เขตเลือกตั้งที่ ๑๑ บ้านอรุณรังษี หมู่ที่ ๑๑ ผู้ที่ได้รับการเลือกตั้ง นายบุญเลิศ สมบัติ
 เขตเลือกตั้งที่ ๑๒ บ้านโนน หมู่ที่ ๑๒ ผู้ที่ได้รับการเลือกตั้ง นายถาวร แพงยา

การเลือกตั้งนายกองค์การบริหารส่วนตำบลอีเซ มีเขตตำบลอีเซเป็นเขตเลือกตั้ง ผู้ที่ได้รับการเลือกตั้ง คือ นายสุวรรณ โสตา

(ที่มา : สำนักงานคณะกรรมการการเลือกตั้งจังหวัดศรีสะเกษ ปี ๒๕๖๔)

(๓) ประชากร

๑) ข้อมูลเกี่ยวกับจำนวนประชากร

ตำบลอีเซ มีประชากรรวม จำนวน ๒,๙๔๘ คน แบ่งเป็น เพศชาย จำนวน ๑,๔๓๑ คน เพศหญิง จำนวน ๑,๕๑๗ คน โดยมีสถิติประชากรในช่วง ๕ ปีที่ผ่านมาดังนี้

ปี พ.ศ.	หญิง	ชาย	รวม
พ.ศ. ๒๕๖๓	๑,๕๔๕	๑,๔๕๐	๒,๙๙๕
พ.ศ. ๒๕๖๔	๑,๕๔๗	๑,๔๔๕	๒,๙๙๒
พ.ศ. ๒๕๖๕	๑,๕๓๗	๑,๔๔๑	๒,๙๗๘
พ.ศ. ๒๕๖๖	๑,๕๑๘	๑,๔๓๗	๒,๙๕๕
พ.ศ. ๒๕๖๗	๑,๕๑๗	๑,๔๓๑	๒,๙๔๘

ตารางข้อมูลเปรียบเทียบย้อนหลัง ๕ ปี ตำบลอีเซ

จากตารางข้อมูลเปรียบเทียบจำนวนประชากรตำบลอีเซย้อนหลัง ๕ ปี พบว่าจำนวนประชากรมีแนวโน้มลดลง และเข้าสู่ช่วงวัยผู้สูงอายุเพิ่มขึ้น และคาดการณ์ในอนาคตว่ามีแนวโน้มที่จะลดลงต่อเนื่อง เนื่องจากสภาพสังคมและเศรษฐกิจที่เปลี่ยนแปลงไปการพัฒนากระจุกตัวเฉพาะเมืองหลวงและเมืองเศรษฐกิจ

๒) ช่วงอายุและจำนวนประชากร

หมู่บ้าน	ครัวเรือน	ชาย	หญิง	ประชากรแยกตามช่วงอายุ						รวม (คน)
				เยาวชน		ประชากร		ผู้สูงอายุ		
				อายุต่ำกว่า ๑๘ ปี		อายุ ๑๘-๖๐ ปี		อายุมากกว่า ๖๐ ปี		
				ชาย	หญิง	ชาย	หญิง	ชาย	หญิง	
ม.๑ บ้านแสง	๗๔	๑๗๗	๑๖๕	๓๖	๒๓	๑๐๐	๙๒	๔๑	๕๐	๓๔๒
ม.๒ บ้านพระ	๖๗	๑๔๒	๑๒๙	๓๐	๒๐	๙๗	๘๗	๑๕	๒๒	๒๗๑
ม.๓ บ้านหนองฮู	๓๙	๕๖	๗๒	๑๐	๑๕	๓๒	๓๖	๑๔	๒๑	๑๒๘
ม.๔ บ้านแปะ	๘๔	๑๕๖	๑๗๐	๒๙	๒๖	๙๑	๑๐๔	๓๖	๔๐	๓๒๖
ม.๕ บ้านอีเซ	๘๕	๑๑๒	๑๕๒	๑๓	๑๘	๗๐	๙๖	๒๙	๓๘	๒๖๔
ม.๖ บ้านหนองหนัก	๕๖	๑๐๖	๑๑๕	๒๔	๒๑	๖๗	๖๙	๑๕	๒๕	๒๒๑
ม.๗ บ้านอีเซใต้	๗๓	๑๓๒	๑๓๙	๒๖	๒๔	๗๙	๗๒	๒๗	๔๓	๒๗๑
ม.๘ บ้านห้องเปือย	๕๓	๑๐๙	๑๑๐	๒๕	๒๔	๖๓	๖๗	๒๑	๑๙	๒๑๙
ม.๙ บ้านน้อยดงเมือง	๙๖	๑๒๘	๑๕๔	๑๙	๒๐	๘๙	๙๙	๒๐	๓๕	๒๘๒
ม.๑๐ บ้านหนองจมะ	๖๑	๙๖	๘๘	๑๐	๑๙	๗๓	๕๘	๑๓	๑๑	๑๘๔
ม.๑๑ บ้านอรุณรังษี	๖๙	๑๕๒	๑๖๐	๓๙	๓๐	๗๙	๙๗	๓๔	๓๓	๓๑๒
ม.๑๒ บ้านโนน	๓๘	๖๕	๖๓	๑๔	๑๒	๔๒	๓๗	๙	๑๔	๑๒๘
รวม	๗๙๕	๑,๔๓๑	๑,๕๑๗	๒๗๕	๒๕๒	๘๘๒	๙๑๔	๒๗๔	๓๕๑	๒,๙๔๘
				๕๒๗		๑,๗๙๖		๖๒๕		

ที่มา : <https://stat.bora.dopa.go.th/stat/statnew/statMONTH/statmonth/#/view>

ข้อมูล ณ วันที่ ๓๑ พฤษภาคม ๒๕๖๗

(๔) สภาพทางสังคม

๑) การศึกษา การศึกษาในเขตตำบลอีเซประกอบด้วยสถานศึกษา ดังนี้

๑.๑ โรงเรียนประถมศึกษา ๑ แห่ง ได้แก่ โรงเรียนเบญจคามวิทยาประชาสรรค์

ที่ตั้ง : หมู่ที่ ๘ ตำบลอีเซ อำเภอโพธิ์ศรีสุวรรณ จังหวัดศรีสะเกษ ๓๓๑๒๐

ระดับที่เปิดสอน : อนุบาล - ประถมศึกษา

ผู้บริหารสถานศึกษา นายชัยมงคล สิมมา

โทรศัพท์ : ๐๘ ๐๑๗๔ ๘๕๐๑

๑.๒ โรงเรียนขยายโอกาสกระทรวงศึกษาธิการ ๑ แห่ง ได้แก่

โรงเรียนบ้านอีเซ (คุรุราษฎร์วิทยา)

ที่ตั้ง : หมู่ที่ ๙ ตำบลอีเซ อำเภอโพธิ์ศรีสุวรรณ จังหวัดศรีสะเกษ ๓๓๑๒๐

ระดับที่เปิดสอน : ก่อนประถม - ม.๓

ผู้บริหารสถานศึกษา นายเสน่ห์ ชนงาม

โทรศัพท์ : ๐๘ ๗๘๗๗ ๗๙๐๘

๑.๓ ศูนย์พัฒนาเด็กเล็ก สังกัดองค์การบริหารส่วนตำบลอีเซ ๒ แห่ง ดังนี้

ศูนย์พัฒนาเด็กเล็กบ้านอีเซ

ที่ตั้ง : หมู่ที่ ๕ ตำบลอีเซ อำเภอโพธิ์ศรีสุวรรณ จังหวัดศรีสะเกษ ๓๓๑๒๐

โทรศัพท์ : ๐๙ ๕๗๒๖ ๘๐๗๖

ศูนย์พัฒนาเด็กเล็กโรงเรียนเบญจคาม

ที่ตั้ง : หมู่ที่ ๘ ตำบลอีเซ อำเภอโพธิ์ศรีสุวรรณ จังหวัดศรีสะเกษ ๓๓๑๒๐

โทรศัพท์ : ๐๙ ๐๒๕๗ ๐๑๕๐

๒) สาธารณสุข

- โรงพยาบาลส่งเสริมสุขภาพตำบล ๑ แห่ง ได้แก่

โรงพยาบาลส่งเสริมสุขภาพตำบลอีเซ ที่ตั้ง บ้านอีเซ หมู่ที่ ๕ ตำบลอีเซ อำเภอโพธิ์ศรี-
สุวรรณ จังหวัดศรีสะเกษ

- ตู้น้ำประจําหมู่บ้าน ๑๒ แห่ง

- อัตราการมีและใช้ส้วมราดน้ำ ร้อยละ ๑๐๐

- จำนวนอาสาสมัครสาธารณสุขประจำหมู่บ้าน (อสม.) จำนวน ๖๔ คน

๓) อาชญากรรม

ตำบลอีเซมีการป้องกันอาชญากรรม และมีเวรยามรักษาความปลอดภัยประจำหมู่บ้าน วัตถุประสงค์
เพื่อดูแลรักษาความปลอดภัยในชีวิตและทรัพย์สินของประชาชน และสอดส่องดูแลให้ตำบลปลอดจากยาเสพติด
ติด และยังมีอาสาสมัครต่าง ๆ ดังนี้

- สายตรวจประจำตำบลอีเซ ๕ คน

- อาสาสมัครป้องกันและบรรเทาสาธารณภัยฝ่ายพลเรือน (อปพร.) จำนวน ๖๗ คน

- ป้อมยาม อปพร. ประจำตำบล ๑ แห่ง

- มีราษฎรอาสาสมัครตำรวจบ้าน จำนวน ๒๗ คน

๔) ยาเสพติด

องค์การบริหารส่วนตำบลอีเซ ได้จัดทำแผนในการป้องกันและแก้ไขปัญหายาเสพติดในพื้นที่ตำบลอีเซ โดยในระยะแรกได้ดำเนินการเพื่อเป็นการเสริมสร้างภูมิคุ้มกันให้กับเด็กและเยาวชนเพื่อไม่ให้เข้าไปยุ่งเกี่ยวกับยาเสพติด ด้านการป้องกันได้ดำเนินการวางแผนจัดหากล้องวงจรปิด CCTV เพื่อติดตั้งในชุมชน ทั้ง ๑๒ แห่ง เพื่อเป็นการป้องกันการลักลอบกระทำความผิด และการขนส่งยาเสพติดในพื้นที่ ด้านการฟื้นฟูได้ส่งเสริมสนับสนุนให้ผู้ปกครองนำเยาวชนที่สมัครใจเข้ารับการฟื้นฟูและบำบัดยาเสพติด

๕) การสังคมสงเคราะห์

ตำบลอีเซ มีอาคารศูนย์พัฒนาคุณภาพชีวิตและส่งเสริมอาชีพผู้สูงอายุ จำนวน ๑ แห่ง การดำเนินการสงเคราะห์ประชาชนในพื้นที่ตำบลอีเซ รับผิดชอบเกี่ยวกับการสังคมสงเคราะห์ การส่งเสริมสวัสดิการเด็กและเยาวชน การพัฒนาชุมชน การจัดระเบียบชุมชน การจัดให้มีและสนับสนุนกิจกรรมศูนย์เยาวชน การส่งเสริมงานประเพณีท้องถิ่น และงานสาธารณะ การให้คำปรึกษาแนะนำหรือตรวจสอบเกี่ยวกับงานสวัสดิการสังคม และปฏิบัติงานอื่นที่เกี่ยวข้อง

(๕) ระบบบริการพื้นฐาน

๑) การคมนาคมขนส่ง

ตำบลอีเซ มีเส้นทางคมนาคมทางบกเส้นหลักที่เชื่อมผ่าน ดังนี้

- ทางหลวงหมายเลข ๒๐๗๖ เป็นถนนลาดยาง กว้าง ๘ เมตร เชื่อมระหว่างอำเภอรัตนบุรี จังหวัดสุรินทร์ ผ่านตำบลอีเซ ไปยัง จังหวัดศรีสะเกษ
- ทางหลวงชนบทหมายเลข ๓๐๐๕ เป็นถนนลาดยาง กว้าง ๘ เมตร เชื่อมระหว่างอำเภอบึงบูรพ์ ผ่านตำบลอีเซ ไปยัง อำเภอห้วยทับทัน จังหวัดศรีสะเกษ

๒) การไฟฟ้า

ไฟฟ้าที่ผลิตโดยการไฟฟ้าส่วนภูมิภาคคิดเป็นร้อยละ ๑๐๐ ของพื้นที่ โดยมีไฟฟ้าให้บริการครบทั้ง ๑๒ หมู่บ้าน

๓) การประปา

ปัจจุบันตำบลอีเซมีการใช้น้ำประปา ครอบคลุมครัวเรือนทั้งหมดของตำบลอีเซ โดยมีประปาหมู่บ้านจำนวน ๗ แห่ง ดังนี้ บ้านพระ หมู่ที่ ๒, บ้านหนองฮู หมู่ที่ ๓, บ้านแปะ หมู่ที่ ๔, บ้านอีเซ หมู่ที่ ๕, บ้านน้อยดงเมือง หมู่ที่ ๙, บ้านหนองจมะ หมู่ที่ ๑๐ และบ้านโนน หมู่ที่ ๑๒ และระบบผลิตน้ำประปา (Water Treatment System) ขนาดใหญ่ ตามบัญชีนวัตกรรมไทย จำนวน ๓ แห่ง คือ บ้านอีเซ หมู่ที่ ๕, บ้านหนองหนัก หมู่ที่ ๖ และบ้านห่องเป็อย หมู่ที่ ๘

๔) โทรศัพท์

โทรศัพท์สาธารณะไม่มี

การติดต่อ - องค์การบริหารส่วนตำบลอีเซ โทร. ๐ ๔๕๙๖ ๐๒๑๐

- ตู้ซีพ/ฉุกเฉิน โทร ๑๖๖๙

๕) ระบบโลจิสติกส์ (Logistics) หรือการขนส่ง

ระบบโลจิสติกส์ (Logistics) หรือการขนส่งในพื้นที่ตำบลอีเซ ใช้บริการของไปรษณีย์ไทย หรือระบบขนส่งเอกชน เช่น เคอรี่ Kerry Express, Flash Express เป็นต้น

(๖) ระบบเศรษฐกิจ

๑) การเกษตร

ประชากรส่วนใหญ่ประกอบอาชีพทำนาเป็นอาชีพหลัก และมีอาชีพเสริม คือ ค้าขาย รับจ้าง ช่างเลี้ยงสัตว์ ฯลฯ รายได้สำหรับใช้จ่ายในครัวเรือนได้มาจากการขายพืชผลทางการเกษตรและรับจ้าง ค้าขาย โดยแยกได้ ดังนี้

ชื่อหมู่บ้าน	ชาย (คน)	หญิง (คน)	ครัวเรือน (ครัวเรือน)	พื้นที่ (ไร่)
บ้านน้อยดงเมือง	๑๔๑	๑๕๕	๗๘	๙๘๗.๐๐
บ้านพระ	๑๓๐	๑๔๔	๔๙	๕๙๐.๐๐
บ้านหนองหนัก	๑๐๖	๑๑๓	๔๗	๔๕๐.๐๐
บ้านหนองฮู	๕๗	๖๖	๓๕	๓๘๐.๐๐
บ้านอีเซ	๑๑๙	๑๖๐	๗๒	๖๒๐.๐๐
บ้านแสง	๑๔๙	๑๖๐	๕๖	๗๕๐.๐๐
บ้านโนน	๕๖	๖๒	๓๑	๓๒๐.๐๐
บ้านแปะ	๑๖๗	๑๗๖	๗๘	๗๒๐.๐๐
หนองจมะ	๑๐๖	๘๔	๕๑	๖๖๐.๐๐
ห้องเปือย	๑๐๑	๑๐๘	๔๐	๕๓๑.๐๐
อรุณรังษี	๑๔๕	๑๖๐	๖๕	๕๙๖.๐๐
อีเซใต้	๑๔๗	๑๕๘	๖๗	๑,๑๒๕.๐๐
สรุปรวม	๑,๔๒๔	๑,๕๔๖	๖๖๙	๗,๗๒๙

ประเภทของการทำการเกษตร (ทำนา)

ในเขตชลประทาน					นอกเขตชลประทาน				
จำนวน ครัวเรือน (ครัวเรือน)	จำนวน ไร่ (ไร่)	ผลผลิต เฉลี่ย (กก./ ไร่)	ต้นทุน เฉลี่ย (บาท./ ไร่)	ราคา ขาย เฉลี่ย (บาท./ ไร่)	จำนวน ครัวเรือน (ครัวเรือน)	จำนวน ไร่ (ไร่)	ผลผลิต เฉลี่ย (กก./ไร่)	ต้นทุน เฉลี่ย (บาท./ไร่)	ราคาขาย เฉลี่ย (บาท./ไร่)
บ้านน้อย ดงเมือง	๐	๐	๐.๐๐	๐.๐๐	๔๘	๙๘๗	๔๕๐.๐๐	๒,๔๐๐.๐๐	๔,๗๗๐.๐๐
บ้านพระ	๐	๐	๐.๐๐	๐.๐๐	๔๖	๔๙๐	๔๕๐.๐๐	๓,๐๐๐.๐๐	๓,๖๐๐.๐๐
บ้านหนอง หนัก	๐	๐	๐.๐๐	๐.๐๐	๔๗	๔๕๐	๓๗๐.๐๐	๒,๓๒๕.๐๐	๓,๓๒๕.๐๐
บ้านหนอง ฮู	๐	๐	๐.๐๐	๐.๐๐	๓๒	๓๕๐	๔๐๐.๐๐	๑,๒๐๐.๐๐	๔,๐๐๐.๐๐
บ้านอีเซ	๐	๐	๐.๐๐	๐.๐๐	๗๒	๖๒๐	๔๕๐.๐๐	๑,๕๐๐.๐๐	๔,๕๐๐.๐๐
บ้านแสง	๐	๐	๐.๐๐	๐.๐๐	๐	๗๕๐	๕๖๐.๐๐	๑,๒๐๐.๐๐	๕,๕๐๐.๐๐
บ้านโนน	๐	๐	๐.๐๐	๐.๐๐	๓๑	๓๒๐	๓๘๐.๐๐	๒,๕๕๐.๐๐	๓,๖๐๐.๐๐
บ้านแปะ	๐	๐	๐.๐๐	๐.๐๐	๗๘	๗๒๐	๔๕๐.๐๐	๑,๐๐๐.๐๐	๔,๕๐๐.๐๐
หนองจมะ	๐	๐	๐.๐๐	๐.๐๐	๓๗	๒๓๓	๐.๐๐	๐.๐๐	๐.๐๐
ห้องเปื่อย	๐	๐	๐.๐๐	๐.๐๐	๔๐	๔๘๘	๔๕๐.๐๐	๑,๔๕๐.๐๐	๔,๕๐๐.๐๐
อรุณรังษี	๐	๐	๐.๐๐	๐.๐๐	๕๙	๕๐๐	๑,๒๐๐.๐๐	๑,๒๐๐.๐๐	๔,๐๐๐.๐๐
อีเซใต้	๐	๐	๐.๐๐	๐.๐๐	๙๔	๘๒๕	๔๕๐.๐๐	๒,๕๐๐.๐๐	๓,๕๐๐.๐๐
สรุปรวม	๐	๐	-	-	๕๘๔	๖,๗๓๓	๕๑๐.๐๐	๑,๘๔๗.๗๓	๔,๑๖๓.๑๘



ตารางพารา

บ้าน	จำนวน ครัวเรือน (ครัวเรือน)	จำนวนไร่ (ไร่)	ผลผลิตเฉลี่ย (กก./ไร่)	ต้นทุนเฉลี่ย (บาท./ไร่)	ราคาขายเฉลี่ย (บาท./ไร่)
อรุณรังษี	๖	๑๗	๐	๓,๒๐๐.๐๐	๐
บ้านอิเซ	๑	๑๕	๒,๔๐๐.๐๐	๓,๒๐๐.๐๐	๓๖,๐๐๐.๐๐
บ้านพระ	๑	๔	๐	๓,๒๐๐.๐๐	๐
หนองจมะ	๑๗	๒๘๓	๐	๓,๒๐๐.๐๐	๐
บ้านหนองฮู	๔	๓๕	๐	๓,๒๐๐.๐๐	๐
บ้านหนองหนัก	๑	๕	๐	๒,๐๐๐.๐๐	๐
บ้านแสง	๔	๓๐	๒๔๐	๓,๐๐๐.๐๐	๓,๖๐๐.๐๐
รวม	๓๔	๓๘๙	๑,๓๒๐.๐๐	๓,๐๐๐.๐๐	๑๙,๘๐๐.๐๐

ประเภทของการทำการเกษตร (ทำไร่)

บ้าน	จำนวน ครัวเรือน	จำนวนไร่	ผลผลิตเฉลี่ย (ไร่)	ต้นทุนเฉลี่ย บาท/ไร่	ราคาขายเฉลี่ย บาท/ไร่
อรุณรังษี	๑๐	๔๔	๒,๐๐๐.๐๐	๕,๐๐๐.๐๐	๔,๐๐๐.๐๐
บ้านอิเซ	๕	๓๐	๒,๓๐๐.๐๐	๑,๗๐๐.๐๐	๔,๘๐๐.๐๐
บ้านพระ	๒	๑๐๖	๐	๐	๐
หนองจมะ	๑๓	๔๔	๒,๐๐๐.๐๐	๒,๖๐๐.๐๐	๔,๐๐๐.๐๐
บ้านแปะ	๔	๑๐	๒,๐๐๐.๐๐	๑,๐๐๐.๐๐	๔,๐๐๐.๐๐
อิเซใต้	๑๐	๓๐	๒,๐๐๐.๐๐	๒,๐๐๐.๐๐	๔,๐๐๐.๐๐
บ้านหนองฮู	๑๗	๑๑๑	๒,๐๐๐.๐๐	๒,๐๐๐.๐๐	๔,๐๐๐.๐๐
ห้องเป็ย	๔	๑๐	๒,๐๐๐.๐๐	๒,๐๐๐.๐๐	๔,๐๐๐.๐๐
บ้านโนน	๑๔	๗๕	๓,๐๐๐.๐๐	๓,๘๐๐.๐๐	๖,๐๐๐.๐๐
บ้านหนองหนัก	๒	๘๕	๒,๐๐๐.๐๐	๑,๒๐๐.๐๐	๔,๐๐๐.๐๐
บ้านน้อยดงเมือง	๑๓	๕๖	๔,๐๐๐.๐๐	๒,๖๐๐.๐๐	๘,๐๐๐.๐๐
บ้านแสง	๑๘	๓๖	๒,๐๐๐.๐๐	๑,๐๐๐.๐๐	๔,๐๐๐.๐๐
สรุปรวม	๑๑๒	๖๓๗	๒,๓๐๐.๐๐	๒,๒๖๓.๖๔	๔,๖๑๘.๑๘

แผนพัฒนาท้องถิ่น พ.ศ. ๒๕๖๖ – ๒๕๗๐ ทบพวนปี ๑/๒๕๖๗ องค์การบริหารส่วนตำบลอิเซ



๒) การประมง

การประมงในตำบลอิเซ ยังเป็นการทำการประมงเพื่อการเลี้ยงชีพตามลำน้ำห้วยทับทันที่ไหลผ่านทางด้านทิศตะวันตกของตำบลอิเซ โดยมีการทำการประมง เช่น วางตาข่ายดักปลา ทอดแห เป็นต้น

๓) การปศุสัตว์

สัตว์เศรษฐกิจที่มีการนำมาเลี้ยงในพื้นที่ตำบลอิเซ เพื่อใช้งานเป็นอาหาร และด้านเศรษฐกิจ เช่น โค นม โคนม โคนมวัว วัวเนื้อ สุกร และสัตว์ปีก เช่น เป็ด ไก่เนื้อ ไก่ไข่ เป็นต้น

๔) การบริการ

ธุรกิจบริการในพื้นที่ตำบลอิเซ ประกอบด้วยร้านอาหาร ๘ แห่ง, ร้านเสริมสวย ๒ แห่ง, บ้านพัก รีสอร์ท ๒ แห่ง

๕) การท่องเที่ยว

ลานพระใหญ่ ลานพระใหญ่เป็นสถานที่ศักดิ์สิทธิ์ ตั้งอยู่ที่ บ้านหนองฮู หมู่ที่ ๓ ตำบลอิเซ อำเภอโพธิ์ศรีสุวรรณ จังหวัดศรีสะเกษ ในเดือนพฤศจิกายนของทุกปีจะมีงาน “สืบสานวัฒนธรรมลุ่มน้ำห้วยทับทัน เชื่อมสัมพันธ์สุรินทร์-ศรีสะเกษ” ซึ่งจะมีการแข่งขันเรือพาย ๔๐ ฝีพาย และกิจกรรมของคนลุ่มน้ำ



ลองแพ้อีเซ-ท่าช้าง เป็นกลุ่มวิสาหกิจชุมชนที่ดำเนินการลองแพ พาเที่ยวชมทิวทัศน์ตามลุ่มน้ำห้วยทับทัน โดยรับผู้โดยสารได้ประมาณ ๔๐ ราย/เที่ยว ตั้งอยู่ที่ บริเวณสถานีสูบน้ำด้วยไฟฟ้าบ้านหนองสูง หมู่ที่ ๓ ตำบลอีเซ อำเภอโพธิ์ศรีสุวรรณ จังหวัดศรีสะเกษ



๖) อุตสาหกรรม - ไม่มี

๗) การพาณิชย์และกลุ่มอาชีพ

- โรงสีข้าว	๑๕	แห่ง
- ร้านค้าเบ็ดเตล็ด	๑๙	แห่ง
- ร้านซ่อมรถยนต์,รถจักรยานยนต์,เครื่องจักรกล	๔	แห่ง
- ปืมน้ำมันหลอด,แบบหัวจ่าย	๑	แห่ง
- ร้านรับเหมาก่อสร้าง	๒	แห่ง
- ร้านขายวัสดุก่อสร้าง	๓	แห่ง
- ร้านทำเส้นขนมจีน	๑	แห่ง
- ร้านผลิตและจำหน่ายเฟอร์นิเจอร์	๑	แห่ง
- ลานมันสำปะหลัง	๑	แห่ง
- ร้านกาแฟ	๒	แห่ง

การรวมกลุ่มของประชาชนในตำบลอีเซ มีการรวมกลุ่มตามประเภทความสนใจ ดังนี้

ลำดับที่	รายชื่อกลุ่ม	หมู่บ้าน
๑	กองทุนหมู่บ้าน	หมู่ที่ ๑-๑๒
๒	กองทุน กข.คจ	หมู่ที่ ๑-๑๒
๓	กลุ่มออมทรัพย์เพื่อการผลิต	หมู่ที่ ๑-๑๒

๔	กลุ่มอาชีพสตรี	หมู่ที่ ๑-๑๒
๕	กลุ่มทอผ้าไหม	หมู่ที่ ๓,๔,๕,๗,๙,๑๒
๖	กลุ่มผู้เลี้ยงโคพื้นเมือง	หมู่ที่ ๓,๖,๙,๑๒
๗	กลุ่มจักสาน	หมู่ที่ ๑
๘	กลุ่มเย็บถุงมือ	หมู่ที่ ๙
๙	กลุ่มหอมแดง	หมู่ที่ ๑๑
๑๐	กลุ่มผู้ใช้น้ำบ้านพระ	หมู่ที่ ๒
๑๑	กลุ่มผลิตน้ำยาล้างจาน	หมู่ที่ ๗
๑๒	กลุ่มเกษตรผสมผสาน	หมู่ที่ ๙
๑๓	กลุ่มเย็บถุงมือ	หมู่ที่ ๙
๑๔	กลุ่มเลี้ยงปลา	หมู่ที่ ๗

๘) แรงงาน - ไม่มี

(๗) ศาสนา ประเพณี วัฒนธรรม

๑) การนับถือศาสนา

ประชาชนในพื้นที่ตำบลอีเซส่วนมากนับถือศาสนาพุทธ โดยมีวัดในพื้นที่จำนวน ๔ แห่ง และสำนักสงฆ์จำนวน ๒ แห่ง

๒) ประเพณีและงานประจำปี

ชุมชนในพื้นที่ตำบลอีเซ มีการสืบสานประเพณีวัฒนธรรมและงานบุญประจำปี ดังนี้

เดือน	อ้าย	ยี่	สาม	สี่	ห้า	หก	เจ็ด	แปด	เก้า	สิบ	สิบเอ็ด	สิบสอง
ประเพณี												
บุญข้าวกรรม	*											
บุญคุ้ม/คุ้ม (บุญข้าวใหม่)		*										
บุญข้าวจี่			*									
บุญพระเวช				*								
บุญสงกรานต์					*							
บุญบูชาพระเพลิง(บุญบั้งไฟ)						*						
บุญข้าฮะ							*					
บุญเข้าพรรษา								*				

บุญข้าวประดับดิน									*			
บุญกินข้าวสาก										*		
บุญออกพรรษา											*	
บุญกฐิน												*

๓) ภูมิปัญญาท้องถิ่น ภาษาถิ่น

ตำบลอีเซมีภูมิปัญญาชาวบ้าน ซึ่งเป็นองค์ความรู้และเทคนิคที่นำมาใช้ในการแก้ปัญหาและการตัดสินใจ ซึ่งได้สืบทอดและเชื่อมโยงมาอย่างต่อเนื่องตั้งแต่อดีตถึงปัจจุบัน ตามสาขา ดังนี้

สาขาคติ ความเชื่อ หลักปฏิบัติ (หมอดู/หมอมอ/หมอส่อง/หมอเสี่ยงทาย/อื่นๆ)

นายเชียง เมืองแสน (บ้านพระ หมู่ที่ ๒) มีความเชี่ยวชาญและงานเด่นเรื่องมีความสามารถในการทำนาย การทำนายเพื่อรักษาโรคให้ถูกวิธีตามทางไสยศาสตร์

สาขาประเพณี พิธีกรรม (หมอขวัญ/หมอพร/หมอพรหมณ์/อื่นๆ)

อ.สังข์ทอง ภูมลา และผญ.สมาน อุดมมี มีความเชี่ยวชาญในการเป็นหมอพรหมณ์

กลุ่มร่ำวงย้อนยุค (บ้านอีเซ หมู่ที่ ๗) จัดกิจกรรมนันทนาการให้กับชุมชน ให้ชุมชนสร้างกิจกรรมร่วมกัน สร้างความรักสมัครสมานสามัคคี เด็ก เยาวชน **นางเฉลียว วงศ์สุโพธิ์** มีความเชี่ยวชาญ หมอลำ, สรภัญญะ, ฆ้องรำวงรำอ้อ

กลุ่มร่ำอ้อ (บ้านแสง หมู่ที่ ๑) เป็นการสืบสานจารีตประเพณีและความเชื่อทางด้านจิตใจ จากบรรพบุรุษได้ถ่ายทอดให้กับลูกหลาน แสดงออกถึงการสืบทอดจากบรรพบุรุษถ่ายทอดของรักษาซึ่งเป็นความเชื่อด้านจิตใจ

สาขาการดูแลสุขภาพพื้นบ้าน (สมุนไพร/หมอเป่า/การนวดจับเส้น/อื่นๆ)

กลุ่มนวดแผนไทยและสมุนไพรทางเลือก (บ้านโนน หมู่ที่ ๑๒) ให้บริการนวดแผนไทย แพทย์ทางเลือกสมุนไพร **นางไข่ กลิ่นเกสร** (บ้านหนองจมะ หมู่ที่ ๑๐) มีความเชี่ยวชาญและเรื่องเด่นในการนวดแผนโบราณจับเส้น **นายสายทอง อุดตะมี** (บ้านห้องเปือย หมู่ที่ ๘) มีความเชี่ยวชาญในการด้านหมอพื้นบ้าน

สาขาเทคโนโลยีพื้นบ้าน (การประดิษฐ์ผลิตภัณฑ์ การทอผ้า/ทอเสื่อ/การจักสาน/อื่นๆ)

กลุ่มย้อมผ้ามะดันทับโคลน (บ้านหนองฮู หมู่ที่ ๓) จัดตั้งขึ้นโดย ความร่วมมือระหว่าง ศูนย์วิจัยพืชสวนศรีสะเกษกับโรงเรียนบ้านอีเซ เพื่อส่งเสริมอาชีพ เสริมรายได้ เป็นแหล่งเรียนรู้ให้กับเด็กและเยาวชน

กลุ่มทอเสื่อ (บ้านแปะ หมู่ที่ ๔) มีการจัดการงานและกิจกรรม สร้างงานสร้างอาชีพให้กับคนในชุมชน มีการทอเสื่อเพื่อใช้และนำไปจำหน่ายสร้างรายได้ให้กับคนในชุมชน

กลุ่มเครื่องแก้ววัลย์ (บ้านอีเซ หมู่ที่ ๕) มีความเชี่ยวชาญกิจกรรม/งานเด่น หรือเรื่องเด่นของทุนทางสังคม ผลิตภัณฑ์เป็นสินค้า otop

กลุ่มจักสาน (บ้านอีเซ หมู่ที่ ๗) ตะกร้าพลาสติกและกระติบข้าว สานกระติบ สานกระดั่ง สานตะกร้า ทอผ้ามัดหมี่

กลุ่มเย็บถุงมือ (บ้านน้อยดงเมือง หมู่ที่ ๙) กิจกรรมและงานที่ทำ เย็บถุงมือ

กลุ่มทอเสื่อ (บ้านน้อยดงเมือง หมู่ที่ ๙) กิจกรรมและงานที่ทำ ทอเสื่อจากต้นกก

สาขาการดำรงชีพ

ผลิตเมล็ดพันธุ์ข้าว (บ้านหนองหนัก หมู่ที่ ๖) มีความเชี่ยวชาญและเรื่องเด่น คือคัดเลือกพันธุ์ข้าวเพื่อจำหน่ายและหาเมล็ดพันธุ์ข้าวที่เหมาะสมกับพันธุ์ข้าว กลุ่มปุ๋ยอินทรีย์ (บ้านอรุณรังสี หมู่ที่ ๑๑) มีความเชี่ยวชาญและเรื่องเด่นในด้านทำน้ำหมักชีวภาพ

๔) OTOP สินค้าพื้นเมืองและของที่ระลึก

ฝ้ายอมมะดันทับโคลน



กลุ่มย้อมผ้ามะดันป่าอีเซ

องค์การบริหารส่วนตำบลอีเซ ตำบลอีเซ

อำเภอโพธิ์ศรีสุวรรณ จังหวัดศรีสะเกษ

33120

โทร : 088-3774432

ผ้าสีธรรมชาติ ศรีมะดัน เกิดจากการนำ

เปลือกไม้มะดันป่า พบมากในบริเวณฝั่งลำน้ำห้วยทับทันโดยเฉพาะในพื้นที่ตำบลอีเซ อำเภอโพธิ์ศรีสุวรรณ จังหวัดศรีสะเกษ โดยนำเปลือกไม้มะดันที่เหลือจากการเหลาไม้ไปใช้ทำไถอย่างไม้มะดันที่เป็นอาหารขึ้นชื่อของจังหวัดศรีสะเกษ มาเพิ่มมูลค่าให้กับผลิตภัณฑ์ของชุมชนบ้านอีเซ เข้าสู่กระบวนการย้อมเส้นไหมหรือฝ้าย จะได้ผ้าทอย้อมสีธรรมชาติที่มีสีน้ำตาลเปลือกไม้ สวยงาม มีความปลอดภัยต่อผู้ใช้ และเป็นมิตรกับสิ่งแวดล้อม ซึ่งเป็นการอนุรักษ์ผ้าพื้นเมืองผ้าท้องถิ่นให้คงคุณค่าและถ่ายทอดให้ลูกหลานสืบไป

สินค้าอื่นๆ ภายในตำบลอีเซ



(๘) ทรัพยากรธรรมชาติ

๑) น้ำ

- ลำน้ำห้วยทับทัน ๑ สาย
 - หนองน้ำและอื่น ๆ ๗ แห่ง

แหล่งน้ำที่สร้างขึ้น

- ฝาย จำนวน ๓ แห่ง
- บ่อโยก (บ่อบาดาล) จำนวน ๓๕ แห่ง
- บ่อน้ำตื้น จำนวน ๖๘ แห่ง
- ประปา จำนวน ๗ แห่ง
- อ่างเก็บน้ำ จำนวน ๔ แห่ง

ตำบลอีเซ มีลำน้ำห้วยทับทันเป็นแม่น้ำที่สำคัญเปรียบเสมือนสายเลือดใหญ่หล่อเลี้ยงชีวิตของคนในตำบลใกล้เคียงเกือบทุกชีวิตและเป็นแม่น้ำที่มีความสำคัญกับการเกษตร ซึ่งทำให้ผลผลิตทางการเกษตรของตำบลอีเซเพิ่มขึ้น เช่น การทำนา การปลูกพืช ประมง นอกจากนี้ยังมีป่าชุมชนโนนใหญ่เป็นป่าสงวนแห่งชาติ อยู่ในพื้นที่ตำบลอีเซซึ่งเป็นพื้นที่ศึกษาและอนุรักษ์ทรัพยากรธรรมชาติอีกแห่งหนึ่งของประเทศ

๒) ป่าไม้



ชาวบ้านตำบลอีเซ อำเภอโพธิ์ศรีสุวรรณ จังหวัด

ศรีสะเกษ ได้อาศัยและใช้ประโยชน์จากป่าชุมชนโนนใหญ่เป็นแหล่งอาหารตามธรรมชาติ เก็บหาสมุนไพรเพื่อรักษาโรค ใช้เศษไม้จากป่าเพื่อเป็นเชื้อเพลิงในการหุงต้ม หรือใช้ป่าเป็นที่เลี้ยงสัตว์ คนที่นี่มีวิถีชีวิตที่ผูกพันกับผืนป่าแห่งนี้มาอย่างยาวนาน ลักษณะของป่าชุมชนโนนใหญ่เป็นป่าผสมประกอบด้วยป่าดิบแล้ง ป่าเบญจพรรณ ป่าเต็งรัง และป่าเบญจพุ่มพรรณก็จะมีหลากหลายตามสภาพ ในป่าดิบแล้งและป่าเบญจพรรณ มีต้นไม้หลัก ได้แก่ ต้นยางนา นาบากระบอก ตะแบก พันชาติ มะค่า ในป่าเต็งรังซึ่งเป็นป่าในเขตที่มีหน้าดินตื้น ดินชั้นล่างเป็นหินลูกรัง ไม้สำคัญได้แก่ ไม้เต็งไม้รัง ในเขตที่เป็นป่าเบญจพุ่ม พืชหลักจะเป็นไม้หว้า ไม้สะแก เสียว

๓) ภูเขา - ไม่มี

๔) ทรัพยากรธรรมชาติที่สำคัญขององค์กรปกครองส่วนท้องถิ่น



“ป่าโนนใหญ่...ป่าไม่ธรรมดา” ปี ๒๕๓๘

ป่าแห่งนี้ยังได้เป็น “ห้องเรียนธรรมชาติ” ให้แก่เด็กนักเรียนโรงเรียนบ้านอีเซ (คุรุราษฎร์วิทยา) มี “ครูจ่อย” หรือ อาจารย์พิรชัย วงษ์เลิศ เป็น “หัวหน้าชวน” จัดการเรียนการสอนในป่าแรกเริ่มเป็นการเรียนที่เป็น “ห้องเรียนอิสระ” เน้นการเดินป่าในช่วงวันหยุดเสาร์ - อาทิตย์ นักเรียนคนใดสนใจก็มาลงชื่อสมัครเป็นสมาชิก พวกเขาไปเรียนรู้ในป่าชุมชนโนนใหญ่ทุกวันเสาร์ กระบวนการเรียนรู้จะนัดแนะกันว่าจะไปทำกิจกรรมอะไร สถานที่ตรงไหน จะมีคนในชุมชนหรือผู้รู้ในชุมชนใครบ้าง ไปเรียนไปเล่น เช่น การเรียนรู้เรื่องเห็ด ผลไม้ป่า ชนิดและพันธุ์ปลา พันธุ์ไม้ที่พบในป่า เกิดการเรียนรู้อย่างมีความหมาย โดยใช้การเล่นผสมผสานกับการเรียนรู้ธรรมชาติ ตลอดระยะเวลาได้มีการพบปะผู้ปกครองปราชญ์ชุมชนที่มีความรู้เฉพาะด้านต่าง ๆ เช่น หมอยาพื้นบ้านภูมิปัญญาในสาขาต่าง ๆ มาร่วมเป็นวิทยากรซึ่งพบว่า เป็นความสุขทั้งผู้ให้และผู้รับ เมื่อกลุ่มมีจำนวนสมาชิกเพิ่มมากขึ้นและมีความเข้มแข็ง จึงปรึกษาร่วมกับคณะครู นักเรียน เปลี่ยนชื่อจาก ห้องเรียนอิสระมาเป็น “กลุ่มเยาวชนอนุรักษ์โนนใหญ่” ตั้งแต่ปี พ.ศ. ๒๕๓๙ เป็นต้นมาป่าโนนใหญ่ได้รับการพัฒนาให้มีเส้นทางศึกษาธรรมชาติเด็กๆ จะได้เรียนรู้เรื่องวัฒนธรรม ประวัติศาสตร์ความเป็นมาการตั้งถิ่นฐาน ความหลากหลายทางชีวภาพและการใช้ประโยชน์ในป่าโนนใหญ่ ตามเส้นทางประกอบด้วยฐานการเรียนรู้ ดังนี้



“เสียงธรรมในธรรมชาติ” เมื่อวันที่ ๙ ตุลาคม ๒๕๕๓ ไม้พะยุงในผืนป่าแห่งนี้ถูกโจรลักลอบตัดไป จำนวน ๓ ต้น เพื่อระลึกถึงความสูญเสียและเตือนใจให้คนเกรงกลัวต่อบาป ชาวบ้านในชุมชนและพระคุณเจ้าได้ร่วมกันสร้างพระพุทธรูปขนาดหน้าตัก

กว้าง ๕ เมตร สูง ๙ เมตร ไว้เป็นพุทธรูปบูชาในผืนป่า โดยมีลานฝึกปฏิบัติธรรม มีหนองน้ำสำหรับสัตว์ป่าลงมาดื่มกินเป็นการนำความรู้ท้องถิ่นด้านสิ่งแวดล้อมเชิงวัฒนธรรมมาร่วมกันพิทักษ์รักษาทรัพยากร



“พะยูนจำ อย่าร้องไห้” ผืนป่าโนนใหญ่แห่งนี้มีพะยูนนับพันต้น เมื่อพะยูนกลายเป็นต้นไม้ที่มีราคา พะยูนในป่าโนนใหญ่ถูกกลุ่มมิจฉาชีพลักลอบตัดไปจำนวน ๓๗ ต้น เหลือให้เห็นเพียงตอเท่านั้นแต่ตอพะยูนต้นหนึ่งพยายามปรับตัวเอาชีวิตรอดโดยการแตกแขนงรอบ ๆ ต้นของตอเดิมแล้วค่อย ๆ เจริญเติบโตขึ้นเรื่อย ๆ ที่เป็นเช่นนี้เพราะรากใต้ดินสามารถหาน้ำและแร่ธาตุลำเลียงมาช่วยลำต้นต่อได้นั่นเอง พะยูนจัดเป็นไม้มงคลที่คนไทยจัดลำดับให้อยู่ในไม้มงคล ๙ ชนิด ได้แก่ ชัยพฤกษ์ ราชพฤกษ์ ทองหลวง ไม้สีสุกกันเกรา ทรงบาดาล สัก พะยูน และขนุน เชื่อว่าใครได้ปลูกไว้ประจำบ้าน จะทำให้บุคคลในบ้านมีแต่ความสุขความเจริญในชีวิต ปัจจุบันพะยูนมีเหลือเฉพาะภาคอีสานเท่านั้น



“ไม้กลายเป็นหิน”

บริเวณนี้สันนิษฐานว่าเคยเป็นแม่น้ำมาก่อน เพราะพบหินกรวดและหินลูกรังเป็นจำนวนมาก ลักษณะเนื้อหยาบและเนื้อหินประกอบด้วยเศษหินหรือแร่ต่างๆ ทั้งประเภทหินตะกอนและหินแปร นอกจากนี้ยังพบท่อนไม้กลายเป็นหินฝังอยู่ใต้ดินลวดลายสวยงามตามชนิดของเนื้อไม้ บริเวณลานหินกว้าง เคยถูกกลุ่มนายทุนมาลักลอบขุดและขอสัมปทานไปหลายครั้ง แต่ด้วยพลังความสามัคคีและรักในการปกป้องทรัพยากรธรรมชาติของชุมชน ชุมชนจึงไม่ยินยอมให้ทางการดำเนินการ จนสามารถรักษาสภาพของหินกว้างไว้จนทุกวันนี้



“ห้วยทับทัน”

สายน้ำแห่งวัฒนธรรม ข้าวป่า ปลาบุงต้นกำเนิดของห้วยทับทันมาจากเทือกเขาพนมดงรักในพื้นที่ อำเภอบัวเขต จังหวัดสุรินทร์ ไหลผ่าน ๑๖ อำเภอในจังหวัดสุรินทร์และจังหวัดศรีสะเกษ โดยที่ตำบลอิเซสายน้ำห้วยทับทันได้ไหลผ่านพื้นที่บ้านพระ หนองจมะ บ้านหนองฮู และบ้านหมาจอก(บ้านน้อยดงเมืองในปัจจุบัน) สายน้ำนี้จึงเปรียบเสมือนสายเลือดใหญ่หล่อเลี้ยงชีวิตทำให้เกิดนิเวศห้วย หนองคลอง บึง และบุง ต่างๆ มากมายใช้ในการอุปโภคและบริโภค รวมถึงแหล่งอาหารของคนและสัตว์ สายน้ำยังเป็นแหล่งรวมของศิลปวัฒนธรรม ขนบธรรมเนียมประเพณี วิถีชีวิตที่สืบทอดต่อกันมา ในเดือนเมษายน จะเป็นวัฒนธรรมกินข้าวป่า จับปลาบุง ชาวบ้านหนองฮูจะจัดทำเยาะแล้วเชิญพี่น้องในตำบลอิเซมาร่วมลงจับปลา กินอาหารจากป่า เป็นการแบ่งปันอาหารให้แก่กัน นอกจากนี้ยังมีประเพณีขนทรายเข้าวัด หลังสงกรานต์ในเดือนเมษายน ชาวบ้านจะร่วมกันนิมนต์พระมาฉันอาหารที่ป่าด้วย จากนั้นจะลงเอาทรายในห้วยทับทันเพื่อแห่เข้าวัดส่วนในเดือนสิบสองก็จะมีวัฒนธรรมแข่งขันเรือพายการล่องกระทงในสายน้ำโดยมีพี่น้องสองฟากฝั่งมาร่วมกิจกรรมอย่างคึกคัก สะท้อนถึงความรักและความผูกพันของคนสองฝั่งที่แนบแน่นยาวนาน ปัจจุบันชุมชนส่วนหนึ่งได้ร่วมกันจัดตั้ง “กลุ่มล่องแพห้วยทับทัน” ชมธรรมชาติน้ำมะดันป่าอึ่งดงามสองฟากฝั่งมีผลิตภัณฑ์อาหารที่เป็นคุณค่าของท้องถิ่น เช่น แกงหยวกกล้วยไก่อบ้าน ไก่ย่างไม้มะดัน น้ำพริกมะดันป่า หมกคะยามะดันป่าพันปี หมูส้มอบใบมะดัน ทำให้ชุมชนตำบลอิเซได้เป็นชุมชนแห่งการท่องเที่ยว โอท็อป “นวัตกรรมวิถี” ภายใต้คำขวัญที่ว่า “เปิดบ้านสักการะหลวงพ่อใหญ่ น้ำใสล่องแพห้วยทับทันผลิตภัณฑ์เอกลักษณ์เดี่ยวลือเลื่องลือ ล้ำค่าคือไม้กลายเป็นหินท้องถิ่นร่วมอนุรักษ์ป่าโนนใหญ่ นำวิถีมะดันอย่างยั่งยืน” ส่วนเยาวชนก็ร่วมทำหน้าที่เป็นมัคคุเทศก์น้อยนำเสนอเรื่องราวให้นักท่องเที่ยวชมทั้งเส้นทางศึกษาธรรมชาติและเส้นทางล่องแพสายน้ำห้วยทับทันสมกับเป็นชุมชนแห่งการเรียนรู้เพื่อรักษ์ป่าและท้องถิ่นอย่างแท้จริง

ขอขอบคุณข้อมูลจาก : อ. พีรชัย วงษ์เลิศ

และข้อมูล https://www.baanlaesuan.com/๑๕๖๖๗๓/news-update/fun_forest

(๙) อื่นๆ ศักยภาพขององค์การบริหารส่วนตำบลอีเซ

คณะผู้บริหาร

ลำดับที่	ชื่อ-สกุล	ตำแหน่ง	เบอร์โทร
๑	นายสุวรรณ โสตา	นายก อบต.อีเซ	๐๘ ๑๘๗๗ ๓๓๒๐
๒	นายวีระศักดิ์ ภาษี	รองนายก อบต.อีเซ	๐๘ ๘๓๕๔ ๙๖๕๘
๓	นายสุรินทร์ ทักษิณ	รองนายก อบต.อีเซ	๐๙ ๘๔๘๒ ๓๖๓๘
๔	นายสุนทร วงศ์คำจันทร์	เลขานุการนายก อบต.อีเซ	๐๙ ๕๖๐๓ ๕๑๐๙

พนักงานส่วนตำบล และพนักงานจ้าง จำนวน ๔๐ อัตรา ดังนี้

ลำดับที่	ชื่อ-สกุล	ตำแหน่ง	เบอร์โทร
๑	-ตำแหน่งว่าง-	ปลัด อบต. อีเซ	
๒	นายอาทิตย์ คำเนา	รองปลัด อบต. อีเซ	๐๘ ๙๖๒๙ ๔๕๗๐
สำนักปลัดองค์การบริหารส่วนตำบล			
๓	นางพรเพ็ญ พลรัมย์	หัวหน้าสำนักปลัด	๐๙ ๓๔๒๙ ๕๑๖๕
๔	พันจ่าเอกธีระวัตร ประชากุล	นักจัดการงานทั่วไป	๐๙ ๐๙๗๑ ๕๕๒๕
๕	นายอนรรฆ พรหมคุณ	นักวิชาการเกษตร	๐๘ ๕๘๗๔ ๕๓๖๕
๖	จ่าเอกประชาธิปไตย ถาวร	นักวิเคราะห์นโยบายและแผน	๐๘ ๗๔๑๖ ๐๑๒๖
๗	นางสาวนิษฐา วงศ์คำจันทร์	นักวิชาการสาธารณสุข	๐๖ ๓๓๑๖ ๗๒๑๐
๘	นายหาญณรงค์ สิงขรณ์	เจ้าพนักงานธุรการ	๐๘ ๒๘๓๒ ๗๑๕๖
๙	นายณรงค์ ศรีโพหนอง	เจ้าพนักงานป้องกันฯ	๐๘ ๑๒๓๙ ๘๔๙๗
๑๐	นายสุระพงษ์ เพ็ชรินทร์	พนักงานสูบน้ำ (ลูกจ้างประจำถ่ายโอน)	-
๑๑	นางสาวศุภิสรา โสตา	ผู้ช่วยนิติกร	๐๘ ๘๕๙๕ ๔๗๓๖
๑๒	นางสาวรุจิราพร સાແກ້ວ	ผู้ช่วยเจ้าหน้าที่บันทึกข้อมูล	๐๙ ๑๘๓๑ ๑๑๑๔
๑๓	นายสุชาติ กำเกลี้ยง	ผู้ช่วยเจ้าหน้าที่ป้องกัน	๐๘ ๐๗๕๒ ๔๙๘๘
๑๔	นางสาวปวีณา เศรษฐศรี	นักการภารโรง	๐๙ ๘๖๐๗ ๔๑๗๗
๑๕	นายสอนพรพรลาน ทับแสง	ยาม	๐๙ ๑๘๓๑ ๔๘๔๓
๑๖	นางพรศรี ไชยบุตร	คนงานทั่วไป	๐๘ ๐๔๖๓ ๕๗๖๖

กองคลัง			
๑๗	-ตำแหน่งว่าง-	ผอ.กองคลัง	
๑๘	นางสาวศรีัญญา จันดำ	นักวิชาการเงินและบัญชี	๐๙ ๔๒๕๘ ๑๙๐๓
๑๙	นางสาวรัชดา โสพันธ์	นักวิชาการจัดเก็บรายได้	
๒๐	นางสาวนารินทร์ อินทร์แก้ว	นักวิชาการพัสดุ	๐๖ ๓๘๒๔ ๔๓๓๒
๒๑	นางสาวรัตนภรณ์ ผมภ์ศักดิ์	ผู้ช่วยเจ้าหน้าที่พัสดุ	๐๙ ๑๘๓๕ ๘๘๙๖
๒๒	นางสาวทิพวรรณ บุญเย็น	ผู้ช่วยเจ้าพนักงานธุรการ	๐๙ ๗๒๓๑ ๙๕๔๕
กองช่าง			
๒๓	-ตำแหน่งว่าง-	ผอ.กองช่าง	
๒๔	-ตำแหน่งว่าง-	นายช่างโยธา	
๒๕	นายศรชัย เศรษฐศรี	ผู้ช่วยเจ้าหน้าที่การประปา	๐๘ ๙๘๔๗ ๗๙๐๓
กองการศึกษา			
๒๖	-ตำแหน่งว่าง-	ผอ.กองการศึกษาฯ	
๒๗	นางสาวปราณี ไชยชนะนิจ	นักวิชาการศึกษา	๐๘ ๙๔๒๕ ๖๑๘๙
๒๘	นางสาวรัชรินทร์ เชิงหอม	นักวิชาการวัฒนธรรม	๐๘ ๙๒๑๑ ๓๒๗๔
๒๙	นางสาวศุภลักษณ์ ศรีทธานุ	ครู คศ.๒	๐๙ ๕๗๒๖ ๘๐๗๖
๓๐	นางพัฒนา บุตรสา	ครู คศ.๒	๐๖ ๓๐๑๔ ๐๔๙๓
๓๑	นางสาวขวัญณภัทร ลุนลา	ครู คศ.๒	๐๙ ๐๒๕๗ ๐๑๕๐
๓๒	นางอำพร ภูมิลา	ครู คศ.๒	๐๙ ๐๒๗๐ ๔๗๑๗
๓๓	นายภาณุวัฒน์ คำสัตย์	ผู้ช่วยเจ้าพนักงานธุรการ	๐๘ ๕๒๕๐ ๒๖๘๑
๓๔	นางสาวบัวสอน ทองคำ	ผู้ช่วยครูผู้ดูแลเด็ก	๐๙ ๑๘๓๑ ๔๘๔๓
๓๕	นางศิริขวัญ สารุ	ผู้ช่วยครูผู้ดูแลเด็ก	๐๘ ๐๒๒๗ ๔๙๑๔
๓๖	นางวัลยาภรณ์ บุญเสริม	ผู้ช่วยครูผู้ดูแลเด็ก	๐๘ ๕๗๗๒ ๔๙๒๘
๓๗	-ตำแหน่งว่าง-	ผู้ช่วยครูผู้ดูแลเด็ก	
กองสวัสดิการสังคม			
๓๘	-ตำแหน่งว่าง-	ผอ.กองสวัสดิการสังคม	
๓๙	นางสาวจุฬาพันธ์ ทรัพย์มาก	นักพัฒนาชุมชน	๐๘ ๘๓๗๗ ๔๔๓๒
หน่วยตรวจสอบภายใน			
๔๐	-ตำแหน่งว่าง-	นักวิชาการตรวจสอบภายใน	



เครื่องมือและอุปกรณ์ต่างๆ ที่สำคัญ

- รถกึ่งบรรทุก (ปีคอป ๔ ประตู)	จำนวน ๑ คัน
- รถกึ่งบรรทุก (รถกู้ชีพ) (ปีคอปตอนครึ่ง)	จำนวน ๑ คัน
- เครื่องเสียง	จำนวน ๑ ชุด
- เครื่องพ่นหมอกควัน	จำนวน ๒ เครื่อง
- เครื่องตัดหญ้า	จำนวน ๓ เครื่อง
- เครื่องคอมพิวเตอร์พร้อมอุปกรณ์	จำนวน ๔๐ ชุด
- เครื่องคอมพิวเตอร์โน้ตบุ๊ก	จำนวน ๖ เครื่อง
- ทีวี LED	จำนวน ๑ เครื่อง
- เครื่องมัลติมีเดียโปรเจคเตอร์	จำนวน ๑ เครื่อง
- เครื่องถ่ายเอกสาร	จำนวน ๒ เครื่อง
- โทรศัพท์	จำนวน ๑ เครื่อง
- เรือท้องแบน (เครื่องยนต์หางยาว)	จำนวน ๑ ลำ

สภาองค์การบริหารส่วนตำบลอีเซ

รายชื่อสมาชิกสภาองค์การบริหารส่วนตำบลอีเซ

ลำดับ	ชื่อ-นามสกุล	ตำแหน่ง	เบอร์โทร
๑	นายเบา อนันตศิลป์	ประธานสภา อบต. อีเซ	๐๘ ๑๑๘๕ ๕๓๙๑
๒	นายนิรันดร์ ภูมิลดา	รองประธานสภา อบต. อีเซ	๐๙ ๘๓๗๖ ๗๑๒๕
๓	นายถาวร แพงยา	เลขานุการสภา อบต.อีเซ	๐๘ ๘๓๔๘ ๘๖๙๕
๔	นางพนมพร ดีใจ	สมาชิกองค์การบริหารส่วนตำบล หมู่ที่ ๑	๐๖ ๑๙๗๖ ๙๕๓๘
๕	นายสมปอง พงษาปาน	สมาชิกองค์การบริหารส่วนตำบล หมู่ที่ ๒	๐๙ ๖๐๙๒ ๕๗๒๓
๖	นายเทวา บัวศรี	สมาชิกองค์การบริหารส่วนตำบล หมู่ที่ ๔	๐๖ ๓๑๕๖ ๗๙๖๖
๗	นายกำน เศรษฐศรี	สมาชิกองค์การบริหารส่วนตำบล หมู่ที่ ๕	๐๖ ๓๑๒๑ ๖๓๘๗
๘	นายอภิรักษ์ ชัยศรี	สมาชิกองค์การบริหารส่วนตำบล หมู่ที่ ๗	๐๘ ๕๖๙๕ ๖๕๕๕
๙	นายสมชาย ไชยบุตร	สมาชิกองค์การบริหารส่วนตำบล หมู่ที่ ๘	๐๖ ๑๑๗๐ ๓๖๙๘
๑๐	นายวิเศษ เทียมไสย	สมาชิกองค์การบริหารส่วนตำบล หมู่ที่ ๙	๐๘ ๘๗๒๔ ๒๑๑๗
๑๑	นายดาวิน อินตะนัย	สมาชิกองค์การบริหารส่วนตำบล หมู่ที่ ๑๐	๐๙ ๔๒๖๘ ๐๕๓๐
๑๒	นายบุญเลิศ สมบัติ	สมาชิกองค์การบริหารส่วนตำบล หมู่ที่ ๑๑	๐๘ ๘๓๗๗ ๙๕๕๒

ส่วนที่ ๒ ยุทธศาสตร์องค์การปกครองส่วนท้องถิ่น

(๑) ความสัมพันธ์ระหว่างแผนพัฒนาระดับมหภาค

๑) แผนยุทธศาสตร์ชาติ ๒๐ ปี (พ.ศ. ๒๕๖๑ - ๒๕๘๐)

ยุทธศาสตร์ชาติ ๒๐ ปี พ.ศ. ๒๕๖๑ - ๒๕๘๐ เป็นแผนการพัฒนาประเทศที่กำหนดกรอบและแนวทางการพัฒนาให้หน่วยงานของรัฐทุกภาคส่วนต้องทำตาม เพื่อให้บรรลุวิสัยทัศน์ประเทศไทยที่ว่า “ประเทศไทยมีความมั่นคง มั่งคั่ง ยั่งยืน เป็นประเทศที่พัฒนาแล้ว ด้วยการพัฒนาตามหลักปรัชญาของเศรษฐกิจพอเพียง” หรือเป็นคติพจน์ประจำชาติว่า “มั่นคง มั่งคั่ง ยั่งยืน” เพื่อสนองต่อผลประโยชน์แห่งชาติ โดยที่รัฐธรรมนูญแห่งราชอาณาจักรไทย มาตรา ๖๕ กำหนดให้รัฐพึงจัดให้มียุทธศาสตร์ชาติเป็นเป้าหมายการพัฒนาประเทศอย่างยั่งยืน ตามหลักธรรมาภิบาลเพื่อใช้เป็นกรอบในการจัดทำแผนต่างๆ ให้สอดคล้องและบูรณาการกัน เพื่อให้เกิดพลังผลักดันร่วมกันไปสู่เป้าหมายดังกล่าว ยุทธศาสตร์ชาติ ๒๐ ปี(พ.ศ. ๒๕๖๑ - ๒๕๘๐) เป็นยุทธศาสตร์ชาติฉบับแรกของประเทศไทยตามรัฐธรรมนูญแห่งราชอาณาจักรไทย ซึ่งจะต้องนำไปสู่ การปฏิบัติเพื่อให้ประเทศไทยบรรลุวิสัยทัศน์ “ประเทศไทยมีความมั่นคง มั่งคั่ง ยั่งยืน เป็นประเทศพัฒนาแล้ว ด้วยการพัฒนาตามหลักปรัชญาของเศรษฐกิจพอเพียง” ทั้งนี้ เพื่อสนองต่อผลประโยชน์แห่งชาติอันได้แก่ การมีเอกราช อธิปไตย การดำรงอยู่อย่าง มั่นคง และยั่งยืนของสถาบันหลักของชาติและประชาชนจากภัยคุกคามทุกรูปแบบ การอยู่ร่วมกันในชาติอย่างสันติสุขเป็นปึกแผ่น มีความมั่นคงทางสังคม ท่ามกลางพหุสังคมและการมีเกียรติและศักดิ์ศรีของความเป็นมนุษย์ ความเจริญเติบโตของชาติความเป็นธรรม และความอยู่ดีมีสุขของประชาชน ความยั่งยืนของฐานทรัพยากรธรรมชาติสิ่งแวดล้อม ความมั่นคงทางพลังงานและอาหาร ความสามารถในการรักษาผลประโยชน์ของชาติภายใต้การเปลี่ยนแปลงของสภาวะแวดล้อมระหว่างประเทศ และการอยู่ร่วมกันอย่างสันติประสานสอดคล้องกันด้านความมั่นคงในประชาคมอาเซียนและประชาคมโลกอย่างมีเกียรติและศักดิ์ศรี

วิสัยทัศน์ (Vision)

"ประเทศไทยมีความมั่นคง มั่งคั่ง ยั่งยืน เป็นประเทศที่พัฒนาแล้ว ด้วยการพัฒนาตามหลักปรัชญาของเศรษฐกิจพอเพียง" หรือตามคติพจน์ “มั่นคง มั่งคั่ง ยั่งยืน”

การพัฒนาประเทศในช่วงระยะเวลาของยุทธศาสตร์ชาติจะมุ่งเน้นการสร้างสมดุลระหว่างการพัฒนาเศรษฐกิจสังคม และสิ่งแวดล้อม โดยประกอบด้วย ๖ ยุทธศาสตร์ ได้แก่

๑. ยุทธศาสตร์ด้านความมั่นคง
๒. ยุทธศาสตร์ด้านการสร้างความสามารถในการแข่งขัน
๓. ยุทธศาสตร์การพัฒนาและเสริมสร้างศักยภาพคน
๔. ยุทธศาสตร์ด้านการสร้างโอกาสความเสมอภาคและเท่าเทียมกันทางสังคม
๕. ยุทธศาสตร์ด้านการสร้างการเติบโตบนคุณภาพชีวิตที่เป็นมิตรกับสิ่งแวดล้อม
๖. ยุทธศาสตร์ด้านการปรับสมดุลและพัฒนาระบบการบริหารจัดการภาครัฐ

๑. ด้านความมั่นคง

- (๑) เสริมสร้างความมั่นคงของสถาบันหลักและการปกครองระบอบประชาธิปไตยอันมีพระมหากษัตริย์ทรงเป็นประมุข
- (๒) ปฏิรูปกลไกการบริหารประเทศและพัฒนาความมั่นคงทางการเมือง ขจัดคอร์รัปชัน สร้างความเชื่อมั่นในกระบวนการยุติธรรม
- (๓) การรักษาความมั่นคงภายในและความสงบเรียบร้อยภายใน ตลอดจนการบริหารจัดการความมั่นคงชายแดนและชายฝั่งทะเล
- (๔) การพัฒนาระบบ กลไก มาตรการและความร่วมมือระหว่างประเทศทุกระดับ และรักษาคุณภาพความสัมพันธ์กับประเทศมหาอำนาจ เพื่อป้องกันและแก้ไขปัญหาความมั่นคงรูปแบบใหม่
- (๕) การพัฒนาเสริมสร้างศักยภาพการป้องกันประเทศ การรักษาความสงบเรียบร้อยภายในประเทศ สร้างความร่วมมือกับประเทศเพื่อนบ้านและมิตรประเทศ
- (๖) การพัฒนาระบบการเตรียมพร้อมแห่งชาติและระบบบริหารจัดการภัยพิบัติ รักษาความมั่นคงของฐานทรัพยากรธรรมชาติ สิ่งแวดล้อม
- (๗) การปรับกระบวนการทำงานของกลไกที่เกี่ยวข้องจากแนวตั้งสู่แนวนอนมากขึ้น

๒. ด้านการสร้างความสามารถในการแข่งขัน

- (๑) การพัฒนาสมรรถนะทางเศรษฐกิจ ส่งเสริมการค้า การลงทุน พัฒนาสู่ชาติการค้า
- (๒) การพัฒนาภาคการผลิตและบริการ เสริมสร้างฐานการผลิตเข้มแข็งยั่งยืน และส่งเสริมเกษตรกรรายย่อยสู่เกษตรยั่งยืนเป็นมิตรกับสิ่งแวดล้อม
- (๓) การพัฒนาผู้ประกอบการและเศรษฐกิจชุมชน พัฒนาทักษะผู้ประกอบการ ยกระดับผลิตภาพแรงงานและพัฒนา SMEs สู่สากล
- (๔) การพัฒนาพื้นที่เศรษฐกิจพิเศษและเมือง พัฒนาเขตเศรษฐกิจพิเศษชายแดน และพัฒนาระบบเมืองศูนย์กลางความเจริญ
- (๕) การลงทุนพัฒนาโครงสร้างพื้นฐาน ด้านการขนส่ง ความมั่นคงและพลังงาน ระบบเทคโนโลยีสารสนเทศ และการวิจัยและพัฒนา
- (๖) การเชื่อมโยงกับภูมิภาคและเศรษฐกิจโลก สร้างความเป็นหุ้นส่วนการพัฒนากับนานาประเทศ ส่งเสริมให้ไทยเป็นฐานของการประกอบธุรกิจ ฯลฯ

๓. ด้านการพัฒนาและเสริมสร้างศักยภาพคน

- (๑) พัฒนาศักยภาพคนตลอดช่วงชีวิต
- (๒) การยกระดับการศึกษาและการเรียนรู้ให้มีคุณภาพเท่าเทียมและทั่วถึง
- (๓) ปลุกฝังระเบียบวินัย คุณธรรม จริยธรรม ค่านิยมที่พึงประสงค์
- (๔) การสร้างเสริมให้คนมีสุขภาวะที่ดี
- (๕) การสร้างความอยู่ดีมีสุขของครอบครัวไทย

๔. ด้านการสร้างโอกาสความเสมอภาค และเท่าเทียมกันทางสังคม

- (๑) สร้างความมั่นคงและการลดความเหลื่อมล้ำทางเศรษฐกิจและสังคม
- (๒) พัฒนาระบบบริการและระบบบริหารจัดการสุขภาพ
- (๓) มีสภาพแวดล้อมและนวัตกรรมที่เอื้อต่อการดำรงชีวิตในสังคมสูงวัย
- (๔) สร้างความเข้มแข็งของสถาบันทางสังคม ทูทางวัฒนธรรมและความเข้มแข็งของชุมชน
- (๕) พัฒนาการสื่อสารมวลชนให้เป็นกลไกในการสนับสนุนการพัฒนา

๕. ด้านการสร้างการเติบโตบน คุณภาพชีวิตที่เป็นมิตรกับสิ่งแวดล้อม

- (๑) จัดระบบอนุรักษ์ ฟื้นฟูและป้องกันการทำลายทรัพยากรธรรมชาติ
- (๒) วางระบบบริหารจัดการน้ำให้มีประสิทธิภาพทั้ง ๒๕ ลุ่มน้ำ เน้นการปรับระบบการบริหารจัดการ

อุทกภัยอย่างบูรณาการ

- (๓) การพัฒนาและใช้พลังงานที่เป็นมิตรกับสิ่งแวดล้อม
- (๔) การพัฒนาเมืองอุตสาหกรรมเชิงนิเวศและเมืองที่เป็นมิตรกับสิ่งแวดล้อม
- (๕) การร่วมลดปัญหาโลกร้อนและปรับตัวให้พร้อมกับการเปลี่ยนแปลงสภาพภูมิอากาศ
- (๖) การใช้เครื่องมือทางเศรษฐศาสตร์และนโยบายการคลังเพื่อสิ่งแวดล้อม

๖. ด้านการปรับสมดุลและพัฒนา ระบบการบริหารจัดการภาครัฐ

- (๑) การปรับปรุงโครงสร้าง บทบาท ภารกิจของหน่วยงานภาครัฐ ให้มีขนาดที่เหมาะสม
- (๒) การวางระบบบริหารราชการแบบบูรณาการ
- (๓) การพัฒนาระบบบริหารจัดการกำลังคนและพัฒนาบุคลากรภาครัฐ
- (๔) การต่อต้านการทุจริตและประพฤติมิชอบ
- (๕) การปรับปรุงกฎหมายและระเบียบต่าง ๆ
- (๖) ให้ทันสมัย เป็นธรรมและเป็นสากล
- (๗) พัฒนาระบบการให้บริการประชาชนของหน่วยงานภาครัฐ
- (๘) ปรับปรุงการบริหารจัดการรายได้และรายจ่ายของภาครัฐ

๒) แผนพัฒนาเศรษฐกิจและสังคมแห่งชาติ ฉบับที่ ๑๓

หลักการและแนวคิด

แผนพัฒนาฯ ฉบับที่ ๑๓ มีจุดมุ่งหมายสูงสุดเพื่อขับเคลื่อนการพัฒนาประเทศให้สามารถบรรลุผลตามเป้าหมายการพัฒนาระยะยาวที่กำหนดไว้ในยุทธศาสตร์ชาติ โดยมุ่งหวังให้แผนพัฒนาฯ ฉบับที่ ๑๓ (พ.ศ. ๒๕๖๖ – ๒๕๗๐) ทำหน้าที่เป็นกลไกในการขับเคลื่อนที่มีลำดับความสำคัญสูงต่อการพัฒนาประเทศในระยะ ๕ ปีและเพื่อผลักดันให้ประเทศสามารถก้าวข้ามความท้าทายต่าง ๆ เพื่อขับเคลื่อนสู่ความเจริญเติบโตที่ทุกภาคส่วนได้รับประโยชน์อย่างเท่าเทียมกัน โดยแผนพัฒนาฯ ฉบับที่ ๑๓ ได้กำหนดทิศทางและเป้าหมายของการพัฒนาบนพื้นฐานของหลักการและแนวคิดที่สำคัญ ๔ ประการ ได้แก่

๑. หลักปรัชญาของเศรษฐกิจพอเพียง โดยการสืบสาน รักษา ต่อยอดการพัฒนาตามหลักปรัชญาของเศรษฐกิจพอเพียง ซึ่งตั้งอยู่บนพื้นฐานของความพอประมาณ ความมีเหตุผล การสร้างภูมิคุ้มกันที่ดี ควบคู่กับการใช้เงื่อนไข ๒ ประการเพื่อกำกับการกำหนดทิศทางและประเด็นการพัฒนาในส่วนต่าง ๆ ได้แก่ เงื่อนไขความรู้โดยการใช้องค์ความรู้ทางวิชาการที่รอบด้าน และเงื่อนไขคุณธรรม โดยยึดถือผลประโยชน์ของประชาชนและความเป็นธรรมในทุกมิติของสังคม

๒. แนวคิด Resilience ซึ่งเป็นแนวคิดที่มุ่งเน้นการลดความเปราะบางต่อความเปลี่ยนแปลงอันประกอบด้วยการพัฒนาความสามารถใน ๓ ระดับ ได้แก่ (๑) การพร้อมรับ (Cope) หมายถึง ความสามารถในการบริหารจัดการภายใต้สภาวะวิกฤติ ให้สามารถยืนหยัดและต้านทานความยากลำบาก รวมถึงฟื้นคืนกลับสู่สภาวะปกติได้อย่างรวดเร็ว (๒) การปรับตัว (Adapt) หมายถึง การปรับทิศทาง รูปแบบ และแนวทางการพัฒนาให้สอดคล้องกับความเปลี่ยนแปลง พร้อมกระจายความเสี่ยงและปรับตัวอย่างเท่าทันเพื่อแสวงหาประโยชน์จากสิ่งที่เกิดขึ้น และ (๓) การเปลี่ยนแปลงเพื่อพร้อมเติบโตอย่างยั่งยืน (Transform) หมายถึง การเปลี่ยนแปลงเชิงโครงสร้างและปัจจัยพื้นฐานให้สอดคล้องกับความเปลี่ยนแปลง

๓. เป้าหมายการพัฒนาอย่างยั่งยืนของสหประชาชาติซึ่งอยู่บนพื้นฐานของแนวคิด “ไม่ทิ้งใครไว้ข้างหลัง” โดยมุ่งเสริมสร้างคุณภาพชีวิตที่ดีให้กับประชาชนทุกกลุ่ม ทั้งในมิติของการมีปัจจัยที่จำเป็นสำหรับการดำรงชีวิตขั้นพื้นฐานที่เพียงพอ การมีสภาพแวดล้อมที่ดี การมีปัจจัยสนับสนุนให้มีสุขภาพที่สมบูรณ์ทั้งทางร่างกายและจิตใจ การมีโอกาสที่จะใช้ศักยภาพของตนในการสร้างความเป็นอยู่ที่ดี รวมถึงการมุ่งส่งต่อทรัพยากรธรรมชาติและสิ่งแวดล้อมที่ดีไปยังคนรุ่นต่อไป

๔. โมเดลเศรษฐกิจ BCG ซึ่งเป็นแนวคิดการพัฒนาเศรษฐกิจใน ๓ รูปแบบควบคู่กัน ได้แก่ เศรษฐกิจชีวภาพ เศรษฐกิจหมุนเวียน และเศรษฐกิจสีเขียว โดยอาศัยฐานศักยภาพและความเข้มแข็งของประเทศอันประกอบด้วยความหลากหลายทางชีวภาพและความหลากหลายทางวัฒนธรรม พร้อมกับการใช้ประโยชน์จากองค์ความรู้ทางด้านวิทยาศาสตร์ เทคโนโลยี และนวัตกรรมในการสร้างมูลค่าเพิ่ม เพื่อผลักดันให้ประเทศมีการเจริญเติบโตทางเศรษฐกิจอย่างยั่งยืน และสามารถกระจายรายได้ โอกาส และความมั่งคั่งได้อย่างทั่วถึง นอกจากนี้ การจัดทำแผนพัฒนาฯ ฉบับที่ ๑๓ ยังคำนึงถึงเงื่อนไขและข้อจำกัดของการพัฒนาประเทศที่สืบเนื่องมาจากการแพร่ระบาดของโรคโควิด - ๑๙ รวมทั้งปัจจัยต่าง ๆ ที่เกี่ยวข้องทั้งทางตรงและทางอ้อมซึ่งจะส่งผลให้บริบทของประเทศและของโลกเปลี่ยนแปลงไปในอนาคต

วัตถุประสงค์และเป้าหมายการพัฒนา

การวางกรอบการพัฒนาประเทศในระยะ ๕ ปี ภายใต้แผนพัฒนาฯ ฉบับที่ ๑๓ มีความมุ่งหมายที่จะเร่งเพิ่มศักยภาพของประเทศในการรับมือกับความเสี่ยงที่อาจส่งผลกระทบต่อที่รุนแรงและเสริมสร้างความสามารถในการสร้างสรรค์ประโยชน์จากโอกาสที่เกิดขึ้นได้อย่างเหมาะสมและทันที่ว่าการกำหนดทิศทาง การพัฒนาประเทศในระยะของแผนพัฒนาฯ ฉบับที่ ๑๓ จึงมีวัตถุประสงค์เพื่อ พลิกโฉมประเทศไทยสู่ “สังคมก้าวหน้า เศรษฐกิจสร้างมูลค่าอย่างยั่งยืน” ซึ่งหมายถึงการสร้างการเปลี่ยนแปลงที่ครอบคลุมตั้งแต่ระดับโครงสร้าง นโยบาย และกลไก เพื่อมุ่งเสริมสร้างสังคมที่ก้าวทันพลวัตของโลก และเกื้อหนุนให้คนไทยมี

โอกาสที่จะพัฒนาตนเองได้อย่างเต็มศักยภาพ พร้อมกับการปรับโครงสร้างเศรษฐกิจไปสู่การขับเคลื่อนด้วยเทคโนโลยี นวัตกรรม และความคิดสร้างสรรค์มีความสามารถในการสร้างมูลค่าเพิ่มที่สูง และคำนึงถึงความยั่งยืนด้านสิ่งแวดล้อม เพื่อให้เป็นไปตามวัตถุประสงค์ข้างต้น แผนพัฒนาฯ ฉบับที่ ๑๓ ได้กำหนดเป้าหมายหลักจำนวน ๕ ประการ ประกอบด้วย

๑. การปรับโครงสร้างการผลิตสู่เศรษฐกิจฐานนวัตกรรม โดยยกระดับขีดความสามารถในการแข่งขันของภาคการผลิตและบริการสำคัญให้สูงขึ้น และสามารถตอบโจทย์พัฒนาการของเทคโนโลยีและสังคมยุคใหม่ และเป็นมิตรต่อสิ่งแวดล้อม เชื่อมโยงเศรษฐกิจท้องถิ่นและผู้ประกอบการรายย่อยกับห่วงโซ่มูลค่าของภาคการผลิตและบริการเป้าหมาย รวมถึงพัฒนาระบบนิเวศที่ส่งเสริมการค้าการลงทุนและนวัตกรรม

๒. การพัฒนาคนสำหรับโลกยุคใหม่ โดยพัฒนาให้คนไทยมีทักษะและคุณลักษณะที่เหมาะสมกับโลกยุคใหม่ ทั้งทักษะในด้านความรู้ทักษะทางพฤติกรรม และคุณลักษณะตามบรรทัดฐานที่ดีของสังคมเตรียมพร้อมกำลังคนที่มีคุณภาพสอดคล้องกับความต้องการของตลาดแรงงาน เอื้อต่อการปรับโครงสร้างเศรษฐกิจไปสู่ภาคการผลิตและบริการเป้าหมายที่มีศักยภาพและผลิตภาพสูงขึ้น รวมทั้งพัฒนาหลักประกันและความคุ้มครองทางสังคมเพื่อส่งเสริมความมั่นคงในชีวิต

๓. การมุ่งสู่สังคมแห่งโอกาสและเป็นธรรม โดยลดความเหลื่อมล้ำทั้งในเชิงรายได้ความมั่งคั่งและโอกาสในการแข่งขันของภาคธุรกิจ สนับสนุนช่วยเหลือกลุ่มเปราะบางและผู้ด้อยโอกาสให้มีโอกาสในการเลื่อนชั้นทางเศรษฐกิจและสังคม รวมถึงจัดให้มีบริการสาธารณะที่มีคุณภาพอย่างทั่วถึงและเท่าเทียม

๔. การเปลี่ยนผ่านไปสู่ความยั่งยืน โดยปรับปรุงการใช้ทรัพยากรธรรมชาติในการผลิตและบริการให้มีประสิทธิภาพและสอดคล้องกับขีดความสามารถในการรองรับของระบบนิเวศ แก้ไขปัญหามลพิษสำคัญด้วยวิธีการที่ยั่งยืน โดยเฉพาะมลพิษทางอากาศ ขยะ และมลพิษทางน้ำ และลดการปล่อยก๊าซเรือนกระจก เพื่อมุ่งสู่ความเป็นกลางทางคาร์บอน (Carbon neutrality) ภายในครั้งแรกของศตวรรษนี้

๕. การเสริมสร้างความสามารถของประเทศในการรับมือกับการเปลี่ยนแปลงและความเสี่ยงภายใต้บริบทโลกใหม่ โดยการสร้างความพร้อมในการรับมือและแสวงหาโอกาสจากการเป็นสังคมสูงวัย การเปลี่ยนแปลงสภาพภูมิอากาศ ภัยโรคระบาด และภัยคุกคามทางไซเบอร์ พัฒนาโครงสร้างพื้นฐานและกลไกทางสถาบันที่เอื้อต่อการเปลี่ยนแปลงสู่ดิจิทัล รวมทั้งปรับปรุงโครงสร้างและระบบการบริหารงานของภาครัฐให้สามารถตอบสนองต่อการเปลี่ยนแปลงของบริบททางเศรษฐกิจ สังคม และเทคโนโลยีได้อย่างทันเวลา มีประสิทธิภาพ และมีธรรมาภิบาล

หมวดหมุดหมายการพัฒนา

เพื่อถ่ายทอดเป้าหมายหลักไปสู่ภาพของการขับเคลื่อนที่ชัดเจนในลักษณะของวาระการพัฒนา (Agenda) ที่เอื้อให้เกิดการทำงานร่วมกันของหลายหน่วยงานและหลายภาคส่วนในการผลักดันการพัฒนาในเรื่องใดเรื่องหนึ่งให้เกิดผลได้อย่างเป็นรูปธรรม แผนพัฒนาฯ ฉบับที่ ๑๓ จึงได้กำหนดหมวดหมุดหมายพัฒนาจำนวน ๑๓ ประการ ซึ่งเป็นการบ่งบอกถึงสิ่งที่ประเทศไทยปรารถนาจะ ‘เป็น’ มุ่งหวังจะ ‘มี’ หรือต้องการจะ ‘ขจัด’ เพื่อสะท้อนประเด็นการพัฒนาที่มีลำดับความสำคัญสูงต่อการพลิกโฉมประเทศไทยสู่ “สังคมก้าวหน้า

เศรษฐกิจสร้างมูลค่าอย่างยั่งยืน” และการบรรลุเป้าหมายหลักในช่วงระยะเวลา ๕ ปี ของแผนพัฒนาฯ ฉบับที่ ๑๓ โดยหมุดหมายการพัฒนาทั้ง ๑๓ ประการมีที่มาจาก การประเมินโอกาสและความเสี่ยงของไทยในการพัฒนาประเทศภายใต้กรอบของยุทธศาสตร์ชาติ ซึ่งได้มีการพิจารณาถึงแนวโน้มการเปลี่ยนแปลงระดับโลก สถานการณ์การแพร่ระบาดของโรคโควิด - ๑๙ รวมถึงผลการพัฒนาในประเทศในระยะเวลาที่ผ่านมา

ทั้งนี้ หมุดหมายการพัฒนาที่กำหนดขึ้นเป็นประเด็นที่มีลักษณะเชิงบูรณาการ ซึ่งสามารถนำไปสู่การพัฒนาทั้งในด้านเศรษฐกิจ สังคม ทรัพยากรธรรมชาติและสิ่งแวดล้อมไปพร้อม ๆ กันทำให้หมุดหมายแต่ละประการสามารถสนับสนุนเป้าหมายหลักได้มากกว่าหนึ่งข้อ โดยหมุดหมายทั้ง ๑๓ ประการ แบ่งออกได้เป็น ๔ มิติ ดังนี้

๑. มิติภาคการผลิตและบริการเป้าหมาย

หมุดหมายที่ ๑ ไทยเป็นประเทศชั้นนำด้านสินค้าเกษตรและเกษตรแปรรูปมูลค่าสูง

หมุดหมายที่ ๒ ไทยเป็นจุดหมายของการท่องเที่ยวที่เน้นคุณภาพและความยั่งยืน

หมุดหมายที่ ๓ ไทยเป็นฐานการผลิตยานยนต์ไฟฟ้าที่สำคัญของโลก

หมุดหมายที่ ๔ ไทยเป็นศูนย์กลางทางการแพทย์และสุขภาพมูลค่าสูง

หมุดหมายที่ ๕ ไทยเป็นประตูการค้าการลงทุนและยุทธศาสตร์ทางโลจิสติกส์ที่สำคัญของภูมิภาค

หมุดหมายที่ ๖ ไทยเป็นฐานการผลิตอุปกรณ์อิเล็กทรอนิกส์อัจฉริยะที่สำคัญของโลก

๒. มิติโอกาสและความเสมอภาคทางเศรษฐกิจและสังคม

หมุดหมายที่ ๗ ไทยมีวิสาหกิจขนาดกลางและขนาดย่อมที่เข้มแข็ง มีศักยภาพสูง และสามารถแข่งขันได้

หมุดหมายที่ ๘ ไทยมีพื้นที่และเมืองอัจฉริยะที่น่าอยู่ ปลอดภัย เด็ดขาดได้อย่างยั่งยืน

หมุดหมายที่ ๙ ไทยมีความยากจนข้ามรุ่นลดลง และคนไทยทุกคนมีความคุ้มครองทางสังคมที่เพียงพอ เหมาะสม

๓. มิติความยั่งยืนของทรัพยากรธรรมชาติและสิ่งแวดล้อม

หมุดหมายที่ ๑๐ ไทยมีเศรษฐกิจหมุนเวียนและสังคมคาร์บอนต่ำ

หมุดหมายที่ ๑๑ ไทยสามารถลดความเสี่ยงและผลกระทบจากภัยธรรมชาติและ การเปลี่ยนแปลงสภาพภูมิอากาศ

๔. มิติปัจจัยผลักดันการพลิกโฉมประเทศ

หมุดหมายที่ ๑๒ ไทยมีกำลังคนสมรรถนะสูง มุ่งเรียนรู้อย่างต่อเนื่อง ตอบโจทย์การพัฒนาแห่งอนาคต

หมุดหมายที่ ๑๓ ไทยมีภาครัฐที่ทันสมัย มีประสิทธิภาพ และตอบโจทย์ประชาชน

๓) แผนพัฒนาภาค/แผนพัฒนากลุ่มจังหวัด/แผนพัฒนาจังหวัด

แผนพัฒนาภาค

แนวคิดและทิศทางการพัฒนา

ภาคตะวันออกเฉียงเหนือมีปัญหาพื้นฐานด้านการขาดแคลนน้ำ ดินคุณภาพต่ำ ประสบอุทกภัยและภัยแล้งซ้ำซาก คนมีปัญหาทั้งในด้านความยากจน และมีปัญหาภาวะทุพโภชนาการ (malnutrition) แต่มีความพร้อมด้านสถาบันการศึกษาและสถาบันวิจัย ดังนั้น การพัฒนาเศรษฐกิจและสังคมภาคตะวันออกเฉียงเหนือไปสู่ความ “มั่นคง มั่งคั่ง ยั่งยืน” จำเป็นจะต้องแก้ไขปัญหาลักษณะควบคู่ไปกับการพัฒนาการวิจัยเพื่อใช้ความรู้ เทคโนโลยี นวัตกรรม และความคิดสร้างสรรค์ในการเสริมสร้างความเข้มแข็งของเศรษฐกิจภายในภาคให้มีการเจริญเติบโตได้อย่างเต็มศักยภาพ พร้อมทั้งการแสวงหาโอกาสการนำความรู้ ทุน เทคโนโลยีและนวัตกรรมจากภายนอกมาช่วยขับเคลื่อน โดยการใช้ประโยชน์จากโครงการพัฒนาโครงสร้างพื้นฐานด้านคมนาคมขนส่งขนาดใหญ่ที่เชื่อมโยงภาคตะวันออกเฉียงเหนือกับโครงข่ายระบบการคมนาคมขนส่งและพื้นที่เศรษฐกิจหลักของประเทศ รวมทั้งการใช้ประโยชน์จากการเชื่อมโยงและข้อตกลงกับประเทศเพื่อนบ้านในกลุ่มอนุภูมิภาคแม่น้ำโขงที่กำลังมีการเจริญเติบโตอย่างรวดเร็วมาเสริมสร้างกิจกรรมการพัฒนาใหม่ ๆ ให้แก่ภาค เพื่อให้มีอัตราการเติบโตที่สูงเพียงพอต่อการลดความเหลื่อมล้ำกับพื้นที่ส่วนอื่น ๆ ของประเทศได้ ในระยะยาว

เป้าหมายเชิงยุทธศาสตร์ : พัฒนาอีสานสู่มิติใหม่ให้เป็น “ศูนย์กลางเศรษฐกิจของอนุภูมิภาคแม่น้ำโขง”

วัตถุประสงค์

๑. เพื่อแก้ปัญหาปัจจัยพื้นฐานด้านน้ำและดิน ให้เอื้อต่อการประกอบอาชีพ การดำรงชีพ และการพัฒนาเศรษฐกิจของภาค
๒. เพื่อดูแลช่วยเหลือคนจน ผู้ด้อยโอกาส และผู้สูงอายุ ให้มีคุณภาพชีวิตที่ดี พึ่งพาตนเอง พึ่งพาครอบครัว และพึ่งพากันในชุมชนได้
๓. เพื่อยกระดับการผลิตและการสร้างมูลค่าเพิ่มโดยใช้ความรู้ เทคโนโลยี และนวัตกรรม สนับสนุนให้การเติบโตทางเศรษฐกิจของภาคไม่ต่ำกว่าระดับประเทศ
๔. เพื่อเชื่อมโยงห่วงโซ่มูลค่าของระบบเศรษฐกิจภาคเข้ากับระบบเศรษฐกิจของประเทศ และภูมิภาคเอเชียตะวันออกเฉียงใต้
๕. เพื่อพัฒนาภาคตะวันออกเฉียงเหนือเป็นศูนย์กลางเศรษฐกิจของอนุภูมิภาคแม่น้ำโขง และมีบทบาทสนับสนุนประเทศเป็นศูนย์กลางภูมิภาคเอเชียตะวันออกเฉียงใต้

เป้าหมายและตัวชี้วัด

๑. พื้นที่ชลประทานและรับประโยชน์เพิ่มขึ้น ปริมาณกักเก็บน้ำเพิ่มขึ้น พื้นที่เสี่ยงภัยแล้งลดลง
๒. สัตว์สวนคนจนลดลง
๓. อัตราการเจริญเติบโตทางเศรษฐกิจไม่ต่ำกว่าระดับประเทศ
๔. มูลค่าการค้าชายแดนเพิ่มขึ้น
๕. รายได้การท่องเที่ยวเพิ่มขึ้น

ยุทธศาสตร์การพัฒนา

ยุทธศาสตร์ที่ ๑ บริหารจัดการน้ำให้เพียงพอต่อการพัฒนาเศรษฐกิจและคุณภาพชีวิตอย่างยั่งยืน

แนวทางการพัฒนา

- ๑) พัฒนาแหล่งน้ำเดิมและแหล่งน้ำธรรมชาติ เพื่อเพิ่มประสิทธิภาพการกักเก็บน้ำ โดยการปรับปรุงอ่างเก็บน้ำ หนอง ฝายและพื้นที่ชุ่มน้ำที่มีอยู่เดิม และพัฒนาแหล่งน้ำธรรมชาติให้สามารถเพิ่มปริมาณการกักเก็บรวมทั้งพัฒนาแหล่งน้ำใต้ดินตามความเหมาะสมของพื้นที่โดยไม่ให้เกิดผลกระทบจากดินเค็ม สร้างแหล่งกักเก็บ (แก้มลิง) อ่างเก็บน้ำ ฝาย และแหล่งน้ำขนาดเล็กในพื้นที่ที่เหมาะสมในพื้นที่การเกษตร
- ๒) พัฒนาแหล่งน้ำใหม่ในพื้นที่ลุ่มน้ำเลย ชี มูล โดยศึกษา สำรวจ และจัดหาพื้นที่เพื่อพัฒนาแหล่งน้ำตลอดจนการผันน้ำระหว่างลุ่มน้ำ แม่น้ำในภาคและระหว่างภาค
- ๓) พัฒนาระบบส่งและกระจายน้ำ เช่น ระบบสูบน้ำ อาคารบังคับน้ำ คลองส่งน้ำ เป็นต้น
- ๔) บริหารจัดการน้ำแบบบูรณาการ โดยดำเนินการในระดับลุ่มน้ำให้มีความสมดุลระหว่างการใช้น้ำทุกกิจกรรมกับปริมาณน้ำต้นทุน ส่งเสริมการมีส่วนร่วมของผู้เกี่ยวข้องทุกภาคส่วน และมีการจัดทำแผนบริหารจัดการน้ำทั้งในระยะเร่งด่วนและระยะยาวเพื่อป้องกันความเสียหายจากอุทกภัยและภัยแล้ง

ยุทธศาสตร์ที่ ๒ แก้ปัญหาความยากจนและพัฒนาคุณภาพชีวิตผู้มีรายได้น้อยเพื่อลดความเหลื่อมล้ำทางสังคม

แนวทางการพัฒนา

- ๑) พัฒนาอาชีพและรายได้ของคนยากจน โดยสร้างโอกาสให้กลุ่มคนจนมีที่ดินทำกินของตนเอง ส่งเสริมการมีอาชีพ สนับสนุนปัจจัยการผลิตและแหล่งเงินทุนในการประกอบอาชีพ ยกกระดับฝีมือและอบรมให้ความรู้ เพื่อให้มีรายได้เสริมและเกิดความมั่นคงทางรายได้
- ๒) พัฒนาคุณภาพชีวิตและจัดสวัสดิการให้แก่ผู้สูงอายุ ผู้พิการ และผู้ด้อยโอกาส โดยเพิ่มสวัสดิการทางด้านสังคมให้กับกลุ่มผู้พิการ ผู้ด้อยโอกาส และผู้สูงอายุ ส่งเสริมการมีส่วนร่วมของชุมชนในการดูแลผู้พิการและผู้สูงอายุ และสนับสนุนการออมเพื่อสร้างความมั่นคงในบั้นปลายชีวิต ยกกระดับสถานพยาบาลชุมชนในพื้นที่ห่างไกลให้ได้มาตรฐาน และใช้ประโยชน์จากระบบสื่อสารทางอินเทอร์เน็ตเชื่อมโยงโรงพยาบาลขนาดใหญ่ให้สามารถดูแลผู้ป่วยและผู้สูงอายุ

๓) พัฒนาความรู้ ทักษะอาชีพ และการเรียนรู้ตลอดชีวิต โดยกระจายการบริการด้านการศึกษาที่มีคุณภาพให้มีความเท่าเทียมระหว่างพื้นที่ เพื่อพัฒนาทักษะให้สามารถประกอบอาชีพและมีรายได้ตามศักยภาพของแต่ละบุคคล ปรับปรุงแหล่งเรียนรู้ในชุมชนและส่งเสริมให้มีระบบการจัดการความรู้ภูมิปัญญาท้องถิ่น

๔) พัฒนาระบบการป้องกันและควบคุมโรคเฉพาะถิ่น แก้ปัญหาโรคพยาธิใบไม้ตับในพื้นที่เสี่ยง อาทิ จังหวัดขอนแก่น สกลนคร ร้อยเอ็ด หนองบัวลำภู กาฬสินธุ์ อ่างนาจเจริญ มหาสารคาม อุดรธานี นครพนม และยโสธร โดยส่งเสริมการเรียนรู้ในการป้องกันโรคพยาธิใบไม้ตับให้แก่ประชาชนทั้งในชุมชนและเยาวชนในสถานศึกษาปรับเปลี่ยนพฤติกรรมและค่านิยมในการบริโภคอาหารปรุงสุกจากปลาน้ำจืดมีเกล็ด กำจัดสิ่งปฏิกูลจากชุมชนบริเวณรอบแหล่งน้ำอย่างถูกหลักสุขาภิบาล สร้างเครือข่ายโรงพยาบาลในการคัดกรอง เฝ้าระวัง วินิจฉัยและรักษาโรคพยาธิใบไม้ตับ และผู้ป่วยมะเร็งท่อน้ำดี พร้อมทั้งพัฒนาระบบคัดกรองกลุ่มเสี่ยงและระบบฐานข้อมูลเพื่อติดตามการทำงาน

๕) พัฒนาโภชนาการแม่และเด็ก โดยส่งเสริมการบริโภคไอโอดีนและให้ความรู้แก่พ่อแม่หรือผู้ดูแลเด็กในด้านโภชนาการที่เหมาะสม ตั้งแต่เริ่มตั้งครรภ์ และวิธีการเลี้ยงดูเด็กที่เหมาะสมเพื่อกระตุ้นการพัฒนาเด็กในช่วง ๐ - ๓ ปีแรก และยกระดับศูนย์พัฒนาเด็กเล็กในชุมชนและพื้นที่ห่างไกลให้ได้มาตรฐาน เพื่อเสริมสร้างศักยภาพเด็กก่อนวัยเรียน ให้มีพัฒนาการความพร้อมทั้งทักษะสมอง ร่างกาย และสังคม

๖) อำนวยความยุติธรรม ลดความเหลื่อมล้ำ โดยยกระดับการให้ความช่วยเหลือผู้มีรายได้น้อยและผู้ด้อยโอกาสด้านกฎหมายและคดีความ บูรณาการการทำงานร่วมกันระหว่างหน่วยงานภาครัฐและเครือข่ายภาคประชาชนในการแก้ไขข้อพิพาทในชุมชนโดยสันติวิธี และสร้างการรับรู้กฎหมายเพื่อสร้างภูมิคุ้มกันในการปกป้องตนเองไม่ให้ตกเป็นเหยื่อ

ยุทธศาสตร์ที่ ๓ สร้างความเข้มแข็งของฐานเศรษฐกิจภายในควบคู่กับการแก้ปัญหาทรัพยากรธรรมชาติและสิ่งแวดล้อม

แนวทางการพัฒนา

๑) พัฒนาอาชีพและรายได้ของเกษตรกร โดยสร้างความมั่นคงของเกษตรกรรายย่อย โดยยึดหลักปรัชญาของเศรษฐกิจพอเพียง เกษตรทฤษฎีใหม่ เกษตรทางเลือก เกษตรกรรมยั่งยืน และเกษตรแปลงใหญ่ สนับสนุนการรวมกลุ่มเกษตรกร พัฒนาความเข้มแข็งขององค์กรและสถาบันเกษตรกร พัฒนาเครือข่ายวิสาหกิจชุมชนหรือสหกรณ์การเกษตร พัฒนาเกษตรกรรุ่นใหม่ให้เป็นมืออาชีพ สนับสนุนการเข้าถึงแหล่งเงินทุนที่เป็นธรรม นำร่องในจังหวัดกาฬสินธุ์ นครพนม บุรีรัมย์ อ่างนาจเจริญ มุกดาหาร ยโสธร มหาสารคาม สกลนคร อุบลราชธานี อุดรธานี ศรีสะเกษ และหนองบัวลำภู

๒) พัฒนาพื้นที่ทุ่งกุลาร้องไห้ให้เป็นแหล่งผลิตข้าวหอมมะลิคุณภาพสูง ในพื้นที่จังหวัดยโสธร สุรินทร์ ร้อยเอ็ด มหาสารคาม และศรีสะเกษ รวมทั้งพื้นที่ที่มีศักยภาพอื่นๆ โดยปรับกระบวนการผลิตให้อยู่ภายใต้มาตรฐานเกษตรปลอดภัย พัฒนาห่วงโซ่เกษตรอินทรีย์ให้ครอบคลุมทุกขั้นตอนการผลิต พร้อมทั้งขยายพื้นที่เกษตรอินทรีย์ โดยส่งเสริมการผลิต การยกระดับราคาสินค้าเกษตรอินทรีย์ให้แตกต่างจากสินค้าเกษตรที่ใช้สารเคมี และการพัฒนาระบบการรับรองมาตรฐานเกษตรอินทรีย์ การส่งเสริมกระบวนการตรวจรับรองแบบมี

ส่วนร่วมในการตรวจสอบกันเองของสมาชิกกลุ่มผู้ผลิตและชุมชน รวมทั้งการจัดทำโซนนิ่งระบบเกษตรอินทรีย์ อย่างเป็นรูปธรรม โดยนำร่องในพื้นที่ที่มีความพร้อมและเหมาะสม และเชื่อมโยงไปสู่การท่องเที่ยวเชิงเกษตร หรือการท่องเที่ยววิถีไทยเพื่อขยายฐานรายได้พร้อมทั้งจัดทำฐานข้อมูลเกษตรอินทรีย์ เพื่อเป็นข้อมูลในการ วางแผนการผลิตที่เหมาะสม สนับสนุนการวิจัยและพัฒนานวัตกรรมใหม่ๆ ให้ตอบสนองตลาดสินค้าเพื่อ สุขภาพและการส่งออก จัดตั้งกองทุนเกษตรอินทรีย์ ตลอดจนมาตรการส่งเสริมตลาดสีเขียวในชุมชนและ ท้องถิ่น ส่งเสริมเกษตรกรและกลุ่มเกษตรกรจำหน่ายสินค้าผ่านช่องทางพาณิชย์อิเล็กทรอนิกส์ (e-Commerce) ทั้งภายในประเทศและต่างประเทศ

๓) ส่งเสริมการปรับเปลี่ยนไปสู่สินค้าเกษตรชนิดใหม่ตามศักยภาพของพื้นที่ (Zoning) และความ ต้องการตลาด โดยส่งเสริมการปลูกพืชผัก ผลไม้ และไม้ดอก ในพื้นที่จังหวัดเลย หนองคาย บึงกาฬ นครพนม ศรีสะเกษ และอุบลราชธานี โดยสนับสนุนการปรับปรุงพัฒนาพันธุ์ การตรวจรับรองมาตรฐานสินค้าเกษตร การประชาสัมพันธ์และการจัดตั้งตลาดกลาง รวมทั้งส่งเสริมการปลูกพืชสมุนไพรสำคัญที่เป็นสารตั้งต้นในการ แปรรูปผลิตภัณฑ์ ในพื้นที่นำร่องจังหวัดสกลนคร มหาสารคาม เลย และอุบลราชธานี ให้มีปริมาณมากพอและมี คุณภาพตามระบบมาตรฐานการเกษตรตามความต้องการของตลาดทั้งในและต่างประเทศ และจัดทำ ฐานข้อมูลพื้นที่ปลูกพืชสมุนไพรเพื่อการบริหารจัดการ และส่งเสริมการเลี้ยงโคเนื้อคุณภาพสูงในพื้นที่จังหวัด สกลนคร มุกดาหาร นครพนม นครราชสีมา สุรินทร์ ชัยภูมิ บุรีรัมย์ และอุบลราชธานี และโคนม ในพื้นที่ จังหวัดนครราชสีมา ขอนแก่น โดยสนับสนุนการปรับปรุงพันธุ์ ส่งเสริมการปลูกแปลงหญ้าและปรับปรุง คุณภาพอาหารสัตว์ พัฒนาเทคโนโลยีการเลี้ยงและทักษะเกษตรกร รวมทั้งการจัดระบบมาตรฐานโรงฆ่าสัตว์ ให้ได้มาตรฐานอุตสาหกรรม (GMP) และเพิ่มช่องทางการจำหน่ายและขยายตลาดไปสู่อาเซียน

๔) ส่งเสริมและพัฒนาเศรษฐกิจชีวภาพ (Bio Economy) ให้เป็นฐานรายได้ใหม่ที่สำคัญของภาคโดย มุ่งลงทุนสร้างเศรษฐกิจบนฐานของการวิจัยและนวัตกรรมระดับสูง ในลักษณะสหวิทยาการ ที่ใช้ทรัพยากรฐาน ชีวภาพ (พืช สัตว์ จุลินทรีย์) รวมถึงวัสดุเหลือทิ้งทางการเกษตร ของเสียและน้ำเสียจากโรงงานอุตสาหกรรม ฟาร์มปศุสัตว์ และชุมชนพัฒนาต่อยอดเป็นผลิตภัณฑ์ชีวภาพที่มีมูลค่าสูง ก่อให้เกิดความก้าวหน้าพัฒนา ภาคตะวันออกเฉียงเหนือและนวัตกรรมในมิติใหม่ ๆ ที่ส่งผลต่อการปฏิรูปภาคเกษตร อาหาร สาธารณสุขและ การแพทย์ พลังงาน อุตสาหกรรมเคมี และภาคสังคม โดยพัฒนาให้นครราชสีมา ขอนแก่น อุบลราชธานี และ สกลนคร เป็นศูนย์กลางอุตสาหกรรมเกษตรแปรรูปและอาหารแบบครบวงจร ส่งเสริมการแปรรูปสมุนไพรใน พื้นที่จังหวัดสกลนคร มหาสารคาม สุรินทร์ และอำนาจเจริญ โดยพัฒนาเทคโนโลยีการผลิตให้ได้มาตรฐาน GMP พัฒนาระบบรับรองผลิตภัณฑ์สมุนไพรและสร้างแบรนด์เพื่อเพิ่มขีดความสามารถในการแข่งขันและ ส่งออก ส่งเสริมอุตสาหกรรมใหม่และธุรกิจแนวใหม่ในพื้นที่กลุ่มจังหวัดภาคตะวันออกเฉียงเหนือตอนกลาง และตอนล่าง ด้วยการพัฒนาต่อยอดจากวัตถุดิบ และของเหลือทิ้งทางการเกษตร/อุตสาหกรรม และฐานความ หลากหลายทางชีวภาพไปสู่ผลิตภัณฑ์มูลค่าสูง เช่น เอทานอล พลาสติกชีวภาพ (bio-plastic) สารสกัดจากพืช มูลค่าสูง เอนไซม์/อาหารเสริมสุขภาพจากจุลินทรีย์ เป็นต้น รวมทั้งสร้างความมั่นคงทางพลังงานระดับชุมชน

จากการนำวัตถุดิบในชุมชน ของเหลือทิ้งทางการเกษตร ขยะ ครั้วเรือน มาผลิตเป็นพลังงานเพื่อใช้ภายใน ครั้วเรือนหรือชุมชน และส่งเสริมการใช้พลังงานหมุนเวียนในระดับชุมชน

๕) ส่งเสริมและสนับสนุนธุรกิจ SMEs ธุรกิจ Startup และวิสาหกิจชุมชน ผลิตสินค้าอุปโภคบริโภคในพื้นที่เชื่อมโยงระเบียงเศรษฐกิจแนวตะวันออก – ตะวันตก ได้แก่ จังหวัดชัยภูมิ ขอนแก่น กาฬสินธุ์ ร้อยเอ็ด มุกดาหาร เพื่อการส่งออกสู่ประเทศเพื่อนบ้าน โดยเน้นอุตสาหกรรมสีเขียวและการใช้วัตถุดิบในพื้นที่ รวมทั้งสนับสนุนความรู้ด้านกฎ ระเบียบที่เกี่ยวข้อง ส่งเสริมการเข้าถึงแหล่งเงินทุนที่เป็นธรรม การพัฒนาช่องทางการตลาดในต้นทุนที่ต่ำโดยใช้เทคโนโลยีสารสนเทศ เช่น e-Commerce, e-Marketing เป็นต้น

๖) ยกกระดับมาตรฐานสินค้ากลุ่มผ้าไหม ผ้าฝ้าย ผ้าย้อมคราม และส่งเสริมพื้นที่ที่มีศักยภาพให้ก้าวไปสู่การเป็นศูนย์กลางแฟชั่นในระดับภูมิภาค อาทิ กาฬสินธุ์ ขอนแก่น ชัยภูมิ นครราชสีมา สุรินทร์ และ สกลนคร เป็นต้น โดยส่งเสริมการพัฒนาคูณภาพสินค้า การออกแบบ และตราสัญลักษณ์ พัฒนาเทคโนโลยี และงานศึกษาวิจัยสร้างนวัตกรรมเพิ่มมูลค่า พร้อมทั้งพัฒนาและยกระดับผลิตภัณฑ์ชุมชนอื่น ๆ ยกย่องผู้ประกอบการและนักออกแบบรุ่นใหม่ ให้มีทักษะ มีความรู้ความสามารถทั้งการออกแบบและการจัดการ เพื่อให้สินค้ามีความหลากหลายและทันสมัย สร้างความเชื่อมโยงระหว่างวิสาหกิจชุมชนและวิสาหกิจขนาดกลางและขนาดย่อมกับภาคอุตสาหกรรม และส่งเสริมการจับคู่ธุรกิจเพื่อสร้างโอกาสทางธุรกิจ

๗) พัฒนาเมืองศูนย์กลางจังหวัดเป็นเมืองน่าอยู่ โดยจัดระบบสาธารณูปโภคสาธารณูปการที่มีคุณภาพ และเพียงพอต่อความต้องการของประชาชนและกิจกรรมเศรษฐกิจในเมือง จัดระบบบริการสังคมที่ได้มาตรฐาน ที่อยู่อาศัยของผู้มีรายได้น้อย ให้ความสำคัญต่อการผังเมือง การเพิ่มพื้นที่สีเขียว ความสะอาด และดูแลความปลอดภัยของประชาชน และรักษาความสมดุลของระบบนิเวศ

๘) พื้นที่พืชรพพยากรป่าไม้ให้คงความอุดมสมบูรณ์และรักษาความหลากหลายทางชีวภาพของพื้นที่ต้นน้ำในพื้นที่จังหวัดเลย อุดรธานี สกลนคร ชัยภูมิ และนครราชสีมา โดยกำหนดและทำเครื่องหมายแนวเขตพื้นที่ป่าอนุรักษ์และพื้นที่ป่านอกเขตอนุรักษ์ให้ชัดเจน ส่งเสริมประชาชนมีส่วนร่วมในการฟื้นฟู ปลูกป่า และป้องกันการบุกรุก เพื่อรักษาพื้นที่ป่าต้นน้ำและป้องกันการชะล้างพังทลายของดินรวมถึงการอนุรักษ์พื้นที่ชุ่มน้ำ

๙) ส่งเสริมและสนับสนุนการศึกษาค้นคว้าวิจัยเพื่อพัฒนาความรู้ เทคโนโลยี นวัตกรรมและความคิดสร้างสรรค์ ในการพัฒนาภาค โดยใช้ประโยชน์จากสถาบันการศึกษา หน่วยงานด้านการวิจัยพัฒนาที่กระจายตัวอยู่ในพื้นที่ สร้างความเชื่อมโยงสถาบันการศึกษา และภาคเอกชนเพื่อพัฒนาเครือข่ายของอุตสาหกรรมในลักษณะคลัสเตอร์ สนับสนุนสถาบันการศึกษาหรือสถาบันวิจัย ให้มีความพร้อมด้านโครงสร้างแผนพัฒนาภาค ตะวันออกเฉียงเหนือ พื้นฐานและบุคลากรด้านวิทยาศาสตร์ เทคโนโลยี และนวัตกรรม ส่งเสริมและสนับสนุนการวิจัยในชั้นประยุกต์และทดลองเพิ่มขึ้น ทั้งการจัดทำผลิตภัณฑ์ต้นแบบ การทำวิจัยตลาด การทดสอบผลิตภัณฑ์ และโรงงานนำร่องเพื่อให้สามารถแปลงงานวิจัยไปสู่การใช้ประโยชน์ในเชิงพาณิชย์ได้อย่างเป็นรูปธรรมมากขึ้น

ยุทธศาสตร์ที่ ๔ พัฒนาการท่องเที่ยวเชิงบูรณาการ

แนวทางการพัฒนา

๑) พัฒนาและส่งเสริมการท่องเที่ยวเชิงประเพณีวัฒนธรรมในทุกพื้นที่ โดยส่งเสริมชุมชนในการสร้างสรรค์กิจกรรมหรือเทศกาลประจำถิ่นในแต่ละเดือนในพื้นที่ต่าง ๆ โฆษณาประชาสัมพันธ์แก่นักท่องเที่ยวทั้งชาวไทยและต่างประเทศ เพื่อสร้างการรับรู้สินค้า บริการ และแหล่งท่องเที่ยวที่สะท้อนอัตลักษณ์ของชุมชน พัฒนาแบรนด์และสื่อสารความแตกต่างของชุมชนต่าง ๆ ในรูปแบบการเล่าเรื่อง (Storytelling) ส่งเสริมการขายแพ็คเกจการท่องเที่ยวเพื่อกระตุ้นการท่องเที่ยวนอกฤดูกาล ส่งเสริมการตลาดแบบมีเป้าหมายเฉพาะกลุ่ม เช่น กลุ่มผู้สูงอายุ กลุ่มนักเรียนนักศึกษา กลุ่มผู้ปฏิบัติธรรม กลุ่มสุขภาพสตรี เป็นต้น

๒) พัฒนาและส่งเสริมการท่องเที่ยวอารยธรรมอีสานใต้ในพื้นที่จังหวัดนครราชสีมา บุรีรัมย์ สุรินทร์ ศรีสะเกษ และอุบลราชธานี โดยบูรณาการจัดการแผนท่องเที่ยวในแต่ละจังหวัดที่ดึงดูดเด่นหรืออัตลักษณ์ของแต่ละพื้นที่มาสร้างเส้นทางท่องเที่ยวเชื่อมโยงแหล่งท่องเที่ยวในเขตอารยธรรมอีสานใต้ และเชื่อมโยงสู่ประเทศลาว กัมพูชา และเวียดนาม เพื่อเพิ่มระยะเวลาพำนักและค่าใช้จ่ายเฉลี่ยต่อหัวของกลุ่มนักท่องเที่ยวคุณภาพทั้งชาวไทยและต่างประเทศ พัฒนาสินค้าและบริการที่มีจุดเด่นหรืออัตลักษณ์ที่สร้างจากทุนทางวัฒนธรรม เพื่อให้เกิดความจดจำและสร้างความโดดเด่น ลอกเลียนได้ยาก พัฒนาบุคลากรและผู้ประกอบการท่องเที่ยวให้เป็นมืออาชีพ รักษามาตรฐานการให้บริการ จัดทำแผนที่ท่องเที่ยวให้ท่องเที่ยวได้ตลอดทั้งปี พัฒนาระบบโลจิสติกส์ขนถ่ายนักท่องเที่ยวอย่างเป็นระบบไปสู่แหล่งท่องเที่ยว ดูแลความปลอดภัยและสุขลักษณะให้นักท่องเที่ยว

๓) พัฒนาและส่งเสริมการท่องเที่ยววิถีชีวิตลุ่มน้ำโขง ในพื้นที่จังหวัดเลย หนองคาย บึงกาฬ นครพนม มุกดาหาร อุบลราชธานี และสกลนคร และพัฒนาเส้นทางเชื่อมโยงแหล่งท่องเที่ยวกับประเทศเพื่อนบ้าน อาทิ สี่เหลี่ยมวัฒนธรรมล้านช้าง เลย-อุดรธานี-หนองบัวลำภู-หนองคาย-สปป.ลาว โดยพัฒนาแหล่งท่องเที่ยว สินค้าและบริการ ให้สอดคล้องกับกระแสความนิยมการท่องเที่ยวเชิงวัฒนธรรมของสองฝั่งโขง พัฒนากิจกรรมการท่องเที่ยวให้มีความหลากหลาย อาทิ การท่องเที่ยว/พักผ่อนชมทัศนียภาพและวิถีชีวิตลุ่มแม่น้ำโขง (Leisure/Lifestyle) การท่องเที่ยวด้วยจักรยานและการเดินทางแบบคาราวาน (Cycling/Caravan Tours) การท่องเที่ยวเชิงมหกรรม (Festivals/Events) เป็นต้น พัฒนากันชนเชื่อมโยงระหว่างแหล่งท่องเที่ยว พัฒนาท่าเรือให้ได้มาตรฐานความปลอดภัย ส่งเสริมการบริหารจัดการที่เกิดจากชุมชนเพื่อสร้างงานและรายได้ เน้นพัฒนาผู้ประกอบการด้านการจัดการและทักษะทางภาษาเพื่อรองรับนักท่องเที่ยวต่างชาติที่เพิ่มขึ้น

๔) พัฒนาและส่งเสริมการท่องเที่ยวยุคก่อนประวัติศาสตร์ ในจังหวัดขอนแก่น กาฬสินธุ์ อุดรธานี หนองบัวลำภู และชัยภูมิ โดยพัฒนาแหล่งท่องเที่ยวและพิพิธภัณฑ์ให้เป็นแหล่งเรียนรู้เชิงสร้างสรรค์และมีชีวิต ออกแบบการจัดแสดง จัดนิทรรศการ มัลติมีเดีย หรือกิจกรรมต่าง ๆ ให้ผู้ชมมีส่วนร่วม มีความสนุกสนานรมย์ เสมอ (play and learn) ทั้งภาษาไทยและต่างประเทศเพื่อขยายฐานนักท่องเที่ยวที่สนใจศึกษาวิวัฒนาการของภาคอีสานตั้งแต่ยุคก่อนประวัติศาสตร์จนถึงปัจจุบัน ปลุกฝังให้เด็กเข้าพิพิธภัณฑ์ผ่านกิจกรรมทัศนศึกษาของโรงเรียนและนันทนาการของครอบครัว พัฒนาสินค้า/บริการ/ของที่ระลึก ปรับปรุงแผนพัฒนาภาค

ตะวันออกเฉียงเหนือ สิ่งอำนวยความสะดวกในแหล่งท่องเที่ยวให้ได้มาตรฐาน โฆษณาประชาสัมพันธ์อย่างต่อเนื่อง พัฒนาระบบขนส่งสาธารณะเข้าสู่แหล่งท่องเที่ยวเพื่อให้เข้าถึงได้ง่ายและกลับมาได้บ่อยครั้ง

๕) พัฒนาและส่งเสริมการท่องเที่ยวเชิงกีฬาในพื้นที่จังหวัดบุรีรัมย์ ศรีสะเกษ นครราชสีมา โดยส่งเสริมและสนับสนุนอุตสาหกรรมกีฬาให้ครอบคลุมทุกมิติ เพื่อสร้างมูลค่าเพิ่มทั้งจากการเล่นกีฬาและธุรกิจที่เกี่ยวข้อง อาทิ ธุรกิจการแข่งขันต่าง ๆ การผลิตอุปกรณ์/ชุดกีฬา/ของที่ระลึก สนามแข่งขัน อาหารเสริมและเครื่องดื่ม โรงแรม ร้านอาหาร การเดินทางและขนส่ง ประกันภัย สถาบันพัฒนากีฬาอาชีพทุกระดับ เป็นต้น ส่งเสริมการศึกษาในด้านเวชศาสตร์การกีฬา วิทยาศาสตร์การกีฬา และการบริหารจัดการธุรกิจกีฬา เพื่อผลิตบุคลากรรองรับการขยายตัวของอุตสาหกรรมกีฬา สนับสนุนการจัดมหกรรมกีฬานานาชาติ รวมทั้งส่งเสริมกิจกรรมทางการตลาดและการประชาสัมพันธ์เพื่อสร้างการรับรู้ให้กับนักท่องเที่ยว

๖) พัฒนาและส่งเสริมการท่องเที่ยวธรรมชาติในจังหวัดชัยภูมิ เลย นครราชสีมา อุบลราชธานี โดยส่งเสริมการท่องเที่ยวที่คำนึงถึงขีดความสามารถในการรองรับของระบบนิเวศเพื่อให้เกิดความสมดุลและยั่งยืน มุ่งเน้นนักท่องเที่ยวคุณภาพเพื่อให้สอดคล้องกับกิจกรรมการท่องเที่ยวที่มุ่งเน้นให้เกิดความคุ้มค่าต่อประสบการณ์มากกว่าการท่องเที่ยวที่คุ้มค่าเงิน สนับสนุนให้คนไทยเดินทางมาท่องเที่ยวในพื้นที่มากขึ้นเพื่อลดการพึ่งพิงตลาดต่างประเทศ รวมทั้งให้ความรู้นักท่องเที่ยวในการอนุรักษ์ทรัพยากรธรรมชาติและจัดการขยะอย่างถูกวิธี

๗) พัฒนาแหล่งท่องเที่ยวและสิ่งอำนวยความสะดวกให้ได้มาตรฐาน ประชาสัมพันธ์การท่องเที่ยวและพัฒนาเส้นทางท่องเที่ยวที่เชื่อมโยงในลักษณะเครือข่ายเพื่อกระจายนักท่องเที่ยวจากเมืองหลักไปสู่ชุมชนและท้องถิ่น เชื่อมโยงกิจกรรมการท่องเที่ยวระหว่างภาคเอกชน กับชุมชนและท้องถิ่น ทั้งในประเทศและกับประเทศเพื่อนบ้าน ที่สอดคล้องกับความต้องการของนักท่องเที่ยว รวมทั้งพัฒนาทักษะฝีมือบุคลากรในภาคบริการและการท่องเที่ยว จัดฝึกอบรมมัคคุเทศก์ด้านภาษาต่างประเทศ นอกจากนั้นพัฒนาสินค้า OTOP สินค้าวิสาหกิจชุมชนของที่ระลึก ร้านอาหาร ที่พักให้มีคุณภาพดี ส่งเสริมการท่องเที่ยวเฉพาะกลุ่มตามความสนใจของนักท่องเที่ยว รวมถึงระบบการจัดการสิ่งแวดล้อมในแหล่งท่องเที่ยว

ยุทธศาสตร์ที่ ๕ ใช้โอกาสจากการพัฒนาโครงข่ายคมนาคมขนส่งที่เชื่อมโยงพื้นที่เศรษฐกิจหลักภาคกลางและพื้นที่ระเบียงเศรษฐกิจภาคตะวันออก (EEC) เพื่อพัฒนาเมือง และพื้นที่เศรษฐกิจใหม่ ๆ ของภาค

แนวทางการพัฒนา

๑) เร่งพัฒนาโครงสร้างพื้นฐานขนาดใหญ่ที่เชื่อมโยงภาคกับพื้นที่เศรษฐกิจหลักภาคกลางและพื้นที่ระเบียงเศรษฐกิจภาคตะวันออก (EEC) ให้แล้วเสร็จตามแผน อาทิ แผนการพัฒนารถไฟความเร็วสูง การพัฒนาโครงข่ายรถไฟทางคู่ และโครงการทางหลวงพิเศษระหว่างเมืองตามยุทธศาสตร์แผนพัฒนาโครงสร้างพื้นฐานด้านคมนาคมขนส่งของไทย พ.ศ. ๒๕๕๘ - ๒๕๖๕ (ภาคตะวันออกเฉียงเหนือ)

๒) เร่งพัฒนาโครงข่ายระบบการคมนาคมขนส่งภายในภาคให้เป็นระบบที่สมบูรณ์ อาทิ การพัฒนารถไฟสายใหม่ (บ้านไผ่-นครพนม) โครงการพัฒนาท่าอากาศยานภายในภาค ๖ แห่ง (อุดรธานี อุบลราชธานี บุรีรัมย์ ร้อยเอ็ด นครราชสีมา และขอนแก่น) และขยายถนน ๔ ช่องจราจรเพื่อเพิ่มประสิทธิภาพทางหลวง

๓) พัฒนาเมืองสำคัญ ขอนแก่น นครราชสีมา ให้เป็นเมืองศูนย์กลาง การค้าการลงทุน การบริการ สุขภาพและศูนย์กลางการศึกษา โดยพัฒนาและปรับปรุงโครงสร้างพื้นฐานเชื่อมโยงกับระบบโครงสร้างพื้นฐานหลักที่เชื่อมโยงระหว่างภาค เร่งรัดพัฒนาระบบขนส่งรางเบาเมืองขอนแก่น พร้อมทั้งส่งเสริมระบบขนส่งสาธารณะในเมืองให้เชื่อมโยงระหว่างเมืองและระบบขนส่งอื่น

๔) พัฒนาพื้นที่รอบสถานีขนส่งระบบรางในเมืองที่มีศักยภาพที่สำคัญ อาทิ เมืองขอนแก่น และบริเวณเมืองชายแดนที่มีศักยภาพ รวมทั้งบริเวณใกล้พื้นที่เขตเศรษฐกิจพิเศษชายแดน อาทิ เมืองนครพนม เมืองหนองคาย เมืองมุกดาหาร โดยสนับสนุนให้มีการจัดทำโครงการนำร่องที่ใช้แนวทางการจัดรูปที่ดิน การวางผังเมืองควบคู่กับการพัฒนาเมืองแบบประหยัดพลังงาน

ยุทธศาสตร์ที่ ๖ พัฒนาคือความร่วมมือและใช้ประโยชน์จากข้อตกลงกับประเทศเพื่อนบ้านในการสร้างความเข้มแข็งทางเศรษฐกิจตามแนวชายแดนและแนวระเบียงเศรษฐกิจ

แนวทางการพัฒนา

๑) พัฒนาด่านชายแดน โดยพัฒนาโครงสร้างพื้นฐานบริเวณด่านศุลกากรให้เพียงพอ สนับสนุนการจัดการด่านพรมแดนแบบเบ็ดเสร็จ CIQ (Customs/Immigration/Quarantine) ให้ได้มาตรฐานสากล เร่งเชื่อมต่อระบบสารสนเทศภายในและระหว่างหน่วยงานเพื่อสามารถให้บริการ ณ จุดเดียว (National Single Window) เพิ่มอัตรากำลังเจ้าหน้าที่ให้เพียงพอ พัฒนาสิ่งอำนวยความสะดวกบริเวณจุดผ่อนปรนการค้าชายแดนที่มีศักยภาพ

๒) พัฒนาโครงสร้างพื้นฐานเชื่อมโยงชายแดน โดยเร่งก่อสร้างสะพานมิตรภาพไทย-ลาว แห่งที่ ๕ (บึงกาฬ - ปากซัน) เพื่อเชื่อมโยงโครงข่ายเส้นทางคมนาคมระหว่างไทย ลาว เวียดนาม และจีน ให้มีความสะดวกประหยัดเวลาและค่าใช้จ่ายในการเดินทาง

๓) พัฒนาพื้นที่เขตพัฒนาเศรษฐกิจพิเศษชายแดน โดยพัฒนาเมืองมุกดาหารเป็นพื้นที่นำร่องเพื่อเสริมสร้างศักยภาพในการลงทุนและสร้างความร่วมมือกับประเทศเพื่อนบ้านในการพัฒนาเศรษฐกิจชายแดน พร้อมทั้งเร่งรัดการดำเนินงานโครงการและมาตรการสำคัญในเขตเศรษฐกิจพิเศษ นครพนม หนองคาย ให้มีความพร้อมด้านโครงสร้างพื้นฐาน และบริการ CIQ ที่ได้มาตรฐานสากล

แผนพัฒนากลุ่มจังหวัดภาคตะวันออกเฉียงเหนือตอนล่าง ๒ (พ.ศ. ๒๕๖๖ - ๒๕๗๐)
(อุบลราชธานี ศรีสะเกษ ยโสธร อานาจเจริญ)

เป้าหมายการพัฒนากลุ่มจังหวัด

“เกษตรสร้างมูลค่า ศูนย์กลางการค้า โลจิสติกส์ การท่องเที่ยวเชิงสร้างสรรค์ เชื่อมโยงภูมิภาค”

พันธกิจ

๑. สร้างมูลค่าเพิ่มให้กับสินค้าเกษตรด้วยเทคโนโลยี นวัตกรรม และมาตรฐานเกษตรสร้างมูลค่า
๒. พัฒนาสินค้าและบริการทางการท่องเที่ยว เพิ่มประสิทธิภาพการบริหารจัดการการท่องเที่ยวแบบบูรณาการและส่งเสริมการตลาด เพื่อเป็นแหล่งท่องเที่ยวเชิงคุณภาพ
๓. สนับสนุนและส่งเสริมความเข้มแข็งให้แก่วิสาหกิจชุมชน สหกรณ์ ผู้ประกอบการ ในด้านการพัฒนาระบบสารสนเทศ ด้านการบริหารจัดการและการพัฒนาระบบโลจิสติกส์เพื่อเชื่อมโยงธุรกิจการค้าสู่สากล

ประเด็นการพัฒนาของกลุ่มจังหวัด

กลุ่มจังหวัดภาคตะวันออกเฉียงเหนือตอนล่าง ๒ ได้กำหนดประเด็นยุทธศาสตร์การพัฒนากลุ่มจังหวัด ๕ ประเด็นการพัฒนา ดังนี้

๑. ประเด็นการพัฒนาที่ ๑ การส่งเสริมเกษตรสร้างมูลค่า

๑.๑ วัตถุประสงค์

- ๑) เพิ่มมูลค่า พืชเศรษฐกิจ พืชสมุนไพร ปศุสัตว์ และประมง ด้วยอุตสาหกรรมเกษตรแปรรูปแปรรูปสภาพ และมาตรฐานสินค้าเกษตรปลอดภัย
- ๒) สนับสนุนและส่งเสริมศักยภาพผู้ประกอบการด้านการเกษตรทุกระดับตั้งแต่ต้นน้ำ กลางน้ำ และปลายน้ำ

๑.๒ แนวทางการพัฒนา

- ๑) ส่งเสริมและพัฒนาระบบข้อมูล (Big Data) และ Platform ทางเกษตรของกลุ่มจังหวัด
- ๒) ส่งเสริม สนับสนุน การผลิต แปรรูป แปรรูปสภาพ พืชเศรษฐกิจ ปศุสัตว์ และประมง ของกลุ่มจังหวัด โดยการนำองค์ความรู้ นวัตกรรม เทคโนโลยี เข้ามาปรับใช้ตามความต้องการของตลาดและได้มาตรฐาน
- ๓) ประชาสัมพันธ์สร้างการรับรู้ พัฒนาการตลาดหลากหลายช่องทาง

๒. ประเด็นการพัฒนาที่ ๒ เสริมสร้างขีดความสามารถด้านการค้าการลงทุน

๒.๑ วัตถุประสงค์

สนับสนุนและส่งเสริมศักยภาพผู้ประกอบการเพื่อเชื่อมโยงธุรกิจการค้าการลงทุนสู่สากล

๒.๒ แนวทางการพัฒนา

- ๑) การพัฒนาศักยภาพวิสาหกิจและผู้ประกอบการเพื่อเพิ่มขีดความสามารถด้านการค้าและการลงทุน
- ๒) การพัฒนาโครงสร้างพื้นฐานการให้บริการภาครัฐและระบบฐานข้อมูล เพื่อยกระดับการลงทุนและการค้าชายแดน
- ๓) การยกระดับแปรรูปสินค้าและผลิตภัณฑ์
- ๔) การพัฒนาเครือข่ายความร่วมมือระหว่างภาครัฐ เอกชน และประเทศเพื่อนบ้านอย่างบูรณาการ
- ๕) ประชาสัมพันธ์สร้างการรับรู้ พัฒนาการตลาดหลากหลายช่องทาง

๓. ประเด็นการพัฒนาที่ ๓ เพิ่มมูลค่าเศรษฐกิจสร้างสรรค์ด้านการท่องเที่ยวและกีฬา

๓.๑ วัตถุประสงค์

การขยายฐานการตลาดและเพิ่มมูลค่าด้านการท่องเที่ยวและกีฬาเชิงคุณภาพ

๓.๒ แนวทางการพัฒนา

๑) พัฒนาแหล่งท่องเที่ยวเชื่อมโยงสู่ชุมชนและประเทศเพื่อนบ้าน กิจกรรมการท่องเที่ยว กีฬา และส่งเสริมผลิตภัณฑ์ชุมชนรูปแบบใหม่ ในการสร้างมูลค่าเพิ่มให้สินค้าการท่องเที่ยว กีฬา การท่องเที่ยวเชิงเกษตร และผลิตภัณฑ์ชุมชน

๒) พัฒนาระบบโครงสร้างพื้นฐาน สิ่งอำนวยความสะดวก ความปลอดภัย ของแหล่งท่องเที่ยวให้มีคุณภาพภายใต้มาตรฐานการท่องเที่ยวของกรมการท่องเที่ยวกระทรวงการท่องเที่ยวและกีฬา สถานกีฬาให้มีคุณภาพภายใต้มาตรฐานกีฬาสากล และมาตรฐานระบบโครงสร้างพื้นฐานตามมาตรฐานของหน่วยงานที่เกี่ยวข้อง

๓) บริหารจัดการด้านท่องเที่ยวและกีฬา โดยการมีส่วนร่วมจากทุกภาคส่วน

๔) พัฒนาการประชาสัมพันธ์และการตลาดเชิงรุกให้เข้าถึงกลุ่มนักท่องเที่ยว และนักกีฬากีฬาที่มีคุณภาพ

๔. ประเด็นการพัฒนาที่ ๔ การพัฒนาทรัพยากรมนุษย์ สร้างโอกาส และความเสมอภาคทางสังคม และความมั่นคง

๔.๑ วัตถุประสงค์

๑) ส่งเสริมพัฒนาคุณภาพชีวิตและระบบบริการสุขภาพของคนไทยทุกช่วงวัย และเสริมสร้างความสมบูรณ์ของครอบครัว และความเข้มแข็งของชุมชน

๒) ส่งเสริมคุณภาพการศึกษา และการเข้าถึงเทคโนโลยีดิจิทัล

๓) สังคมมีความยุติธรรม ความมั่นคงด้านความปลอดภัยในชีวิตและทรัพย์สิน รวมทั้งปลอดภัยเสถียรและอบายมุข

๔) การเสริมสร้างความสัมพันธ์ที่ดีกับประเทศเพื่อนบ้านและสถานการณ์ตามแนวชายแดนมีความสงบเรียบร้อย

๔.๒ แนวทางการพัฒนา/กลยุทธ์

๑) การส่งเสริมและพัฒนาคุณภาพชีวิตคนทุกช่วงวัย

๒) การพัฒนาคุณภาพชีวิต สุขภาวะ การศึกษา และความเป็นอยู่ที่ดี

๓) การยกระดับศักยภาพแรงงานและพัฒนาอาชีพ

๔) การส่งเสริมด้านความยุติธรรมแก่ประชาชน

๕) การส่งเสริมความมั่นคงตามแนวชายแดน

๕. ประเด็นการพัฒนาที่ ๕ การสร้างการเติบโตบนคุณภาพชีวิตที่เป็นมิตรต่อสิ่งแวดล้อม

๕.๑ วัตถุประสงค์

- ๑) พัฒนาและอนุรักษ์พื้นที่ชุ่มน้ำ พื้นที่ป่า และพื้นที่สีเขียว
- ๒) การบริหารจัดการพลังงานเพื่อความยั่งยืน
- ๓) การบริหารจัดการขยะในพื้นที่
- ๔) การผลิตทางการเกษตรที่เป็นมิตรต่อสิ่งแวดล้อม ตามแนวทางเกษตรกรรมยั่งยืน
- ๕) การเข้าถึงเทคโนโลยีเพื่อการพัฒนาคุณภาพชีวิต

๕.๒ แนวทางการพัฒนา

- ๑) ส่งเสริมกิจกรรมพัฒนาและอนุรักษ์พื้นที่ชุ่มน้ำ พื้นที่ ป่า ป่า ปลูกต้นไม้ในพื้นที่ เป้าหมาย/ อนุรักษ์พื้นที่ชุ่มน้ำ ป่า ปลูกต้นไม้ในพื้นที่เป้าหมาย
- ๒) ส่งเสริมการใช้พลังงานทดแทนในพื้นที่ เพื่อลดค่าใช้จ่ายและสร้างมูลค่าทาง เศรษฐกิจในด้านต่างๆ / ส่งเสริมการใช้พลังงานทดแทนตามศักยภาพของพื้นที่
- ๓) ส่งเสริมการบริหารจัดการขยะมูลฝอยของเสียในพื้นที่และการนำไปใช้ให้เกิดประโยชน์
- ๔) ส่งเสริมการผลิตทางการเกษตรที่เป็นมิตรกับสิ่งแวดล้อมในลักษณะเกษตรกรรมยั่งยืน
- ๕) ส่งเสริมการใช้รถยนต์พลังงานไฟฟ้า (EV) เพื่อทดแทนพลังงานเชื้อเพลิง

แผนพัฒนาจังหวัดศรีสะเกษ พ.ศ. ๒๕๖๖ – ๒๕๗๐ ประจำปีงบประมาณ ๒๕๖๖

แผนพัฒนาจังหวัดศรีสะเกษ ได้ผ่านกระบวนการมีส่วนร่วมของทุกภาคส่วน มีความครอบคลุมทุกมิติ การพัฒนา มุ่งตอบสนองความต้องการและแก้ไขปัญหาที่สำคัญของจังหวัด และขับเคลื่อนประเด็นการพัฒนาที่สอดคล้องกับยุทธศาสตร์ชาติ แผนระดับชาติ นโยบายรัฐบาล และแผนพัฒนาภาคตามศักยภาพและโอกาสของพื้นที่ เป็นกรอบการดำเนินงานจัดทำแผน เพื่อให้เกิดการพัฒนาที่สอดคล้องเชื่อมโยงกันในทุกพื้นที่ และเพิ่มขีดความสามารถในการแข่งขัน อันจะก่อให้เกิดประโยชน์ต่อประชาชนได้อย่างทั่วถึง

วิสัยทัศน์

“ดินแดนเกษตรปลอดภัย การค้าและการท่องเที่ยวครบวงจร”

พันธกิจ

๑. ส่งเสริมการผลิตสินค้าเกษตร การแปรรูปสินค้าการเกษตรด้วยเทคโนโลยีและนวัตกรรม และการพัฒนาจิตวิญญาณผู้ประกอบการของเกษตรกร
๒. ส่งเสริมการค้าการลงทุน โดยการสร้างโอกาสและสนับสนุนให้เกิดการพัฒนาด้านการท่องเที่ยวและเมืองกีฬา (Sports City) อย่างครบวงจร
๓. ยกระดับโครงสร้างพื้นฐานทางสังคม พัฒนาคนให้มีคุณภาพ ส่งเสริมประเพณี วัฒนธรรม และภูมิปัญญาท้องถิ่น และลดความเหลื่อมล้ำทางสังคม
๔. สร้างความสมดุลความหลากหลาย และความมั่นคงของฐานทรัพยากรธรรมชาติ และสิ่งแวดล้อม และพลังงานทางเลือก

๕. เสริมสร้างความร่วมมือและความมั่นคงแนวชายแดน ความสงบเรียบร้อยของบ้านเมือง
เป้าประสงค์

เพื่อสร้างความเข้มแข็งและยั่งยืนทางด้านเศรษฐกิจให้สามารถแข่งขันได้ ควบคู่ไปกับการพัฒนาด้านสังคม ความเป็นอยู่ของประชาชน และการรักษาทรัพยากร ธรรมชาติสิ่งแวดล้อมให้น่าอยู่

ประเด็นการพัฒนาจังหวัด

จังหวัดศรีสะเกษได้กำหนดประเด็นยุทธศาสตร์การพัฒนาจังหวัดศรีสะเกษไว้ ๕ ประเด็นการพัฒนาดังนี้

๑. ประเด็นการพัฒนาที่ ๑ ยกระดับการผลิตสินค้าเกษตรสู่มาตรฐานอย่างครบวงจร

๑.๑ วัตถุประสงค์

๑) ภาคการเกษตรมีการเติบโตสูงขึ้น มีการพัฒนาผลิตภาพ คุณภาพสินค้าเกษตรได้มาตรฐานตามความต้องการของตลาด และการแปรรูปที่มีมูลค่าสูง

๒) พัฒนาโครงสร้างพื้นฐานและสิ่งอำนวยความสะดวกรองรับการเติบโตทางเศรษฐกิจ

๓) เสริมสร้างความเข้มแข็ง พัฒนาเกษตรกร องค์กรด้านเกษตรให้มีจิตวิญญาณผู้ประกอบการ

๔) ประชาสัมพันธ์สร้างการรับรู้และพัฒนาการตลาดให้ความหลากหลาย

๑.๒ แนวทางการพัฒนา

๑) ส่งเสริมการผลิตสินค้าภาคการเกษตรที่ได้มาตรฐาน และมีการแปรรูปสินค้าที่มีคุณภาพ

๒) พัฒนาการตลาด ส่งเสริมการค้า และการส่งออกสินค้าเกษตรเป้าหมาย

๓) พัฒนาเกษตรกรและสถาบันเกษตรกรให้เป็นผู้ประกอบการ

๔) พัฒนาโครงสร้างพื้นฐานและระบบบริหารจัดการนำที่มีประสิทธิภาพที่ครอบคลุม ทัวถึงเพื่อรองรับการยกระดับภาคการเกษตร

๒. ประเด็นการพัฒนาที่ ๒ ส่งเสริมขีดความสามารถด้านการท่องเที่ยวและกีฬาสู่ความเป็นเลิศ

๒.๑ วัตถุประสงค์

๑) การท่องเที่ยวของกลุ่มจังหวัดเติบโตขึ้น

๒) การค้าและสินค้าชุมชนมีการขยายตัวเพิ่มสูงขึ้น

๓) มีการพัฒนาโครงสร้างพื้นฐานและสิ่งอำนวยความสะดวกรองรับการเติบโตทางการท่องเที่ยว

๔) ขับเคลื่อนเมืองกีฬาเพื่อมุ่งสู่ความยั่งยืน

๒.๒ แนวทางการพัฒนา

๑) พัฒนาโครงสร้างพื้นฐานสิ่งอำนวยความสะดวกด้านการท่องเที่ยวอย่างครบวงจร

๒) พัฒนาและยกระดับศักยภาพบุคลากร สินค้าและบริการด้านการท่องเที่ยวเชิงสร้างสรรค์แบบบูรณาการ

๓) พัฒนาและประชาสัมพันธ์การตลาด และกิจกรรมส่งเสริมการท่องเที่ยวเชิงรุก

๔) พัฒนาการกีฬาเพื่อมุ่งสู่ความเป็นเลิศ

๓. ประเด็นการพัฒนาที่ ๓ พัฒนาเมืองน่าอยู่ สู่คุณภาพชีวิตประชาชนในทุกมิติ

๓.๑ วัตถุประสงค์

- ๑) เพื่อยกระดับคุณภาพชีวิตของประชาชน สร้างชุมชนให้น่าอยู่
- ๒) ลดความเหลื่อมล้ำในสังคม
- ๓) มีการอนุรักษ์ และสืบสานวัฒนธรรมและประเพณีของจังหวัด

๓.๒ แนวทางการพัฒนา

- ๑) พัฒนาคุณภาพชีวิต ระบบสาธารณสุขปโภค ปัจจัยพื้นฐานทางสังคม และระบบบริการ สุขภาพให้มีมาตรฐานให้ครอบคลุมคนทุกช่วงวัย
- ๒) สร้างรายได้ ลดรายจ่าย และสร้างโอกาสให้กับคนยากจนในพื้นที่
- ๓) เพิ่มโอกาสทางการศึกษาอย่างทั่วถึงและยกระดับการศึกษาให้มีคุณภาพ
- ๔) ส่งเสริมการเรียนรู้ อนุรักษ์วัฒนธรรม ประเพณี และทำนุบำรุงศาสนา
- ๕) สนับสนุนการน้อมนำหลักปรัชญาของเศรษฐกิจพอเพียงไปใช้ในการดำรงชีวิต

๔. ประเด็นการพัฒนาที่ ๔ อนุรักษ์ ป่าฟื้นฟู และพัฒนาจัดการทรัพยากรธรรมชาติและสิ่งแวดล้อมอย่างยั่งยืน

๔.๑ วัตถุประสงค์

- ๑) มีการอนุรักษ์ ป่าฟื้นฟูทรัพยากรธรรมชาติและสิ่งแวดล้อมในพื้นที่เพิ่มขึ้น
- ๒) มีการบริหารจัดการสิ่งแวดล้อม ชยะและสิ่งปฏิภูมในพื้นที่อย่างเป็นมาตรฐานสากล
- ๓) เพิ่มสัดส่วนการใช้พลังงานทดแทนที่เป็นมิตรต่อสิ่งแวดล้อม
- ๔) ประชาชนได้รับการป้องกันและบรรเทาจากสาธารณภัย

๔.๒ แนวทางการพัฒนา

- ๑) ส่งเสริม สนับสนุน ป่าฟื้นฟู อนุรักษ์ทรัพยากรธรรมชาติและสิ่งแวดล้อมและพื้นที่ป่าโดยการมีส่วนร่วมจากทุกภาคส่วน
- ๒) พัฒนาระบบบริหารจัดการสิ่งแวดล้อม ชยะและสิ่งปฏิภูมในพื้นที่ให้ได้มาตรฐานสากล
- ๓) สนับสนุนการใช้พลังงานทดแทนที่เป็นมิตรต่อสิ่งแวดล้อม
- ๔) เพิ่มประสิทธิภาพการติดตาม ป้องกันและบรรเทาสาธารณภัยอย่างเป็นระบบ
- ๕) มีการบังคับใช้กฎหมายที่เกี่ยวข้องอย่างจริงจังและเคร่งครัด

๕. ประเด็นการพัฒนาที่ ๕ เสริมสร้างความมั่นคงและการค้าชายแดนเชื่อมโยงอาเซียน

๕.๑ วัตถุประสงค์

- ๑) ส่งเสริมและประสานความร่วมมือในระดับพื้นที่
- ๒) ส่งเสริมการค้าและการลงทุนและพัฒนาระบบโลจิสติกส์ บริเวณด้านชายแดน
- ๓) บูรณาการทุกภาคส่วนเพื่อลดปัญหาชายแดน
- ๔) มีการป้องกันและปราบปรามอย่างเป็นระบบในพื้นที่

- ๕) ประชาชนในจังหวัดมีความมั่นคงปลอดภัยในชีวิตและทรัพย์สิน
- ๖) มีการสร้างความสัมพันธ์ที่ดีกับประเทศเพื่อนบ้าน

๕.๒ แนวทางการพัฒนา

- ๑) สนับสนุนกิจกรรมเพื่อเสริมสร้างความมั่นคงและความสามัคคีของพื้นที่ชายแดน
- ๒) จัดกิจกรรมส่งเสริมการค้า/การลงทุน และการพัฒนาโลจิสติกส์ ทั้งในและต่างประเทศเพื่อสร้างมูลค่าสินค้า

๓) เสริมสร้างความสงบเรียบร้อยและความปลอดภัยในชีวิตและทรัพย์สิน แก้ไขปัญหาอาชญากรรม การค้ามนุษย์ แรงงานผิดกฎหมาย และทรัพยากรธรรมชาติสิ่งแวดล้อมบริเวณชายแดน

- ๔) พัฒนาศักยภาพและเสริมสร้างความสัมพันธ์อันดีกับประเทศเพื่อนบ้านและประเทศในภูมิภาค

ยุทธศาสตร์การพัฒนาขององค์กรปกครองส่วนท้องถิ่นในเขตจังหวัด (พ.ศ. ๒๕๖๖ - ๒๕๗๐)

ขององค์การบริหารส่วนจังหวัดศรีสะเกษ

วิสัยทัศน์ : ศรีสะเกษเมืองน่าอยู่ สู่เมืองท่องเที่ยวและกีฬา สร้างคุณค่าด้วย เกษตรปลอดภัย ใส่ใจทรัพยากรธรรมชาติและสิ่งแวดล้อม

พันธกิจ :

๑. สร้างเสริมคุณภาพชีวิตประชาชนในทุกมิติ
๒. พัฒนา ส่งเสริม ชีตความสามารถด้านการท่องเที่ยวและการกีฬาครบวงจร
๓. ยกระดับผลผลิตสินค้า การเกษตรปลอดภัย
๔. พัฒนา ส่งเสริม อนุรักษ์ และฟื้นฟู ทรัพยากรธรรมชาติและสิ่งแวดล้อม อย่างยั่งยืน
๕. พัฒนาและยกระดับโครงสร้างพื้นฐานให้เชื่อมโยงกับการพัฒนาทุกมิติ

เป้าประสงค์ : ประชาชนมีคุณภาพชีวิตดี เศรษฐกิจ และสังคมเข้มแข็ง ทรัพยากรธรรมชาติและสิ่งแวดล้อมยั่งยืน

ยุทธศาสตร์การพัฒนา :

๑. ยกระดับคุณภาพชีวิตให้เป็นสังคมที่น่าอยู่
๒. พัฒนา ส่งเสริมการท่องเที่ยวและกีฬาครบวงจร
๓. ยกระดับคุณภาพสินค้าการเกษตรให้เป็นเกษตรปลอดภัย
๔. พัฒนา ส่งเสริม อนุรักษ์ และฟื้นฟู ทรัพยากรธรรมชาติและสิ่งแวดล้อมอย่างยั่งยืน
๕. พัฒนาและยกระดับโครงสร้างพื้นฐานให้เชื่อมโยงกับการพัฒนาทุกมิติ

วัตถุประสงค์

๑. พัฒนาการให้มีคุณภาพชีวิตที่ดี มีภูมิคุ้มกันทางสังคมที่เข้มแข็ง พึ่งพาตนเองได้ตามหลักปรัชญาเศรษฐกิจพอเพียง

๒. พัฒนา ส่งเสริมขีดความสามารถของท้องถิ่น ด้านการท่องเที่ยวและกีฬาครบวงจร

๓. พัฒนา ส่งเสริม สินค้าเกษตรที่มีคุณภาพและปลอดภัย ด้วยเทคโนโลยีที่เหมาะสม

๔. พัฒนา ส่งเสริม อนุรักษ์ และฟื้นฟูทรัพยากรธรรมชาติและสิ่งแวดล้อม และพลังงานทางเลือก
๕. พัฒนาและยกระดับโครงสร้างพื้นฐานในท้องถิ่นให้เชื่อมโยงต่อการพัฒนาทุกมิติ

ยุทธศาสตร์ที่ ๑ ยกระดับคุณภาพชีวิตให้เป็นสังคมที่น่าอยู่

แนวทางการพัฒนา

๑. เพิ่มโอกาสทางการศึกษา และยกระดับการศึกษาให้มีคุณภาพ
๒. ส่งเสริมสุขภาวะ
๓. อนุรักษ์และฟื้นฟู ศิลปวัฒนธรรม ประเพณีและภูมิปัญญาท้องถิ่น
๔. สนับสนุนการน้อมนำหลักปรัชญาเศรษฐกิจพอเพียงไปใช้ในการดำรงชีวิต

ยุทธศาสตร์ที่ ๒ พัฒนา ส่งเสริมการท่องเที่ยวและกีฬาครบวงจร

แนวทางการพัฒนา

๑. ส่งเสริมและสนับสนุนการกีฬาในท้องถิ่น
๒. พัฒนา และส่งเสริมการท่องเที่ยวของชุมชน
๓. พัฒนาสินค้า OTOP/สินค้าประจำถิ่น ที่เชื่อมโยงกับภาคการท่องเที่ยว

ยุทธศาสตร์ที่ ๓ ยกระดับคุณภาพสินค้าการเกษตรให้เป็นเกษตรปลอดภัย

แนวทางการพัฒนา

๑. พัฒนาสินค้าเกษตรให้มีคุณภาพและปลอดภัย ด้วยเทคโนโลยีที่เหมาะสม
๒. เพิ่มช่องทางในการจำหน่ายผลผลิตทางการเกษตรให้หลากหลาย
๓. ส่งเสริมให้มีการจัดตั้งกลุ่มวิสาหกิจชุมชน

ยุทธศาสตร์ที่ ๔ พัฒนา ส่งเสริม อนุรักษ์ และฟื้นฟู ทรัพยากรธรรมชาติและสิ่งแวดล้อมอย่าง

ยั่งยืน

แนวทางการพัฒนา

๑. พัฒนา ส่งเสริม อนุรักษ์ และฟื้นฟูทรัพยากรธรรมชาติ ด้วยการมีส่วนร่วมจากทุกภาคส่วน
๒. พัฒนา ส่งเสริม อนุรักษ์ และฟื้นฟูการจัดการสิ่งแวดล้อม ด้วยการมีส่วนร่วมจากทุกภาคส่วน
๓. ส่งเสริม การใช้พลังงานทดแทน ที่เป็นมิตรต่อสิ่งแวดล้อม
๔. ส่งเสริมการเพิ่มพื้นที่สีเขียว

ยุทธศาสตร์ที่ ๕ พัฒนาและยกระดับโครงสร้างพื้นฐานให้เชื่อมโยงกับการพัฒนาทุกมิติ

แนวทางการพัฒนา

๑. พัฒนาเส้นทางคมนาคม
๒. พัฒนาแหล่งน้ำ
๓. พัฒนาระบบสาธารณสุขปึก

(๒) ยุทธศาสตร์ขององค์กรปกครองส่วนท้องถิ่น

วิสัยทัศน์ (Vision)

“อีเข่น่าอยู่ ส่งเสริมการเรียนรู้ พัฒนาเศรษฐกิจ ยกระดับชีวิตให้มีความสุข”

พันธกิจ (Mission)

๑. จัดให้มีและบำรุงรักษาทางบก ทางน้ำ และสาธารณูปโภคพื้นฐานให้กับประชาชน
๒. ส่งเสริมและสนับสนุนการจัดการศึกษา ศาสนา วัฒนธรรมและการฝึกอบรมให้แก่ประชาชน รวมทั้งการจัดการหรือสนับสนุนการดูแลและพัฒนาเด็กเล็กตามแนวทางที่เสนอแนะจากกองทุนเพื่อความเสมอภาคทางการศึกษา
๓. คัดกรอง ดูแล และบำรุงรักษาทรัพยากรธรรมชาติและสิ่งแวดล้อมให้คงอยู่ และพัฒนาแหล่งท่องเที่ยว
๔. ส่งเสริมการใช้ภูมิปัญญาท้องถิ่น การพัฒนาฝีมือแรงงาน และการประกอบอาชีพของสตรี เด็ก เยาวชน ผู้สูงอายุ และผู้พิการ

๕. ป้องกันโรคและระงับโรคติดต่อ รวมทั้งส่งเสริมให้ประชาชนมีสุขภาพและอนามัยที่แข็งแรงสมบูรณ์
๖. ป้องกันและแก้ไขปัญหาเสพติด

ยุทธศาสตร์ (Strategic)

ยุทธศาสตร์ที่ ๑ การพัฒนาด้านโครงสร้างพื้นฐาน

ยุทธศาสตร์ที่ ๒ การพัฒนาด้านงานส่งเสริมคุณภาพชีวิต

ยุทธศาสตร์ที่ ๓ การพัฒนาด้านการจัดระเบียบชุมชน/สังคม และการรักษาความสงบ

ยุทธศาสตร์ที่ ๔ การพัฒนาด้านการวางแผน การส่งเสริมการลงทุนพาณิชย์ยกรรมและการท่องเที่ยว

ยุทธศาสตร์ที่ ๕ การพัฒนาด้านการบริหารจัดการอนุรักษ์ทรัพยากรธรรมชาติและสิ่งแวดล้อม

ยุทธศาสตร์ที่ ๖ การพัฒนาด้านศิลปะ วัฒนธรรม จารีตประเพณี และภูมิปัญญาท้องถิ่น

เป้าประสงค์ (Goal)

๑. การคมนาคมสะดวก ระบบสาธารณูปโภค สาธารณูปการได้มาตรฐาน
๒. ยกระดับคุณภาพชีวิตของประชาชนให้ได้รับโอกาสทางการศึกษา การบริการทางสังคม และการประกอบอาชีพ การพัฒนาศักยภาพทั้งทางร่างกาย จิตใจและสติปัญญาในการประกอบอาชีพอย่างเท่าเทียมกัน
๓. ประชาชนมีความปลอดภัยในชีวิตและทรัพย์สิน สังคมสงบสุข ชุมชนเข้มแข็งและสามารถพึ่งตนเองได้และปลอดภัยเสพติด
๔. มีแผนการบริหารจัดการน้ำที่ดี ประชาชนมีน้ำสำหรับอุปโภค – บริโภค และทำเกษตรกรรมอย่างทั่วถึงรวมทั้งพัฒนาเกษตรกรรมตามแนวทางเศรษฐกิจพอเพียง ส่งเสริมแหล่งท่องเที่ยวเชิงอนุรักษ์เพื่อสร้างรายได้

๕. พัฒนาและอนุรักษ์ฟื้นฟูทรัพยากรธรรมชาติและสิ่งแวดล้อม ลดการเกิดมลพิษและมีความสมดุลอย่างยั่งยืน

๖. สืบสานศิลปะ วัฒนธรรม จารีตประเพณี และภูมิปัญญาท้องถิ่น



ยุทธศาสตร์ที่ ๑ การพัฒนาด้านโครงสร้างพื้นฐาน

เป้าประสงค์ : การคมนาคมสะดวก ระบบสาธารณูปโภค สาธารณูปการได้มาตรฐาน

เป้าประสงค์/เชิงยุทธศาสตร์	ตัวชี้วัด	ข้อมูลฐาน (Baseline Data)	กลยุทธ์/เป้าหมาย ๕ ปี	ค่าเป้าหมาย				
				พ.ศ. ๒๕๖๖	พ.ศ. ๒๕๖๗	พ.ศ. ๒๕๖๘	พ.ศ. ๒๕๖๙	พ.ศ. ๒๕๗๐
การพัฒนาด้านโครงสร้างพื้นฐาน								
การคมนาคมสะดวก ระบบสาธารณูปโภค สาธารณูปการได้ มาตรฐาน	- ความยาวถนนลาดยาง	๑. ปรับปรุงถนนคอนกรีตเชื่อมระหว่างหมู่บ้าน และในหมู่บ้านเป็นถนนลาดยาง ๕,๕๘๑ เมตร จากทั้งหมด ๕,๕๘๑ เมตร	๑. ก่อสร้างถนนลาดยาง/ เพิ่มให้ได้ ๕,๕๘๑ ก.ม.	-	-	๑,๘๐๐	๑,๘๐๐	๑,๙๘๑
	- ความยาวถนนคอนกรีต		๒. ก่อสร้างถนนคอนกรีต	-	-	๔,๕๗๐	๕,๒๐๐	๕,๖๔๕
	- ระยะทางขยายเขต ไฟฟ้า	๒. ถนนเชื่อมระหว่างหมู่บ้านยังไม่ได้เป็นถนน คอนกรีต ถนนดินลงหินคลุก ถนนดิน รวม ๑๕,๔๑๕ เมตร	ถนนดินลงหินคลุก ถนนดิน/ เพิ่มให้ได้ ๑๕,๔๑๕ เมตร	-	-	๑,๐๐๐	๒,๐๐๐	๓,๕๔๐
	- ระยะทางวางระบายน้ำ	๓. ไฟฟ้าแรงต่ำยังไม่ทั่วถึง ระยะทาง ๖,๕๔๐ เมตร	๓. ขยายเขตไฟฟ้าแรงต่ำ/ ให้ได้ ๖,๕๔๐ เมตร	-	-	๒,๙๘๐	๑,๐๐๐	๒,๓๖๕
	- ความยาวท่อส่งน้ำเพื่อ การเกษตร	๔. วางระบายน้ำในหมู่บ้าน ระยะทาง ๖,๓๖๕ เมตร	๔. ก่อสร้างวางระบายน้ำ/ ให้ได้ ๖,๓๖๕ เมตร	-	-	๓๐๐	๑,๐๐๐	๑,๑๙๐
	- ความยาวท่อเมน ประปา	๕. ท่อส่งน้ำเพื่อการเกษตรยังไม่ครอบคลุม ระยะทาง ๒,๔๙๐ เมตร	๕. ขยายเขตวางท่อสร้างน้ำ เพื่อการเกษตร/เพิ่ม ๒,๔๙๐ เมตร	-	-	๒,๔๔๐	๑,๖๕๐	๑,๑๐๕
	๖. ท่อเมนประปาที่จะต้องดำเนินการให้ ครอบคลุมคงเหลือ ๕,๑๙๕ เมตร	๖. ขยายเขตท่อเมนประปา เพิ่ม/ให้ได้ ๕,๑๙๕ เมตร	-	-				

แนวทางการพัฒนา

๑. ก่อสร้างถนนลาดยาง ถนนคอนกรีต ถนนดินลงหินคลุก ถนนดิน
๒. ก่อสร้างระบบประปา ขยายเขตท่อเมนประปา ขยายเขตไฟฟ้า ขยายเขตรางระบายน้ำ

หน่วยงานรับผิดชอบหลัก กองช่าง องค์การบริหารส่วนตำบลอีเซ

ความเชื่อมโยง

ยุทธศาสตร์ชาติ ๒๐ ปี : ด้านการสร้างความสามารถในการแข่งขัน

แผนพัฒนาเศรษฐกิจและสังคมแห่งชาติ ฉบับที่ ๑๓ : หมายความว่า ๕ ไทยเป็นประตูการค้าการลงทุนและยุทธศาสตร์ทางโลจิสติกส์ที่สำคัญของภูมิภาค

Sustainable Development Goals: SDGs เป้าหมายที่ ๙ พัฒนาโครงสร้างพื้นฐานที่ยืดหยุ่น ส่งเสริมกระบวนการอุตสาหกรรมที่ยั่งยืน และสนับสนุนนวัตกรรม

เป้าหมายที่ ๖ สร้างหลักประกันเรื่องน้ำและการสุขาภิบาล ให้มีการจัดการอย่างยั่งยืนและมีสภาพพร้อมใช้ สำหรับทุกคน

ยุทธศาสตร์จังหวัดศรีสะเกษ : ประเด็นการพัฒนาที่ ๓ พัฒนาเมืองน่าอยู่ สู่คุณภาพชีวิตประชาชนในทุกมิติ

ยุทธศาสตร์การพัฒนาขององค์กรปกครองส่วนท้องถิ่นในเขตจังหวัด : ยุทธศาสตร์ที่ ๕ พัฒนาและยกระดับโครงสร้างพื้นฐานให้เชื่อมโยงกับการพัฒนาทุกมิติ

ยุทธศาสตร์ที่ ๒ การพัฒนาด้านงานส่งเสริมคุณภาพชีวิต

เป้าประสงค์ : ยกระดับคุณภาพชีวิตของประชาชนให้ได้รับโอกาสทางการศึกษา การบริการทางสังคม และการประกอบอาชีพ สร้างหลักประกันการมี

สุขภาวะที่ดี และส่งเสริมความเป็นอยู่ที่ดีสำหรับทุกคนในทุกช่วงวัย

เป้าประสงค์/เชิงยุทธศาสตร์	ตัวชี้วัด	ข้อมูลฐาน (Baseline Data)	กลยุทธ์/เป้าหมาย ๕ ปี	ค่าเป้าหมาย				
				พ.ศ. ๒๕๖๖	พ.ศ. ๒๕๖๗	พ.ศ. ๒๕๖๘	พ.ศ. ๒๕๖๙	พ.ศ. ๒๕๗๐
การพัฒนาด้านงานส่งเสริมคุณภาพชีวิต								
ยกระดับคุณภาพชีวิตของประชาชนให้ได้รับโอกาสทางการศึกษา การบริการทางสังคม และการประกอบอาชีพ สร้างหลักประกันการมีสุขภาวะที่ดี และส่งเสริมความเป็นอยู่ที่ดีสำหรับทุกคนในทุกช่วงวัย	<p>๑. ประชาชน(ช่วงอายุตั้งแต่ ๑๖ ปีขึ้นไป)ได้รับการศึกษาขั้นพื้นฐาน/ทั่วถึง เพิ่มขึ้นร้อยละ ๑๐๐ ภายในปี ๒๕๗๐</p> <p>๒. ระดับความพึงพอใจ อยู่ระดับร้อยละ ๙๕ ในปี ๒๕๗๐</p> <p>๓. ประชาชนได้รับการพัฒนาด้านอาชีพ เพิ่มขึ้นร้อยละ ๑๐ ภายในปี ๒๕๗๐</p> <p>๔. ประชาชนได้รับการดูแลเสริมสร้างสุขภาพ เพิ่มขึ้นร้อยละ ๑๐ ภายในปี ๒๕๗๐</p>	<p>๑. ประชาชน(ช่วงอายุตั้งแต่ ๑๖ ปีขึ้นไป) จำนวน ๒,๕๑๖ ราย</p> <p>๒. ระดับความพึงพอใจการบริการทางสังคม และสวัสดิการมาตรฐานระดับพึงพอใจ</p> <p>๓. ประชาชนได้รับการพัฒนาด้านอาชีพและมีรายได้เพียงพอ ๓๐๐ ครั้ง/เดือน จากทั้งหมด ๘๑๙ ครั้ง/เดือน</p> <p>๔. ประชาชนกลุ่มเป้าหมายที่จะได้รับการส่งเสริมสุขภาพกาย/ใจที่แข็งแรง ทั้งหมด ๒,๙๕๒ ราย</p>	<p>๑. การพัฒนาคุณภาพผู้เรียน/ประชาชน(ช่วงอายุตั้งแต่ ๑๖ ปีขึ้นไป)ได้รับการศึกษาขั้นพื้นฐาน/ทั่วถึง ร้อยละ ๑๐๐</p> <p>๒. การบริการทางสังคม และสวัสดิการได้มาตรฐาน/ประชาชนมีระดับความพึงพอใจ ร้อยละ ๙๕</p> <p>๓. การสร้างรายได้,การส่งเสริมการประกอบอาชีพ/ประชาชนได้รับการพัฒนาด้านอาชีพ ร้อยละ ๑๐</p> <p>๔. การสร้างเสริมสุขภาพ/ประชาชนได้รับการดูแลเสริมสร้างสุขภาพ ร้อยละ ๒๐</p>	ร้อยละ ๘๐	ร้อยละ ๘๕	ร้อยละ ๙๐	ร้อยละ ๙๕	ร้อยละ ๑๐๐
				ร้อยละ ๗๕	ร้อยละ ๘๐	ร้อยละ ๘๕	ร้อยละ ๙๐	ร้อยละ ๙๕
				ร้อยละ ๒	ร้อยละ ๒	ร้อยละ ๒	ร้อยละ ๒	ร้อยละ ๒
				ร้อยละ ๔	ร้อยละ ๔	ร้อยละ ๔	ร้อยละ ๔	ร้อยละ ๔

แนวทางการพัฒนา

๑. การพัฒนางานการศึกษา ๒. การพัฒนาการส่งเสริมอาชีพ การฝึกอบรม ๓. การพัฒนางานสวัสดิการสังคม ๔. การพัฒนาการสาธารณสุข สุขภาวะ

หน่วยงานรับผิดชอบหลัก สำนักปลัดองค์การบริหารส่วนตำบล, กองการศึกษาฯ และวัฒนธรรม และกองสวัสดิการสังคม

ความเชื่อมโยง

ยุทธศาสตร์ชาติ ๒๐ ปี : - ยุทธศาสตร์ชาติด้านความมั่นคง

- ยุทธศาสตร์ชาติด้านการพัฒนาและเสริมสร้างศักยภาพทรัพยากรมนุษย์

- ยุทธศาสตร์ชาติด้านการสร้างโอกาสและความเสมอภาคทางสังคม

แผนพัฒนาเศรษฐกิจและสังคมแห่งชาติ ฉบับที่ ๑๓ : หมายความว่า ๗ ไทยมีวิสาหกิจขนาดกลางและขนาดย่อมที่เข้มแข็ง มีศักยภาพสูง และสามารถแข่งขันได้

หมายความว่า ๘ ไทยมีพื้นที่และเมืองอัจฉริยะที่น่าอยู่ ปลอดภัย เด็ดขาดได้อย่างยั่งยืน

หมายความว่า ๙ ไทยมีความยากจนข้ามรุ่นลดลง และมีความคุ้มครองทางสังคมที่เพียงพอเหมาะสม

หมายความว่า ๑๐ ไทยมีเศรษฐกิจหมุนเวียนและสังคมคาร์บอนต่ำ

Sustainable Development Goals: SDGs เป้าหมายที่ ๑ ยุติความยากจนทุกรูปแบบในทุกที่

เป้าหมายที่ ๓ สร้างหลักประกันการมีสุขภาพที่ดี และส่งเสริมความเป็นอยู่ที่ดีสำหรับทุกคนในทุกช่วงวัย

เป้าหมายที่ ๔ สร้างหลักประกันว่าทุกคนมีการศึกษาที่มีคุณภาพอย่างครอบคลุมและเท่าเทียม และสนับสนุนโอกาสในการเรียนรู้ตลอดชีวิต

ยุทธศาสตร์จังหวัดศรีสะเกษ : ประเด็นการพัฒนาที่ ๓ พัฒนาเมืองน่าอยู่ สู่คุณภาพชีวิตประชาชนในทุกมิติ

ยุทธศาสตร์การพัฒนาขององค์กรปกครองส่วนท้องถิ่นในเขตจังหวัด : ยุทธศาสตร์ที่ ๑ ยกระดับคุณภาพชีวิตให้เป็นสังคมที่น่าอยู่

ยุทธศาสตร์ที่ ๓ การพัฒนาด้านการจัดระเบียบชุมชน/สังคม และการรักษาความสงบ

เป้าประสงค์ : ประชาชนมีความปลอดภัยในชีวิตและทรัพย์สิน สังคมสงบสุข ชุมชนเข้มแข็งและสามารถพึ่งตนเองได้และปลอดภัยเสพติด

เป้าประสงค์/เชิงยุทธศาสตร์	ตัวชี้วัด	ข้อมูลฐาน (Baseline Data)	กลยุทธ์/เป้าหมาย ๕ ปี	ค่าเป้าหมาย				
				พ.ศ. ๒๕๖๖	พ.ศ. ๒๕๖๗	พ.ศ. ๒๕๖๘	พ.ศ. ๒๕๖๙	พ.ศ. ๒๕๗๐
การพัฒนาดำเนินงานส่งเสริมคุณภาพชีวิต								
ประชาชนมีความปลอดภัยในชีวิตและทรัพย์สิน สังคมสงบสุข ชุมชนเข้มแข็งและสามารถพึ่งตนเองได้และปลอดภัยเสพติด	<p>๑. สถิติคดีอาชญากรรมลดลงร้อยละ ๒๐ ภายในปี ๒๕๗๐</p> <p>๒. องค์การบริหารส่วนตำบลอีเซ มีสมาชิก อปพร. ร่วมปฏิบัติงาน ไม่น้อยกว่าจำนวนร้อยละ ๒ ของประชากร (๖๐ คน) ภายในปี ๒๕๗๐</p> <p>๓. ประชาชนเข้าร่วมกิจกรรมและพัฒนาท้องถิ่น ร้อยละ ๑๐ ของประชากร</p> <p>๔. จำนวนกล้องวงจรปิด (CCTV System) เพิ่มขึ้นจำนวน ๑๐ ตัว ภายในปี ๒๕๗๐</p>	<p>๑. สถิติอาชญากรรมในพื้นที่ตำบลอีเซ ปี ๒๕๖๖ จำนวน ๘ คดี, จำนวนผู้ติดยาเสพติด ๔๔ คน</p> <p>๒. จำนวน อปพร. ตำบลอีเซ จำนวน ๕๐ คน</p> <p>๓. จำนวนประชาชนที่เข้าร่วมโครงการกิจกรรมพัฒนาท้องถิ่น จำนวน ๒๖๐ คน</p> <p>๔. กล้องวงจรปิดในพื้นที่ตำบลอีเซ (CCTV System) ปี ๒๕๖๖ จำนวน ๕ ตัว</p>	<p>๑. ชุมชนปลอดภัย/ - สถิติคดีอาชญากรรมลดลง ร้อยละ ๒๐</p> <p>- มีสมาชิก อปพร. ร่วมปฏิบัติงาน ไม่น้อยกว่าจำนวนร้อยละ ๒ ของประชากร</p> <p>๒. การมีส่วนร่วมของประชาชนในการพัฒนาท้องถิ่น</p> <p>๓. เทคโนโลยีกับการสร้างความปลอดภัยให้ชุมชน/จำนวนกล้องวงจรปิด (CCTV System) เพิ่มขึ้นจำนวน ๑๐ ตัว</p>	ร้อยละ ๔	ร้อยละ ๔	ร้อยละ ๔	ร้อยละ ๔	ร้อยละ ๔
				๔๕ คน	๕๐ คน	๕๕ คน	๖๐ คน	๖๕ คน
				ร้อยละ ๒	ร้อยละ ๒	ร้อยละ ๒	ร้อยละ ๒	ร้อยละ ๒
				๒ ตัว	๒ ตัว	๒ ตัว	๒ ตัว	๒ ตัว

แนวทางการพัฒนา

๑. การพัฒนาการส่งเสริมประชาธิปไตย ความเสมอภาค สิทธิ เสรีภาพของประชาชน
๒. การพัฒนาการส่งเสริมการมีส่วนร่วมของประชาชนในการพัฒนาท้องถิ่น
๓. การพัฒนาการป้องกันและบรรเทาสาธารณภัย
๔. การพัฒนาการรักษาความสงบเรียบร้อยและความปลอดภัยในชีวิตและทรัพย์สิน

หน่วยงานรับผิดชอบหลัก สำนักปลัดองค์การบริหารส่วนตำบล และกองการศึกษา ศาสนาและวัฒนธรรม

ความเชื่อมโยง

ยุทธศาสตร์ชาติ ๒๐ ปี : ยุทธศาสตร์ชาติด้านความมั่นคง

แผนพัฒนาเศรษฐกิจและสังคมแห่งชาติ ฉบับที่ ๑๓ : หมายความว่า ๘ ไทยมีพื้นที่และเมืองอัจฉริยะที่น่าอยู่ ปลอดภัย เติบโตได้อย่างยั่งยืน

Sustainable Development Goals: SDGs เป้าหมายที่ ๑๑ ทำให้เมืองและการตั้งถิ่นฐานของมนุษย์ มีความครอบคลุม ปลอดภัย ยืดหยุ่นต่อการเปลี่ยนแปลง และยั่งยืน

ยุทธศาสตร์จังหวัด : ประเด็นการพัฒนาที่ ๓ พัฒนาเมืองน่าอยู่ สู่คุณภาพชีวิตประชาชนในทุกมิติ

ยุทธศาสตร์การพัฒนาขององค์กรปกครองส่วนท้องถิ่นในเขตจังหวัด : ยุทธศาสตร์ที่ ๑ ยกระดับคุณภาพชีวิตให้เป็นสังคมที่น่าอยู่

ยุทธศาสตร์ที่ ๔ การพัฒนาด้านการวางแผน การส่งเสริมการลงทุน พาณิชยกรรม และการท่องเที่ยว

เป้าประสงค์ : มีแผนการบริหารจัดการน้ำที่ดี ประชาชนมีน้ำสำหรับอุปโภค - บริโภค และทำเกษตรกรรมอย่างทั่วถึงรวมทั้งพัฒนาเกษตรกรรมตาม

แนวทางเศรษฐกิจพอเพียง ส่งเสริมแหล่งท่องเที่ยวเชิงอนุรักษ์เพื่อสร้างรายได้

เป้าประสงค์/เชิงยุทธศาสตร์	ตัวชี้วัด	ข้อมูลฐาน (Baseline Data)	กลยุทธ์/เป้าหมาย ๕ ปี	ค่าเป้าหมาย				
				พ.ศ. ๒๕๖๖	พ.ศ. ๒๕๖๗	พ.ศ. ๒๕๖๘	พ.ศ. ๒๕๖๙	พ.ศ. ๒๕๗๐
การพัฒนาด้านงานส่งเสริมคุณภาพชีวิต								
มีแผนการบริหารจัดการน้ำที่ดี ประชาชนมีน้ำสำหรับอุปโภค - บริโภค และทำเกษตรกรรมอย่างทั่วถึงรวมทั้งพัฒนาเกษตรกรรมตามแนวทางเศรษฐกิจพอเพียง ส่งเสริมแหล่งท่องเที่ยวเชิงอนุรักษ์เพื่อสร้างรายได้	๑. พัฒนาแหล่งเก็บน้ำเพิ่มขึ้นจำนวน ๕ แหล่ง ๒. พื้นที่เกษตรอินทรีย์เพิ่มขึ้น จำนวน ๕๐ ไร่ ๓. รายได้สุทธิต่อครัวเรือนเกษตรกรเพิ่มขึ้น ๑๐% ต่อครัวเรือน ๔. ชุมชนท่องเที่ยวได้รับมาตรฐานการท่องเที่ยวโดยชุมชน เพิ่มขึ้นปีละ ๑ ชุมชน	๑. ตำบลอโศกมีแหล่งน้ำสำหรับผลิตน้ำสำหรับอุปโภคบริโภค จำนวน ๑๒ แหล่ง ๒. ตำบลอโศกมีพื้นที่ทำการเกษตรนอกฤดูการผลิต จำนวน ๗๔๕ ไร่ ๓. เกษตรกร มีรายได้สุทธิต่อปี ๕๕,๔๘๓.๑๑ บาท/ปี/คน ๔. ตำบลอโศกมีพื้นที่เกษตรอินทรีย์ จำนวน ๒๐ ไร่ ๕. ตำบลอโศกมีชุมชนท่องเที่ยว จำนวน ๑ ชุมชน	๑. การพัฒนาแหล่งน้ำสู่ความยั่งยืน/ตำบลอโศกมีความมั่นคงเรื่องน้ำอย่างยั่งยืนทุกหมู่บ้าน ๒. การเกษตรที่เป็นมิตรต่อสิ่งแวดล้อม/พื้นที่เกษตรอินทรีย์ เพิ่มขึ้น, รายได้สุทธิต่อครัวเรือนเกษตรกรเพิ่มขึ้น ๓. การท่องเที่ยวเชิงอนุรักษ์อย่างยั่งยืน/ชุมชนท่องเที่ยวได้รับมาตรฐานการท่องเที่ยว	๑ แหล่ง	๑ แหล่ง	๑ แหล่ง	๑ แหล่ง	๑ แหล่ง
				๑๐ ไร่	๑๐ ไร่	๑๐ ไร่	๑๐ ไร่	๑๐ ไร่
				๒%	๒%	๒%	๒%	๒%
				๑ ชุมชน	๑ ชุมชน	๑ ชุมชน	๑ ชุมชน	๑ ชุมชน

แนวทางการพัฒนา

๑. การวางแผนบริหารจัดการน้ำทรัพยากรน้ำแบบองค์รวม ขยายเขตวางท่อส่งน้ำเพื่อการเกษตร การขุดลอกแหล่งน้ำที่ตื้นเขิน
๒. การพัฒนาเทคโนโลยีและการส่งเสริมการลงทุน
๓. การพัฒนาการวางแผนการส่งเสริมการลงทุน พาณิชยกรรม และการท่องเที่ยว

หน่วยงานรับผิดชอบหลัก สำนักปลัดองค์การบริหารส่วนตำบล, กองคลัง, กองช่าง, กองการศึกษา ศาสนา และวัฒนธรรม และกองสวัสดิการสังคม

ความเชื่อมโยง

ยุทธศาสตร์ชาติ ๒๐ ปี : - ยุทธศาสตร์ชาติด้านการสร้างความสามารถในการแข่งขัน

- ยุทธศาสตร์ชาติด้านการสร้างการเติบโตบนคุณภาพชีวิตที่เป็นมิตรต่อสิ่งแวดล้อม

แผนพัฒนาเศรษฐกิจและสังคมแห่งชาติ ฉบับที่ ๑๓ : หมายความว่า ๒ ไทยเป็นจุดหมายของการท่องเที่ยวที่เน้นคุณภาพและความยั่งยืน

หมายความว่า ๑๐ ไทยมีเศรษฐกิจหมุนเวียนและสังคมคาร์บอนต่ำ

Sustainable Development Goals: SDGs เป้าหมายที่ ๑ ยุติความยากจนทุกรูปแบบในทุกที่

เป้าหมายที่ ๒ ยุติความหิวโหย บรรลุความมั่นคงทางอาหารและยกระดับโภชนาการ และส่งเสริมเกษตรกรรมที่ยั่งยืน

เป้าหมายที่ ๖ สร้างหลักประกันเรื่องน้ำและการสุขาภิบาล ให้มีการจัดการอย่างยั่งยืนและมีสภาพพร้อมใช้ สำหรับทุกคน

ยุทธศาสตร์จังหวัดศรีสะเกษ : ประเด็นการพัฒนาด้านที่ ๑ ยกระดับการผลิตสินค้าเกษตรสู่มาตรฐานอย่างครบวงจร

ประเด็นการพัฒนาด้านที่ ๒ ส่งเสริมขีดความสามารถด้านการท่องเที่ยวและกีฬาสู่ความเป็นเลิศ

ยุทธศาสตร์การพัฒนาขององค์กรปกครองส่วนท้องถิ่นในเขตจังหวัด : ยุทธศาสตร์ที่ ๑ ยกระดับคุณภาพชีวิตให้เป็นสังคมที่น่าอยู่

ยุทธศาสตร์ที่ ๒ พัฒนา ส่งเสริมการท่องเที่ยวและกีฬาครบวงจร

ยุทธศาสตร์ที่ ๓ ยกระดับคุณภาพสินค้าการเกษตรให้เป็นเกษตรปลอดภัย

ยุทธศาสตร์ที่ ๕ การพัฒนาด้านการบริหารจัดการอนุรักษ์ทรัพยากรธรรมชาติและสิ่งแวดล้อม

เป้าประสงค์ : พัฒนาและอนุรักษ์ฟื้นฟูทรัพยากรธรรมชาติและสิ่งแวดล้อม ลดการเกิดมลพิษและมีความสมดุลอย่างยั่งยืน

เป้าประสงค์/เชิงยุทธศาสตร์	ตัวชี้วัด	ข้อมูลฐาน (Baseline Data)	กลยุทธ์/เป้าหมาย ๕ ปี	ค่าเป้าหมาย				
				พ.ศ. ๒๕๖๖	พ.ศ. ๒๕๖๗	พ.ศ. ๒๕๖๘	พ.ศ. ๒๕๖๙	พ.ศ. ๒๕๗๐
การพัฒนาด้านงานส่งเสริมคุณภาพชีวิต								
พัฒนาและอนุรักษ์ฟื้นฟูทรัพยากรธรรมชาติและสิ่งแวดล้อม ลดการเกิดมลพิษและมีความสมดุลอย่างยั่งยืน	<p>๑. ชุมชนมีพื้นที่ป่าไม้เพิ่มขึ้น โดยเป็นป่าไม้ธรรมชาติ จำนวน ๑๐ ไร่ ของพื้นที่ ตำบลฮีเซ ภายในปี ๒๕๗๐</p> <p>๒. ชุมชนส่งเสริมการมีส่วนร่วมในการจัดการขยะ ร้อยละ ๑๐๐ และมีการจัดตั้งธนาคารขยะ เพิ่มขึ้นร้อยละ ๒๐ ภายในปี ๒๕๗๐</p> <p>๓. องค์กรปกครองส่วนท้องถิ่น ชุมชน ท้องถิ่น อาสาสมัคร และเครือข่าย มีองค์ความรู้ และมีแผนในการจัดการด้านภัยธรรมชาติและ การเปลี่ยนแปลงสภาพภูมิอากาศ</p>	<p>๑. ตำบลฮีเซที่มีพื้นที่ป่าไม้ธรรมชาติ จำนวน ๒,๒๔๐ ไร่ ของพื้นที่</p> <p>๒. ชุมชนกลุ่มเป้าหมายที่จะส่งเสริมการบริหารจัดการขยะที่ต้นทางจำนวน ๑๒ หมู่บ้าน</p> <p>๓. มีชุมชนจัดตั้งธนาคารขยะ จำนวน ๒ ชุมชน</p>	<p>๑. การคุ้มครอง ดูแลและบำรุงรักษาทรัพยากรธรรมชาติและสิ่งแวดล้อม/เพิ่มพื้นที่ป่าไม้ จำนวน ๑๐ ไร่</p> <p>๒. การมีส่วนร่วมในการจัดการขยะ/จำนวนชุมชนที่เข้าร่วม ร้อยละ ๑๐๐</p>	๒ ไร่	๒ ไร่	๒ ไร่	๒ ไร่	๒ ไร่
				ร้อยละ ๒๐	ร้อยละ ๒๐	ร้อยละ ๒๐	ร้อยละ ๒๐	ร้อยละ ๒๐



แนวทางการพัฒนา

๑. การพัฒนาการคุ้มครองดูแล บำรุงรักษา ใช้ประโยชน์จากป่าไม้ ที่ดิน ทรัพยากรธรรมชาติและสิ่งแวดล้อม
๒. การพัฒนาการจัดการสิ่งแวดล้อมและมลพิษต่าง ๆ
๓. การดูแลรักษาที่สาธารณะ

หน่วยงานรับผิดชอบหลัก สำนักปลัดองค์การบริหารส่วนตำบล

ความเชื่อมโยง

ยุทธศาสตร์ชาติ ๒๐ ปี : ยุทธศาสตร์ชาติด้านการสร้างการเติบโตบนคุณภาพชีวิตที่เป็นมิตรต่อสิ่งแวดล้อม

แผนพัฒนาเศรษฐกิจและสังคมแห่งชาติ ฉบับที่ ๑๓ : หมายความว่า ๒ ไทยเป็นจุดหมายของการท่องเที่ยวที่เน้นคุณภาพและความยั่งยืน

หมายความว่า ๑๐ ไทยมีเศรษฐกิจหมุนเวียนและสังคมคาร์บอนต่ำ

Sustainable Development Goals: SDGs : เป้าหมายที่ ๑๑ ทำให้เมืองและการตั้งถิ่นฐานของมนุษย์ มีความครอบคลุม ปลอดภัย ยืดหยุ่นต่อการเปลี่ยนแปลง และยั่งยืน

เป้าหมายที่ ๑๒ สร้างหลักประกันให้มีแบบแผนการผลิตและการบริโภคที่ยั่งยืน

ยุทธศาสตร์จังหวัดศรีสะเกษ : ประเด็นการพัฒนาที่ ๔ อนุรักษ์ ป่าไม้ และพัฒนาจัดการทรัพยากรธรรมชาติและสิ่งแวดล้อมอย่างยั่งยืน

ยุทธศาสตร์การพัฒนาขององค์กรปกครองส่วนท้องถิ่นในเขตจังหวัด : ยุทธศาสตร์ที่ ๔ พัฒนา ส่งเสริม อนุรักษ์ และฟื้นฟู ทรัพยากรธรรมชาติและสิ่งแวดล้อม อย่างยั่งยืน

ยุทธศาสตร์ที่ ๖ การพัฒนาด้านศิลปะ วัฒนธรรม จารีตประเพณี และภูมิปัญญาท้องถิ่น

เป้าประสงค์ : สืบสานศิลปะ วัฒนธรรม จารีตประเพณี ภูมิปัญญาท้องถิ่น และนันทนาการ

เป้าประสงค์/เชิงยุทธศาสตร์	ตัวชี้วัด	ข้อมูลฐาน (Baseline Data)	กลยุทธ์/เป้าหมาย ๕ ปี	ค่าเป้าหมาย				
				พ.ศ. ๒๕๖๖	พ.ศ. ๒๕๖๗	พ.ศ. ๒๕๖๘	พ.ศ. ๒๕๖๙	พ.ศ. ๒๕๗๐
การพัฒนาด้านงานส่งเสริมคุณภาพชีวิต								
สืบสานศิลปะ วัฒนธรรม จารีตประเพณี ภูมิปัญญาท้องถิ่น และนันทนาการ	๑. จำนวนประชาชนได้เข้าร่วมส่งเสริมศิลปวัฒนธรรมและประเพณีท้องถิ่น ร้อยละ ๒๐ ของประชากร ตำบลฮีเซ	๑. โครงการหรือกิจกรรมที่ ส่งเสริมสนับสนุน หรือเผยแพร่การปลูกฝังจิตสำนึกในการส่งเสริมศิลปวัฒนธรรมและประเพณีท้องถิ่น จำนวน ๖ โครงการ	๑. การอนุรักษ์วัฒนธรรมวิถีชีวิตประเพณีท้องถิ่น/ประชาชนเข้าร่วมกิจกรรมเพิ่มขึ้น ร้อยละ ๒๐	ร้อยละ ๔	ร้อยละ ๔	ร้อยละ ๔	ร้อยละ ๔	ร้อยละ ๔
	๒. จำนวนประชาชนได้เข้าร่วมส่งเสริมกิจกรรมนันทนาการ ร้อยละ ๒๐ ของประชากรตำบลฮีเซ	๒. โครงการหรือกิจกรรมที่ส่งเสริมกิจกรรมนันทนาการ จำนวน ๓ โครงการ	๒. การส่งเสริมกิจกรรมนันทนาการ/ประชาชนเข้าร่วมกิจกรรมเพิ่มขึ้น ร้อยละ ๒๐	ร้อยละ ๔	ร้อยละ ๔	ร้อยละ ๔	ร้อยละ ๔	ร้อยละ ๔



แนวทางการพัฒนา

จัดโครงการ/กิจกรรมการพัฒนาการส่งเสริมการทำนุบำรุงพุทธศาสนา และอนุรักษ์วัฒนธรรม ประเพณีและภูมิปัญญาท้องถิ่น และนันทนาการ

หน่วยงานรับผิดชอบหลัก กองการศึกษาศาสนา และวัฒนธรรม

ความเชื่อมโยง

ยุทธศาสตร์ชาติ ๒๐ ปี : ยุทธศาสตร์ชาติด้านการสร้างการเติบโตบนคุณภาพชีวิตที่เป็นมิตรต่อสิ่งแวดล้อม

แผนพัฒนาเศรษฐกิจและสังคมแห่งชาติ ฉบับที่ ๑๓ : หมายความว่า ๑๐ ไทยมีเศรษฐกิจหมุนเวียนและสังคมคาร์บอนต่ำ

Sustainable Development Goals: SDGs เป้าหมายที่ ๑๑ ทำให้เมืองและการตั้งถิ่นฐานของมนุษย์ มีความครอบคลุม ปลอดภัย ยืดหยุ่นต่อการเปลี่ยนแปลง และยั่งยืน

ยุทธศาสตร์จังหวัดศรีสะเกษ : ประเด็นการพัฒนาที่ ๓. พัฒนาเมืองน่าอยู่ สู่คุณภาพชีวิตประชาชนในทุกมิติ

ยุทธศาสตร์การพัฒนาขององค์กรปกครองส่วนท้องถิ่นในเขตจังหวัด : ยุทธศาสตร์ที่ ๑ ยกระดับคุณภาพชีวิตให้เป็นสังคมที่น่าอยู่



ความเชื่อมโยงยุทธศาสตร์การพัฒนาจังหวัดกับยุทธศาสตร์การพัฒนาขององค์กรปกครองส่วนท้องถิ่น
 โครงสร้างเชื่อมโยงแผนยุทธศาสตร์การพัฒนา องค์การบริหารส่วนตำบลอิเซ พ.ศ. ๒๕๖๖ - ๒๕๗๐

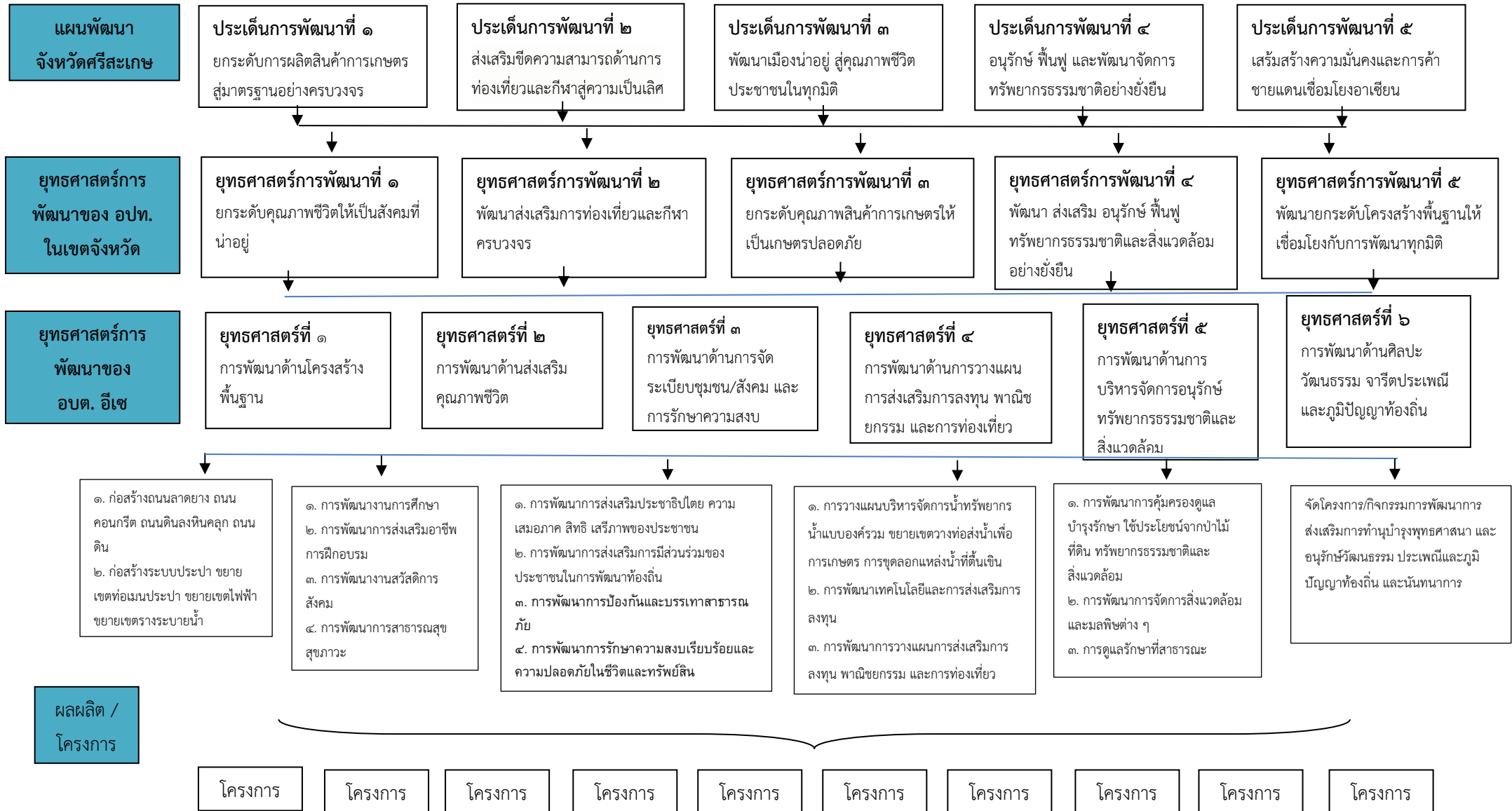

แผนผังยุทธศาสตร์ (strategic map)

“โอเช่น่าอยู่ ส่งเสริมการเรียนรู้ พัฒนาเศรษฐกิจ ยกระดับชีวิตให้มีสุข”



(๓) การวิเคราะห์เพื่อพัฒนาท้องถิ่น

การวิเคราะห์กรอบการจัดทำยุทธศาสตร์ขององค์กรปกครองส่วนท้องถิ่น
ตารางแสดงการวิเคราะห์ SWOT สถานการณ์และแนวโน้มในการพัฒนาท้องถิ่น

จุดแข็ง (Strengths: S)	จุดอ่อน (Weaknesses: W)
<p>๑. พื้นที่เป็นที่ราบลุ่ม มีลำน้ำห้วยทับทันไหลผ่าน ทำให้มีความอุดมสมบูรณ์ของทรัพยากรธรรมชาติ</p> <p>๒. ผู้นำท้องถิ่น, ผู้นำชุมชน และราษฎรในชุมชนมีการพึ่งพาอาศัย เกื้อกูลซึ่งกันและกัน</p> <p>๓. ชุมชนมีวัฒนธรรม ประเพณี วิถีชีวิต และภูมิปัญญาท้องถิ่นที่เป็นเอกลักษณ์ของตนเอง</p> <p>๔. พื้นที่การปกครองในเขตองค์การบริหารส่วนตำบลเอี่ยมีพื้นที่ไม่มาก ทำให้ง่ายแก่การบริหารจัดการ</p> <p>๕. มีวัดเป็นศูนย์ร่วมจิตใจและการร่วมทำกิจกรรมของประชาชน</p>	<p>๑. องค์การบริหารส่วนตำบลเอี่ยมีเป็นองค์กรขนาดเล็ก รายได้น้อยงบประมาณมีจำกัด</p> <p>๒. พนักงานและเจ้าหน้าที่มีน้อยไม่พอกับปริมาณงานและภาระหน้าที่ที่รับผิดชอบ</p> <p>๓. ประชาชนมีส่วนร่วมในการพัฒนาท้องถิ่นน้อย</p> <p>๔. เครื่องมือ และอุปกรณ์ ไม่พอกับเจ้าหน้าที่ทำให้การปฏิบัติงานล่าช้า</p> <p>๕. มีการอพยพแรงงานไปทำงานในต่างพื้นที่</p> <p>๖. ประชาชนไม่ตระหนักในการดูแลทรัพยากรธรรมชาติและสิ่งแวดล้อม</p>
โอกาส (Opportunities: O)	ปัญหาอุปสรรคหรือข้อจำกัด (Threats : T)
<p>๑. พระราชบัญญัติกำหนดแผนและขั้นตอนการกระจายอำนาจให้แก่องค์กรปกครองส่วนท้องถิ่น พ.ศ.๒๕๔๒ กำหนดให้องค์กรปกครองส่วนท้องถิ่นมีอำนาจหน้าที่ ในการจัดระบบบริการสาธารณะ เพื่อประโยชน์ของประชาชนในท้องถิ่น โดยที่หน่วยงานราชการส่วนกลางและส่วนภูมิภาค ส่งเสริมและสนับสนุนการถ่ายโอนภารกิจให้แก่องค์กรปกครองส่วนท้องถิ่น</p> <p>๒. รัฐบาลมีนโยบายสนับสนุนการกระจายอำนาจการบริหารให้ท้องถิ่นดำเนินการเอง ตามที่กฎหมายและระเบียบกำหนด</p> <p>๓. รัฐบาลสนับสนุนให้แต่ละท้องถิ่นมีบทบาทในการอนุรักษ์ ฟื้นฟู เผยแพร่ และถ่ายทอดวัฒนธรรม ประเพณีและภูมิปัญญาท้องถิ่นมากขึ้น</p> <p>๔. รัฐบาลมีนโยบายในการกระตุ้นเศรษฐกิจทำให้</p>	<p>๑. ประชาชนถูกเอารัดเอาเปรียบจากพ่อค้า/นายทุน ในการขายสินค้าทางการเกษตร</p> <p>๒. สภาพะการทางการเมืองส่งผลต่อการพัฒนาท้องถิ่น</p> <p>๓. ชุมชนและประชาชนมีส่วนร่วมน้อยในการพัฒนาท้องถิ่น</p> <p>๔. ความทันสมัยและค่านิยมประชาชนเปลี่ยนแปลง ทำให้ประชาชนในท้องถิ่นเสื่อมรากฐานทางวัฒนธรรมที่มีอยู่และหันไปนิยมวัฒนธรรมการบริโภคมากขึ้น</p> <p>๕. เกิดภัยธรรมชาติที่รุนแรงและมีความถี่เพิ่มมากขึ้น</p> <p>๖. มีปัญหาการแพร่ระบาดของโควิด ๒๐๑๙ (COVID-๑๙) การระบาดของยาเสพติด</p>

<p>เกิดการสร้างงานในชุมชนมากขึ้น</p> <p>๕. พระราชบัญญัติการศึกษาแห่งชาติ พ.ศ. ๒๕๔๒ สนับสนุนให้มีการจัดการศึกษาที่สอดคล้องกับความต้องการของประชาชนในท้องถิ่นอย่างเท่าเทียมและทั่วถึง</p> <p>๖. รัฐบาลมีนโยบายและให้ความสำคัญในการป้องกันและแก้ไขปัญหาทรัพยากรธรรมชาติและสิ่งแวดล้อม</p> <p>๗. รัฐบาลมีนโยบายส่งเสริมและสนับสนุน “โครงการเศรษฐกิจพอเพียง” ตามแนวพระราชดำรัส ของพระบาทสมเด็จพระเจ้าอยู่หัว ฯ</p>	
---	--

การประเมินสถานการณ์สภาพแวดล้อมภายนอกที่เกี่ยวข้อง ปัจจัยและสถานการณ์การเปลี่ยนแปลงที่มีผลต่อการพัฒนา

๑. การขาดข้อมูลที่เชื่อถือได้ในการวางแผนจำเป็นต้องอาศัยข้อมูลต่าง ๆ เพื่อนำมาพิจารณากำหนดจุดมุ่งหมายและกิจการต่าง ๆ ที่จะดำเนินงาน แต่ถ้าขณะที่มีการวางแผนนั้น กลุ่มทำงานได้ข้อมูลที่มาจากแหล่งที่เชื่อถือไม่ได้ จะทำให้การวางแผนงานนั้น เกิดการผิดพลาด ฉะนั้น ข้อมูลนับว่าเป็นปัจจัยสำคัญในการกำหนดแผนงานเป็นอย่างยิ่ง

๒. การวางแผนเป็นกระบวนการมองไปข้างหน้า ถ้าผู้บริหารมีแนวโน้มที่จะทำงานในเชิงรับมากกว่าเชิงรุก เขาจะไม่สามารถทำการวางแผนที่ดีได้เลย ฉะนั้น ผู้วางแผนจะต้องเป็นบุคคลที่มีความคิดริเริ่มและเป็นคนที่มีความกระตือรือร้นจะได้สามารถมองหามาตรการประเมินและติดตาม แผนที่วางไว้ได้อย่างเหมาะสมและเข้าใจการดำเนินงานตามแผนอย่างถูกต้อง

๓. การวางแผนเป็นกระบวนการที่ต้องใช้เวลาและสิ้นเปลืองค่าใช้จ่าย การวางแผนอาจจะทำให้การปฏิบัติการบางกรณีล่าช้าไปได้ แต่ก็ เป็นความจริงว่า ถ้าเราไม่ใช้เวลาในการวางแผนอย่างพอเพียงแล้ว แผนที่กำหนดขึ้นอาจจะ เป็นแผนที่ใช้ไม่ได้ จึงกล่าวได้ว่า การวางแผนเกี่ยวข้องกับการใช้เวลาและค่าใช้จ่ายในการรวบรวมการวิเคราะห์ สารสนเทศและการประเมินทางเลือกต่าง ๆ ดังนั้น ถ้าการเสียเวลาสิ้นเปลืองแล้ว ผลของแผนที่จะออกมาดีนั้น ย่อมเป็นไปได้

๔. การดำเนินการภายในองค์กรที่เข้มงวดเกินไปในเรื่องต่าง ๆ จะเป็นอุปสรรคในการนำความคิดริเริ่มและแนวความคิดใหม่ ๆ เข้ามาสู่องค์กร ฉะนั้นผู้วางแผนจำเป็นต้องมีการยืดหยุ่นการดำเนินการในบางกรณีบ้าง ซึ่งจะนำผลดีมาสู่องค์กร

๕. การต่อต้านการเปลี่ยนแปลงเป็นอีกปัจจัยหนึ่งที่เป็นข้อจำกัดในการวางแผน บางครั้งเหตุการณ์ต่าง ๆ ที่เกิดขึ้นในองค์การธุรกิจต่าง ๆ ทั่วโลกเป็นผลกระทบต่อเนื่องมาจากความผันผวนทางเศรษฐกิจ สังคมและการเมือง ฉะนั้นผู้วางแผนไม่สามารถยอมรับเรื่องราวต่าง ๆ ที่อาจเกิดขึ้นได้ อาจจะนำไปสู่การต่อต้านจากกลุ่มคนงานและทัศนคติเช่นนี้จะส่งผลต่อ กระบวนการวางแผนที่เกิดขึ้นขาดประสิทธิภาพ

๖. ประสิทธิภาพในการวางแผนอาจมีข้อจำกัดมาจากปัจจัยภายนอกที่ไม่สามารถควบคุมได้เพราะปัจจัยภายนอกบางอย่างยากแก่การทำนายและคาดการณ์ เช่นการเกิดสงคราม การควบคุมของรัฐบาล หรือภัยธรรมชาติต่าง ๆ ซึ่งสิ่งเหล่านี้ผู้วางแผนไม่สามารถควบคุมได้ก็อาจทำให้การดำเนินงานตามแผนประสบปัญหายุ่งยากได้



ส่วนที่ ๓ การนำแผนพัฒนาท้องถิ่นไปสู่การปฏิบัติ

๓.๑ ยุทธศาสตร์การพัฒนาและยุทธศาสตร์ระดับมหภาคเพื่อนำไปสู่การปฏิบัติ

ที่	ยุทธศาสตร์ชาติ ๒๐ ปี	แผนพัฒนาเศรษฐกิจและสังคมแห่งชาติ ฉบับที่ ๑๓	SDGs	ยุทธศาสตร์จังหวัด	ยุทธศาสตร์การพัฒนาขององค์กรปกครองส่วนท้องถิ่นในเขตจังหวัด	ยุทธศาสตร์ (อปท.)	กลยุทธ์	แผนงาน	หน่วยงานรับผิดชอบ
๑	ด้านการสร้างความสามารถในการแข่งขัน	หมวดหมายที่ ๕ ไทยเป็นประตูการค้า การลงทุน และยุทธศาสตร์ทางโลจิสติกส์ที่สำคัญของภูมิภาค	เป้าหมายที่ ๙ พัฒนาโครงสร้างพื้นฐานที่ยืดหยุ่น ส่งเสริมกระบวนการอุตสาหกรรมที่ยั่งยืน และสนับสนุนนวัตกรรม	ประเด็นการพัฒนาที่ ๓ พัฒนาเมือง นำอยู่ สู่คุณภาพชีวิตประชาชนในทุกมิติ	ยุทธศาสตร์ที่ ๕ พัฒนาและยกระดับโครงสร้างพื้นฐานให้เชื่อมโยงกับการพัฒนาทุกมิติ	ยุทธศาสตร์ที่ ๑ การพัฒนาด้านโครงสร้างพื้นฐาน	๑. กลยุทธ์ก่อสร้างถนนลาดยาง ๒. กลยุทธ์ก่อสร้างถนนคอนกรีตถนนดินลงหินคลุกถนนดิน ๓. กลยุทธ์ขยายเขตไฟฟ้าแรงต่ำ ๔. กลยุทธ์ก่อสร้างวางระบายน้ำ ๕. กลยุทธ์ขยายเขตวางท่อสร้างน้ำเพื่อการเกษตร ๖. กลยุทธ์ขยายเขตท่อเมนประปาเพิ่ม	แผนงานอุตสาหกรรมและการโยธา	กองช่าง

ที่	ยุทธศาสตร์ชาติ ๒๐ ปี	แผนพัฒนาเศรษฐกิจและสังคมแห่งชาติ ฉบับที่ ๑๓	SDGs	ยุทธศาสตร์จังหวัด	ยุทธศาสตร์การพัฒนาขององค์กรปกครองส่วนท้องถิ่นในเขตจังหวัด	ยุทธศาสตร์ (อปท.)	กลยุทธ์	แผนงาน	หน่วยงานรับผิดชอบ
๒	- ยุทธศาสตร์ชาติด้านความมั่นคง - ยุทธศาสตร์ชาติด้านการพัฒนาและเสริมสร้างศักยภาพทรัพยากรมนุษย์ - ยุทธศาสตร์ชาติด้านการสร้างโอกาสและความเสมอภาคทางสังคม	- หมายความว่า ๗ ไทยมีวิสาหกิจขนาดกลางและขนาดย่อมที่เข้มแข็ง มีศักยภาพสูง และสามารถแข่งขันได้ - หมายความว่า ๘ ไทยมีพื้นที่และเมืองอัจฉริยะที่น่าอยู่ ปลอดภัย เติบโตได้อย่างยั่งยืน - หมายความว่า ๙ ไทยมีความยากจนข้ามรุ่นลดลง และมีความคุ้มครองทางสังคมที่เพียงพอเหมาะสม - หมายความว่า ๑๐ ไทยมีเศรษฐกิจหมุนเวียนและสังคมคาร์บอนต่ำ	- เป้าหมายที่ ๑ ยุติความยากจนทุกรูปแบบในทุกที่ - เป้าหมายที่ ๓ สร้างหลักประกันการมีสุขภาวะที่ดี และส่งเสริมความเป็นอยู่ที่ดีสำหรับทุกคนในทุกช่วงวัย - เป้าหมายที่ ๔ สร้างหลักประกันว่าทุกคนมีการศึกษาที่มีคุณภาพอย่างครอบคลุมและเท่าเทียม และสนับสนุนโอกาสในการเรียนรู้ตลอดชีวิต	ประเด็นการพัฒนาที่ ๓ พัฒนาเมืองน่าอยู่ สู่คุณภาพชีวิตประชาชนในทุกมิติ	ยุทธศาสตร์ที่ ๑ ยกระดับคุณภาพชีวิตให้เป็นสังคมที่น่าอยู่	ยุทธศาสตร์ที่ ๒ การพัฒนาด้านงานส่งเสริมคุณภาพชีวิต	๑. กลยุทธ์การพัฒนาคุณภาพผู้เรียน ๒. กลยุทธ์การบริการทางสังคมและสวัสดิการได้ตามมาตรฐาน ๓. กลยุทธ์การสร้างรายได้และการส่งเสริมการประกอบอาชีพ ๔. กลยุทธ์การสร้างเสริมสุขภาพ	๑. แผนงานการศึกษา ๒. แผนงานสังคมสงเคราะห์ ๓. แผนงานสร้างความเข้มแข็งของชุมชน ๔. แผนงานสาธารณสุข	กองการศึกษาฯ กองสวัสดิการสังคม กองสวัสดิการสังคม กองสวัสดิการสังคม สำนักปลัด อบต.



ที่	ยุทธศาสตร์ชาติ ๒๐ ปี	แผนพัฒนาเศรษฐกิจและสังคมแห่งชาติ ฉบับที่ ๑๓	SDGs	ยุทธศาสตร์จังหวัด	ยุทธศาสตร์การพัฒนาขององค์กรปกครองส่วนท้องถิ่นในเขตจังหวัด	ยุทธศาสตร์ (อปท.)	กลยุทธ์	แผนงาน	หน่วยงานรับผิดชอบ
๓	- ยุทธศาสตร์ชาติด้านความมั่นคง	- หมายความว่า ๘ ไทยมีพื้นที่และเมืองอัจฉริยะที่น่าอยู่ ปลอดภัย เติบโตได้อย่างยั่งยืน	เป้าหมายที่ ๑๑ ทำให้เมืองและการตั้งถิ่นฐานของมนุษย์ มีความครอบคลุม ปลอดภัย ยืดหยุ่นต่อการเปลี่ยนแปลง และยั่งยืน	ประเด็นการพัฒนาที่ ๓ พัฒนาเมืองน่าอยู่ สู่คุณภาพชีวิตประชาชนในทุกมิติ	ยุทธศาสตร์ที่ ๑ ยกระดับคุณภาพชีวิตให้เป็นสังคมที่น่าอยู่	ยุทธศาสตร์ที่ ๓ การพัฒนาด้านการจัดระเบียบชุมชน/สังคม และการรักษาความสงบ	๑. กลยุทธ์ชุมชนปลอดภัย ๒. กลยุทธ์การมีส่วนร่วมของประชาชนในการพัฒนาท้องถิ่น ๓. กลยุทธ์เทคโนโลยีกับการสร้างความปลอดภัยให้ชุมชน	๑.แผนงานการรักษาความสงบภายใน ๒.แผนงานบริหารงานทั่วไป ๓.แผนงานการรักษาความสงบภายใน	สำนักปลัด อบต. สำนักปลัด อบต. สำนักปลัด อบต.



ที่	ยุทธศาสตร์ชาติ ๒๐ ปี	แผนพัฒนาเศรษฐกิจและสังคมแห่งชาติ ฉบับที่ ๑๓	SDGs	ยุทธศาสตร์จังหวัด	ยุทธศาสตร์การพัฒนาขององค์กรปกครองส่วนท้องถิ่นในเขตจังหวัด	ยุทธศาสตร์ (อปท.)	กลยุทธ์	แผนงาน	หน่วยงานรับผิดชอบ
๔	ด้านการสร้างความสามารถในการแข่งขัน	หมวดหมายที่ ๕ ไทยเป็นประตูการค้า การลงทุน และยุทธศาสตร์ทางโลจิสติกส์ที่สำคัญของภูมิภาค	เป้าหมายที่ ๙ พัฒนาโครงสร้างพื้นฐานที่ยืดหยุ่น ส่งเสริมกระบวนการอุตสาหกรรมที่ยั่งยืน และนวัตกรรม	ประเด็นการพัฒนาที่ ๓ พัฒนาเมืองน่าอยู่ สู่คุณภาพชีวิตประชาชนในทุกมิติ	ยุทธศาสตร์ที่ ๕ พัฒนาและยกระดับโครงสร้างพื้นฐานให้เชื่อมโยงกับการพัฒนาทุกมิติ	ยุทธศาสตร์ที่ ๔ การพัฒนาด้านการวางแผน การส่งเสริมการลงทุน พาณิชยกรรม และการท่องเที่ยว	๑. กลยุทธ์การพัฒนาแหล่งน้ำสู่ความยั่งยืน ๒. กลยุทธ์การเกษตรที่เป็นมิตรต่อสิ่งแวดล้อม ๓. กลยุทธ์การท่องเที่ยวเชิงอนุรักษ์อย่างยั่งยืน	แผนงานการเกษตร แผนงานการเกษตรที่เป็นมิตรต่อสิ่งแวดล้อม แผนงานการศาสนา วัฒนธรรม และนันทนาการ	สำนักปลัด อบต. สำนักปลัด อบต. สำนักปลัด อบต., กองการศึกษา ฯ



ที่	ยุทธศาสตร์ชาติ ๒๐ ปี	แผนพัฒนาเศรษฐกิจและสังคมแห่งชาติ ฉบับที่ ๑๓	SDGs	ยุทธศาสตร์จังหวัด	ยุทธศาสตร์การพัฒนาขององค์กรปกครองส่วนท้องถิ่นในเขตจังหวัด	ยุทธศาสตร์ (อปท.)	กลยุทธ์	แผนงาน	หน่วยงานรับผิดชอบ
๕	ยุทธศาสตร์ชาติด้านการสร้างการเติบโตบนคุณภาพชีวิตที่เป็นมิตรต่อสิ่งแวดล้อม	- หมายเหตุที่ ๒ ไทยเป็นจุดหมายของการท่องเที่ยวที่เน้นคุณภาพและความยั่งยืน - หมายเหตุที่ ๑๐ ไทยมีเศรษฐกิจหมุนเวียนและสังคมคาร์บอนต่ำ	-เป้าหมายที่ ๑๑ ทำให้เมืองและการตั้งถิ่นฐานของมนุษย์มีความครอบคลุมปลอดภัย ยืดหยุ่นต่อการเปลี่ยนแปลงและยั่งยืน -เป้าหมายที่ ๑๒ สร้างหลักประกันให้มีแบบแผนการผลิตและการบริโภคที่ยั่งยืน	ประเด็นการพัฒนาที่ ๔ อนุรักษ์ฟื้นฟูและบริหารจัดการทรัพยากรธรรมชาติและสิ่งแวดล้อมอย่างยั่งยืน	ยุทธศาสตร์ที่ ๔ พัฒนาส่งเสริมอนุรักษ์และฟื้นฟูทรัพยากรธรรมชาติและสิ่งแวดล้อมอย่างยั่งยืน	ยุทธศาสตร์ที่ ๕ การพัฒนาด้านการบริหารจัดการอนุรักษ์ทรัพยากรธรรมชาติและสิ่งแวดล้อม	๑. กลยุทธ์การคุ้มครองดูแลและบำรุงรักษาทรัพยากรธรรมชาติและสิ่งแวดล้อม ๒. กลยุทธ์การมีส่วนร่วมในการจัดการขยะ	-แผนงานการเกษตร -แผนงานสร้างความเข้มแข็งของชุมชน -แผนงานสาธารณสุข	สำนักปลัด อบต. สำนักปลัด อบต.



ที่	ยุทธศาสตร์ชาติ ๒๐ ปี	แผนพัฒนาเศรษฐกิจและสังคมแห่งชาติ ฉบับที่ ๑๓	SDGs	ยุทธศาสตร์จังหวัด	ยุทธศาสตร์การพัฒนากองการปกครองส่วนท้องถิ่นในเขตจังหวัด	ยุทธศาสตร์ (อปท.)	กลยุทธ์	แผนงาน	หน่วยงานรับผิดชอบ
๖	ยุทธศาสตร์ชาติด้านการสร้างการเติบโตบนคุณภาพชีวิตที่เป็นมิตรต่อสิ่งแวดล้อม	- หมายความว่าที่ ๑๐ ไทยมีเศรษฐกิจหมุนเวียนและสังคมคาร์บอนต่ำ	-เป้าหมายที่ ๑๑ ทำให้เมืองและการตั้งถิ่นฐานของฐานของมนุษย์มีความครอบคลุมปลอดภัยยืดหยุ่นต่อการเปลี่ยนแปลงและยั่งยืน	ประเด็นการพัฒนาที่ ๓. พัฒนาเมืองน่าอยู่ สู่คุณภาพชีวิตประชาชนในทุกมิติ	ยุทธศาสตร์ที่ ๑ ยกระดับคุณภาพชีวิตให้เป็นที่น่าอยู่	ยุทธศาสตร์ที่ ๖ การพัฒนาด้านศิลปะวัฒนธรรมจารีตประเพณีและภูมิปัญญาท้องถิ่น	๑. กลยุทธ์การอนุรักษ์วัฒนธรรมวิถีชีวิตประเพณีท้องถิ่น ๒. กลยุทธ์การส่งเสริมกิจกรรมวัฒนธรรมและนันทนาการ	-แผนงานการศาสนาวัฒนธรรมและนันทนาการ -แผนงานการศาสนาวัฒนธรรมและนันทนาการ	กองการศึกษา ฯ กองการศึกษา ฯ



๒. บัญชีโครงการพัฒนาท้องถิ่น

แบบ ผ.๐๑

บัญชีสรุปจำนวนโครงการพัฒนา

แผนพัฒนาท้องถิ่น (พ.ศ. ๒๕๖๖ - ๒๕๗๐) ทบทวนปี ๑/๒๕๖๗

องค์การบริหารส่วนตำบลอีเซ อำเภอโพธิ์ศรีสุวรรณ จังหวัดศรีสะเกษ

ยุทธศาสตร์/กลยุทธ์/แผนงาน	ปี ๒๕๖๖		ปี ๒๕๖๗		ปี ๒๕๖๘		ปี ๒๕๖๙		ปี ๒๕๗๐		รวม ๕ ปี	
	จำนวนโครงการ	งบประมาณ (บาท)	จำนวนโครงการ	งบประมาณ (บาท)	จำนวนโครงการ	งบประมาณ (บาท)	จำนวนโครงการ	งบประมาณ (บาท)	จำนวนโครงการ	งบประมาณ (บาท)	จำนวนโครงการ	งบประมาณ (บาท)
๑. ยุทธศาสตร์การพัฒนาด้านโครงสร้างพื้นฐาน												
๑.๑ กลยุทธ์ก่อสร้างถนนลาดยาง												
(๑) แผนงานอุตสาหกรรมและการโยธา	๐	๐	๑	๒,๒๗๑,๙๐๐	๓	๔,๗๒๓,๔๐๐	๒	๓,๒๗๐,๙๐๐	๒	๓,๖๗๒,๒๐๐	๘	๑๓,๙๓๘,๔๐๐
๑.๒ กลยุทธ์ก่อสร้างถนนคอนกรีต ถนนดินลูกรัง ถนนดิน												
(๑) แผนงานอุตสาหกรรมและการโยธา	๐	๐	๐	๐	๑๒	๕,๒๔๗,๐๐๐	๑๒	๑๐,๙๓๑,๐๐๐	๑๒	๑๕,๙๑๖,๖๐๐	๓๖	๓๒,๐๙๔,๖๐๐
๑.๓ กลยุทธ์ขยายเขตไฟฟ้าแรงต่ำ												
(๑) แผนงานอุตสาหกรรมและการโยธา	๐	๐	๔	๔๖๐,๐๐๐	๗	๑,๒๕๕,๐๐๐	๗	๒,๐๐๒,๐๐๐	๕	๒,๐๓๐,๐๐๐	๒๓	๕,๙๔๗,๐๐๐
๑.๔ กลยุทธ์ก่อสร้างรางระบายน้ำ												
(๑) แผนงานอุตสาหกรรมและการโยธา	๐	๐	๐	๐	๙	๑๕,๒๐๖,๐๐๐	๑๐	๑๕,๓๙๙,๐๐๐	๔	๒,๐๒๐,๐๐๐	๒๓	๓๒,๖๒๕,๐๐๐
๑.๕ กลยุทธ์ขยายเขตวางท่อสร้างน้ำเพื่อการเกษตร												
(๑) แผนงานอุตสาหกรรมและการโยธา	๐	๐	๐	๐	๒	๔๐๐,๐๐๐	๔	๙๐๐,๐๐๐	๔	๑,๖๘๔,๐๐๐	๑๐	๒,๙๘๔,๐๐๐
๑.๖ กลยุทธ์ขยายเขตท่อเมนประปาเพิ่ม												
(๑) แผนงานอุตสาหกรรมและการโยธา	๐	๐	๐	๐	๓	๑,๒๒๔,๐๐๐	๓	๘๕๔,๐๐๐	๑	๑๐๐,๐๐๐	๗	๒,๑๗๘,๐๐๐
รวม	๐	๐	๕	๒,๗๓๑,๙๐๐	๓๖	๒๘,๐๕๕,๔๐๐	๓๘	๓๓,๓๕๖,๙๐๐	๒๘	๒๕,๖๒๒,๘๐๐	๑๐๗	๘๙,๗๖๗,๐๐๐

ยุทธศาสตร์/กลยุทธ์/แผนงาน	ปี ๒๕๖๖		ปี ๒๕๖๗		ปี ๒๕๖๘		ปี ๒๕๖๙		ปี ๒๕๗๐		รวม ๕ ปี	
	จำนวนโครงการ	งบประมาณ (บาท)	จำนวนโครงการ	งบประมาณ (บาท)	จำนวนโครงการ	งบประมาณ (บาท)	จำนวนโครงการ	งบประมาณ (บาท)	จำนวนโครงการ	งบประมาณ (บาท)	จำนวนโครงการ	งบประมาณ (บาท)
๒. ยุทธศาสตร์การพัฒนาด้านงานส่งเสริมคุณภาพชีวิต												
๒.๑ กลยุทธ์การพัฒนาคุณภาพผู้เรียน												
(๑) แผนงานการศึกษา	๙	๒,๗๒๐,๐๐๐	๙	๒,๗๒๐,๐๐๐	๑๐	๕,๒๖๐,๐๐๐	๑๐	๒,๘๑๐,๐๐๐	๑๐	๒,๘๑๐,๐๐๐	๔๘	๑๖,๓๒๐,๐๐๐
๒.๒ กลยุทธ์การบริการทางสังคม และสวัสดิการได้มาตรฐาน												
(๑) แผนงานสังคมสงเคราะห์	๕	๒๙๐,๐๐๐	๖	๓๔๐,๐๐๐	๕	๒๙๐,๐๐๐	๖	๓๔๐,๐๐๐	๕	๒๙๐,๐๐๐	๒๗	๑,๕๕๐,๐๐๐
๒.๓ กลยุทธ์การสร้างรายได้และการส่งเสริมการประกอบอาชีพ												
(๑) แผนงานสร้างความเข้มแข็งของชุมชน	๔	๓๖๘,๐๐๐	๔	๓๖๘,๐๐๐	๔	๓๖๘,๐๐๐	๔	๓๖๘,๐๐๐	๔	๓๖๘,๐๐๐	๒๐	๑,๔๗๒,๐๐๐
๒.๔ กลยุทธ์การสร้างเสริมสุขภาพ												
(๑) แผนงานสาธารณสุข	๑๒	๖๐๙,๐๐๐	๑๒	๖๒๙,๐๐๐	๑๒	๖๐๙,๐๐๐	๑๒	๖๒๙,๐๐๐	๑๒	๖๐๙,๐๐๐	๖๐	๓,๐๘๕,๐๐๐
รวม	๓๐	๓,๙๘๗,๐๐๐	๓๑	๔,๐๕๗,๐๐๐	๓๑	๖,๕๒๗,๐๐๐	๓๒	๔,๑๔๗,๐๐๐	๓๑	๔,๐๗๗,๐๐๐	๑๕๕	๒๒,๗๙๕,๐๐๐
๓. ยุทธศาสตร์การพัฒนาด้านการจัดระเบียบชุมชน/สังคม และการรักษาความ												
๓.๑ กลยุทธ์ชุมชนปลอดภัย												
(๑) แผนงานการรักษาความสงบภายใน	๗	๑,๓๕๐,๐๐๐	๕	๙๖๐,๐๐๐	๗	๑,๓๕๐,๐๐๐	๕	๙๖๐,๐๐๐	๗	๑,๓๕๐,๐๐๐	๓๑	๕,๙๗๐,๐๐๐
๓.๒ กลยุทธ์การมีส่วนร่วมของประชาชนในการพัฒนาท้องถิ่น												
(๑) แผนงานบริหารงานทั่วไป	๓	๑๖๕,๐๐๐	๔	๒๐๕,๐๐๐	๔	๑๘๐,๐๐๐	๗	๑,๐๔๐,๐๐๐	๔	๑๘๐,๐๐๐	๒๒	๑,๗๗๐,๐๐๐
๓.๓ กลยุทธ์เทคโนโลยีกับการสร้าง ความปลอดภัยให้ชุมชน												
(๑) แผนงานการรักษาความสงบภายใน	๐	๐	๑	๑๐๐,๐๐๐	๑๑	๓,๓๘๕,๐๐๑	๒	๔๖๐,๐๐๐	๒	๔๔๐,๐๐๐	๑๖	๔,๓๘๕,๐๐๑
รวม	๑๐	๑,๕๑๕,๐๐๐	๑๐	๑,๒๖๕,๐๐๐	๒๒	๔,๙๑๕,๐๐๑	๑๔	๒,๔๖๐,๐๐๐	๑๓	๑,๙๗๐,๐๐๐	๖๙	๑๒,๑๒๕,๐๐๑

ยุทธศาสตร์/กลยุทธ์/แผนงาน	ปี ๒๕๖๖		ปี ๒๕๖๗		ปี ๒๕๖๘		ปี ๒๕๖๙		ปี ๒๕๗๐		รวม ๕ ปี	
	จำนวนโครงการ	งบประมาณ (บาท)	จำนวนโครงการ	งบประมาณ (บาท)	จำนวนโครงการ	งบประมาณ (บาท)	จำนวนโครงการ	งบประมาณ (บาท)	จำนวนโครงการ	งบประมาณ (บาท)	จำนวนโครงการ	งบประมาณ (บาท)
๔. ยุทธศาสตร์การพัฒนาด้านการวางแผน การส่งเสริมการลงทุน พาณิชยกรรม และการท่องเที่ยว												
๔.๑ กลยุทธ์การพัฒนาแหล่งน้ำสู่ความยั่งยืน												
(๑) แผนงานการเกษตร	๐	๐	๐	๐	๕	๑๐๕,๕๐๔,๐๐๐	๒	๘๓๑,๐๐๐	๓	๑๑,๗๔๐,๐๐๐	๑๐	๑๑๘,๐๗๕,๐๐๐
๔.๒ กลยุทธ์การเกษตรที่เป็นมิตรต่อสิ่งแวดล้อม												
(๑) แผนงานการเกษตร	๐	๐	๐	๐	๔	๑๙๐,๐๐๐	๔	๔๑๐,๐๐๐	๔	๑๙๐,๐๐๐	๑๒	๗๙๐,๐๐๐
๔.๓ กลยุทธ์การท่องเที่ยวเชิงอนุรักษ์อย่างยั่งยืน												
(๑) แผนงานการศาสนา วัฒนธรรม และนันทนาการ	๐	๐	๐	๐	๒	๓๔๐,๐๐๐	๓	๘๘๐,๐๐๐	๕	๑,๓๘๐,๐๐๐	๑๐	๒,๖๐๐,๐๐๐
รวม	๐	๐	๐	๐	๑๑	๑๐๖,๐๓๔,๐๐๐	๙	๒,๑๒๑,๐๐๐	๑๒	๑๓,๓๑๐,๐๐๐	๓๒	๑๒๑,๔๖๕,๐๐๐
๕. ยุทธศาสตร์การพัฒนาด้านการบริหารจัดการอนุรักษ์ทรัพยากรธรรมชาติและสิ่งแวดล้อม												
๕.๑ กลยุทธ์การคุ้มครอง ดูแลและบำรุงรักษาทรัพยากรธรรมชาติและสิ่งแวดล้อม												
(๑) แผนงานการเกษตร	๐	๐	๐	๐	๘	๒๖๐,๐๐๐	๘	๒๓๐,๐๐๐	๘	๒๖๐,๐๐๐	๒๔	๗๕๐,๐๐๐
(๒) แผนงานสร้างความเข้มแข็งของชุมชน	๐	๐	๐	๐	๑	๕๐,๐๐๐	๔	๕๕๐,๐๐๐	๕	๕,๒๐๐,๐๐๐	๑๐	๕,๘๐๐,๐๐๐
๕.๒ กลยุทธ์การมีส่วนร่วมในการจัดการขยะ												
(๑) แผนงานสาธารณสุข	๐	๐	๐	๐	๔	๕๗๖,๐๐๐	๓	๑๔๐,๐๐๐	๓	๑๔๐,๐๐๐	๑๐	๘๕๖,๐๐๐
รวม	๐	๐	๐	๐	๑๓	๘๘๖,๐๐๐	๑๕	๙๒๐,๐๐๐	๑๖	๕,๖๐๐,๐๐๐	๔๔	๗,๔๐๖,๐๐๐
๖. ยุทธศาสตร์การพัฒนาด้านศิลปะ วัฒนธรรม จารีตประเพณี และภูมิปัญญาท้องถิ่น												
๖.๑ กลยุทธ์การอนุรักษ์วัฒนธรรม วิถีชีวิตประเพณีท้องถิ่น												
(๑) แผนงานการศาสนา วัฒนธรรม และนันทนาการ	๔	๑๘๐,๐๐๐	๔	๑๘๐,๐๐๐	๑๒	๑,๑๒๐,๐๐๐	๑๒	๑,๑๒๐,๐๐๐	๑๒	๑,๑๒๐,๐๐๐	๔๔	๓,๗๒๐,๐๐๐
๖.๒ กลยุทธ์การส่งเสริมกิจกรรมนันทนาการ												
(๑) แผนงานการศาสนา วัฒนธรรม และนันทนาการ	๐	๐	๐	๐	๓	๓๕๐,๐๐๐	๓	๓๕๐,๐๐๐	๓	๓๕๐,๐๐๐	๙	๑,๐๕๐,๐๐๐
รวม	๔	๑๘๐,๐๐๐	๔	๑๘๐,๐๐๐	๑๕	๑,๔๗๐,๐๐๐	๑๕	๑,๔๗๐,๐๐๐	๑๕	๑,๔๗๐,๐๐๐	๕๓	๕,๘๒๐,๐๐๐
รวมทั้งสิ้น	๔๔	๕,๖๘๖,๐๐๐	๕๐	๘,๒๓๓,๙๐๐	๑๒๘	๑๔๗,๘๘๗,๔๐๑	๑๒๓	๔๔,๔๗๔,๙๐๐	๑๑๕	๕๒,๐๔๙,๘๐๐	๔๖๐	๒๕๕,๓๒๘,๐๐๑

แบบ ผ.๐๑/๑

บัญชีสรุปโครงการพัฒนา
ที่มาจากแผนพัฒนาหมู่บ้าน ทบทวนปี ๑/๒๕๖๗
องค์การบริหารส่วนตำบลอิเซ อำเภอบึงสามพัน จังหวัดศรีสะเกษ

หมู่บ้าน/ชุมชน	ปี ๒๕๖๖		ปี ๒๕๖๗		ปี ๒๕๖๘		ปี ๒๕๖๙		ปี ๒๕๗๐		รวม ๕ ปี	
	จำนวนโครงการ	งบประมาณ (บาท)	จำนวนโครงการ	งบประมาณ (บาท)	จำนวนโครงการ	งบประมาณ (บาท)	จำนวนโครงการ	งบประมาณ (บาท)	จำนวนโครงการ	งบประมาณ (บาท)	จำนวนโครงการ	งบประมาณ (บาท)
หมู่ที่ ๑ บ้านแสง	๐	๐	๐	๐	๒	๒,๒๕๕,๖๐๐	๘	๕,๐๕๓,๔๘๐	๙	๔,๑๔๒,๘๐๐	๑๙	๑๑,๔๕๑,๘๘๐
รวม	๐	๐	๐	๐	๒	๒,๒๕๕,๖๐๐	๘	๕,๐๕๓,๔๘๐	๙	๔,๑๔๒,๘๐๐	๑๙	๑๑,๔๕๑,๘๘๐
หมู่ที่ ๒ บ้านพระ	๐	๐	๐	๐	๓	๑,๑๙๐,๐๐๐	๗	๑,๙๗๒,๐๐๐	๑๐	๔,๓๐๒,๐๐๐	๒๐	๗,๔๖๔,๐๐๐
รวม	๐	๐	๐	๐	๓	๑,๑๙๐,๐๐๐	๗	๑,๙๗๒,๐๐๐	๑๐	๔,๓๐๒,๐๐๐	๒๐	๗,๔๖๔,๐๐๐
หมู่ที่ ๓ บ้านหนองฮู	๐	๐	๐	๐	๑	๑๔๐,๐๐๐	๔	๓,๙๙๖,๐๐๐	๘	๔,๗๗๖,๐๐๐	๑๓	๘,๙๑๒,๐๐๐
รวม	๐	๐	๐	๐	๑	๑๔๐,๐๐๐	๔	๓,๙๙๖,๐๐๐	๘	๔,๗๗๖,๐๐๐	๑๓	๘,๙๑๒,๐๐๐
หมู่ที่ ๔ บ้านแปะ	๐	๐	๐	๐	๑	๓๐๐,๐๐๐	๘	๒,๔๘๘,๐๐๐	๑๐	๓,๒๐๒,๐๐๐	๑๙	๕,๙๙๐,๐๐๐
รวม	๐	๐	๐	๐	๑	๓๐๐,๐๐๐	๘	๒,๔๘๘,๐๐๐	๑๐	๓,๒๐๒,๐๐๐	๑๙	๕,๙๙๐,๐๐๐
หมู่ที่ ๕ บ้านอิเซ	๐	๐	๐	๐	๒	๑,๗๕๐,๐๐๐	๖	๓,๐๙๘,๐๐๐	๑๒	๗,๓๖๑,๐๐๐	๒๐	๑๒,๒๐๙,๐๐๐
รวม	๐	๐	๐	๐	๒	๑,๗๕๐,๐๐๐	๖	๓,๐๙๘,๐๐๐	๑๒	๗,๓๖๑,๐๐๐	๒๐	๑๒,๒๐๙,๐๐๐
หมู่ที่ ๖ บ้านหนองหนัก	๐	๐	๐	๐	๑	๕๔๐,๐๐๐	๓	๗๖๑,๐๐๐	๕	๗,๒๑๖,๐๐๐	๙	๘,๕๑๗,๐๐๐
รวม	๐	๐	๐	๐	๑	๕๔๐,๐๐๐	๓	๗๖๑,๐๐๐	๕	๗,๒๑๖,๐๐๐	๙	๘,๕๑๗,๐๐๐
หมู่ที่ ๗ บ้านอิเซใต้	๐	๐	๐	๐	๓	๘๐๒,๐๐๐	๕	๑,๗๕๐,๐๐๐	๙	๓,๗๐๐,๐๐๐	๑๗	๖,๒๕๒,๐๐๐
รวม	๐	๐	๐	๐	๓	๘๐๒,๐๐๐	๕	๑,๗๕๐,๐๐๐	๙	๓,๗๐๐,๐๐๐	๑๗	๖,๒๕๒,๐๐๐
หมู่ที่ ๘ บ้านห้องเปือย	๐	๐	๐	๐	๓	๑,๒๑๖,๐๐๐	๗	๑,๔๔๒,๐๐๐	๑๐	๖,๐๗๒,๐๐๐	๒๐	๘,๗๓๐,๐๐๐
รวม	๐	๐	๐	๐	๓	๑,๒๑๖,๐๐๐	๗	๑,๔๔๒,๐๐๐	๑๐	๖,๐๗๒,๐๐๐	๒๐	๘,๗๓๐,๐๐๐

หมู่บ้าน/ชุมชน	ปี ๒๕๖๖		ปี ๒๕๖๗		ปี ๒๕๖๘		ปี ๒๕๖๙		ปี ๒๕๗๐		รวม ๕ ปี	
	จำนวนโครงการ	งบประมาณ (บาท)	จำนวนโครงการ	งบประมาณ (บาท)	จำนวนโครงการ	งบประมาณ (บาท)	จำนวนโครงการ	งบประมาณ (บาท)	จำนวนโครงการ	งบประมาณ (บาท)	จำนวนโครงการ	งบประมาณ (บาท)
หมู่ที่ ๙ บ้านน้อยดงเมือง	๐	๐	๐	๐	๑	๓๔๐,๐๐๐	๑๐	๒๙,๐๗๘,๐๐๐	๑๕	๑๓,๓๘๒,๐๐๐	๒๖	๔๒,๘๐๐,๐๐๐
รวม	๐	๐	๐	๐	๑	๓๔๐,๐๐๐	๑๐	๒๙,๐๗๘,๐๐๐	๑๕	๑๓,๓๘๒,๐๐๐	๒๖	๔๒,๘๐๐,๐๐๐
หมู่ที่ ๑๐ บ้านหนองจมะ	๐	๐	๐	๐	๑	๓๔๐,๐๐๐	๖	๔,๓๐๖,๐๐๐	๑๐	๒๑,๗๔๐,๐๐๐	๑๗	๒๖,๓๘๖,๐๐๐
รวม	๐	๐	๐	๐	๑	๓๔๐,๐๐๐	๖	๔,๓๐๖,๐๐๐	๑๐	๒๑,๗๔๐,๐๐๐	๑๗	๒๖,๓๘๖,๐๐๐
หมู่ที่ ๑๑ บ้านอรุณรังษี	๐	๐	๐	๐	๑	๕๒๘,๐๐๐	๗	๔,๔๓๕,๐๐๐	๗	๔,๔๖๔,๐๐๐	๑๕	๙,๔๒๗,๐๐๐
รวม	๐	๐	๐	๐	๑	๕๒๘,๐๐๐	๗	๔,๔๓๕,๐๐๐	๗	๔,๔๖๔,๐๐๐	๑๕	๙,๔๒๗,๐๐๐
หมู่ที่ ๑๒ บ้านโนน	๐	๐	๐	๐	๑	๒๔๘,๐๐๐	๕	๑,๑๓๐,๐๐๐	๗	๔,๓๙๖,๐๐๐	๑๓	๕,๗๗๔,๐๐๐
รวม	๐	๐	๐	๐	๑	๒๔๘,๐๐๐	๕	๑,๑๓๐,๐๐๐	๗	๔,๓๙๖,๐๐๐	๑๓	๕,๗๗๔,๐๐๐
รวมทั้งหมด	๐	๐	๐	๐	๒๐	๙,๖๔๙,๖๐๐	๗๖	๕๙,๕๐๙,๔๘๐	๑๑๒	๘๔,๗๕๓,๘๐๐	๒๐๘	๑๕๓,๙๑๒,๘๘๐

รายละเอียดโครงการพัฒนา
แผนพัฒนาท้องถิ่น (พ.ศ. ๒๕๖๖ - ๒๕๗๐) ทบพวนปี ๑/๒๕๖๗
องค์การบริหารส่วนตำบลลิเซ

แบบ ผ.๐๒

- ก. ยุทธศาสตร์ชาติ ๒๐ ปี ยุทธศาสตร์ที่ ๒ ด้านการสร้างความสามารถในการแข่งขัน
- ข. แผนพัฒนาเศรษฐกิจและสังคมแห่งชาติ ฉบับที่ ๑๓ หมวดหมายที่ ๕ ไทยเป็นประตูการค้าการลงทุนและยุทธศาสตร์ทางโลจิสติกส์ที่สำคัญของภูมิภาค
- ค. Sustainable Development Goals: SDGs เป้าหมายที่ ๙ พัฒนาโครงสร้างพื้นฐานที่ยืดหยุ่น ส่งเสริมกระบวนการอุตสาหกรรมที่ยั่งยืน และสนับสนุนนวัตกรรม
- ง. ยุทธศาสตร์จังหวัดศรีสะเกษ ประเด็นการพัฒนาที่ ๓ พัฒนาเมืองน่าอยู่ สู่คุณภาพชีวิตประชาชนในทุกมิติ
- จ. ยุทธศาสตร์การพัฒนาขององค์กรปกครองส่วนท้องถิ่นในเขตจังหวัด ยุทธศาสตร์ที่ ๕ พัฒนาและยกระดับโครงสร้างพื้นฐานให้เชื่อมโยงกับการพัฒนาทุกมิติ

๑. ยุทธศาสตร์ที่ ๑ การพัฒนาด้านโครงสร้างพื้นฐาน

๑.๑ กลยุทธ์ก่อสร้างถนนลาดยาง

(๑) แผนงานอุตสาหกรรมและการโยธา

ที่	โครงการ	วัตถุประสงค์	เป้าหมาย (ผลผลิตของโครงการ)	งบประมาณ					ตัวชี้วัด (KPI)	ผลที่คาดว่าจะได้รับ	หน่วยงาน รับผิดชอบหลัก
				๒๕๖๖ (บาท)	๒๕๖๗ (บาท)	๒๕๖๘ (บาท)	๒๕๖๙ (บาท)	๒๕๗๐ (บาท)			
๑	โครงการปูผิวทางแอสฟัลต์ติกคอนกรีตเสริมใยหินในหมู่บ้านหนองฮู หมู่ที่ ๓ ตำบลลิเซ อำเภอโพธิ์ศรีสุวรรณ จังหวัดศรีสะเกษ	เพื่อให้การสัญจรไปมาสะดวกยิ่งขึ้น	ปูผิวทางแอสฟัลต์ติกคอนกรีต กว้าง ๔ เมตร ยาวรวม ๗๐๐ เมตร หนาเฉลี่ย ๐.๐๕ เมตร หรือมีพื้นที่ไม่น้อยกว่า ๒,๘๐๐ ตารางเมตร ระยะที่ ๑ จากทางเข้าหมู่บ้านสุดสาย ยาว ๔๔๔ เมตร, ระยะที่ ๒ ซอย ๑ ยาว ๒๐๐ เมตร, ระยะที่ ๓ ซอย ๒ ยาว ๕๖ เมตร			๑,๔๖๓,๐๐๐			ความยาวนาน	การคมนาคมสะดวกยิ่งขึ้น	กองช่าง, อบจ., กรมส่งเสริมฯ

๑. ยุทธศาสตร์ที่ ๑ การพัฒนาäänโครงสร้างพื้นฐาน

๑.๑ กลยุทธ์ก่อสร้างถนนลาดยาง

(๑) แผนงานอุตสาหกรรมและการโยธา

ที่	โครงการ	วัตถุประสงค์	เป้าหมาย (ผลผลิตของโครงการ)	งบประมาณ					ตัวชี้วัด (KPI)	ผลที่คาดว่าจะ ได้รับ	หน่วยงาน รับผิดชอบหลัก
				๒๕๖๖ (บาท)	๒๕๖๗ (บาท)	๒๕๖๘ (บาท)	๒๕๖๙ (บาท)	๒๕๗๐ (บาท)			
๒	โครงการปูผิวทางแอสฟัลต์ติกคอนกรีตเส้นภายในบ้านแปะ หมู่ที่ ๔ ตำบลอิเซ อำเภอโศกศรีสุพรรณ จังหวัดศรีสะเกษ	เพื่อให้การสัญจรไปมาสะดวกยิ่งขึ้น	ปูผิวทางแอสฟัลต์ติกคอนกรีต ยาวรวม ๗๖๗ เมตร หนาเฉลี่ย ๐.๐๕ เมตร หรือมีพื้นที่ไม่น้อยกว่า ๓,๑๖๖ ตารางเมตร ระยะที่ ๑ จากทางเข้าหมู่บ้านถึงโค้งทางเข้า กว้าง ๕ เมตร ยาว ๑๕๐ เมตร, ระยะที่ ๒ เส้นกลางหมู่บ้าน กว้าง ๔ เมตร ยาว ๒๒๙ เมตร ระยะที่ ๓ ซอย ๑ กว้าง ๔ เมตร ยาว ๙๐ เมตร, ระยะที่ ๔ ซอยทิศตะวันตก-ทิศตะวันออก กว้าง ๕ เมตร ยาว ๒๒๘ เมตร				๑,๖๒๑,๙๐๐		ความยาวถนน	การคมนาคมสะดวกยิ่งขึ้น	กองช่าง, อบจ., กรมส่งเสริมฯ
๓	โครงการปูผิวทางแอสฟัลต์ติกคอนกรีตเส้นภายในบ้านอิเซ หมู่ที่ ๕ ตำบลอิเซ อำเภอโศกศรีสุพรรณ จังหวัดศรีสะเกษ	เพื่อให้การสัญจรไปมาสะดวกยิ่งขึ้น	ปูผิวทางแอสฟัลต์ติกคอนกรีต กว้าง ๔ เมตร ยาวรวม ๙๘๗ เมตร หนาเฉลี่ย ๐.๐๕ เมตร หรือมีพื้นที่ไม่น้อยกว่า ๓,๙๔๘ ตารางเมตร ระยะที่ ๑ ซอยอิเซ ๑ ยาว ๒๗๒ เมตร, ระยะที่ ๒ ซอยอิเซ ๒ ยาว ๒๑๓ เมตร, ระยะที่ ๓ ซอยทิศตะวันตก-ทิศตะวันออก ยาว ๓๗๔ เมตร, ระยะที่ ๔ เส้นทิศตะวันตกหมู่บ้าน ยาว ๑๒๘ เมตร					๒,๐๖๒,๙๐๐	ความยาวถนน	การคมนาคมสะดวกยิ่งขึ้น	กองช่าง, อบจ., กรมส่งเสริมฯ

๑. ยุทธศาสตร์ที่ ๑ การพัฒนาด้านโครงสร้างพื้นฐาน

๑.๑ กลยุทธ์ก่อสร้างถนนลาดยาง

(๑) แผนงานอุตสาหกรรมและการโยธา

ที่	โครงการ	วัตถุประสงค์	เป้าหมาย (ผลผลิตของโครงการ)	งบประมาณ					ตัวชี้วัด (KPI)	ผลที่คาดว่าจะ ได้รับ	หน่วยงาน รับผิดชอบหลัก
				๒๕๖๖ (บาท)	๒๕๖๗ (บาท)	๒๕๖๘ (บาท)	๒๕๖๙ (บาท)	๒๕๗๐ (บาท)			
๔	โครงการปูผิวทางแอสฟัลต์ติกคอนกรีตเส้นภายในบ้านอิเซใต้ หมู่ที่ ๗ ตำบลอิเซ อำเภอบึงสามพัน จังหวัดศรีสะเกษ	เพื่อให้การสัญจรไปมาสะดวกยิ่งขึ้น	ปูผิวทางแอสฟัลต์ติกคอนกรีต กว้าง ๔ เมตร ยาวรวม ๗๘๙ เมตร หนาเฉลี่ย ๐.๐๕ เมตร หรือมีพื้นที่ไม่น้อยกว่า ๓,๑๕๖ ตารางเมตร ระยะที่ ๑ ต่อจากวัดบ้านแก่นไปวัดบ้านอิเซ ยาว ๒๔๙ เมตร, ระยะที่ ๒ ซอยกลางบ้านอิเซ ยาว ๑๙๘ เมตร, ระยะที่ ๓ ร้านส้มตำ-ทิศตะวันออก ยาว ๓๔๒ เมตร				๑,๖๔๙,๐๐๐		ความยาวนาน	การคมนาคมสะดวกยิ่งขึ้น	กองช่าง, อบจ., กรมส่งเสริมฯ
๕	โครงการปูผิวทางแอสฟัลต์ติกคอนกรีตเส้นภายในบ้านน้อยดงเมือง หมู่ที่ ๙ ตำบลอิเซ อำเภอบึงสามพัน จังหวัดศรีสะเกษ	เพื่อให้การสัญจรไปมาสะดวกยิ่งขึ้น	ปูผิวทางแอสฟัลต์ติกคอนกรีต กว้าง ๔ เมตร ยาวรวม ๑,๐๙๕ เมตร หนาเฉลี่ย ๐.๐๕ เมตร หรือมีพื้นที่ไม่น้อยกว่า ๔,๓๘๐ ตารางเมตร ระยะที่ ๑ กลางหมู่บ้านสุดสาย ยาว ๗๗๙ เมตร, ระยะที่ ๒ ซอยแยก ๑ ยาว ๑๓๕ เมตร, ระยะที่ ๓ ซอยแยก ๒ ยาว ๑๘๑ เมตร		๒,๒๗๑,๙๐๐	๒,๒๗๑,๙๐๐			ความยาวนาน	การคมนาคมสะดวกยิ่งขึ้น	กองช่าง, อบจ., กรมส่งเสริมฯ

๑. ยุทธศาสตร์ที่ ๑ การพัฒนาäänโครงสร้างพื้นฐาน

๑.๑ กลยุทธ์ก่อสร้างถนนลาดยาง

(๑) แผนงานอุตสาหกรรมและการโยธา

ที่	โครงการ	วัตถุประสงค์	เป้าหมาย (ผลผลิตของโครงการ)	งบประมาณ					ตัวชี้วัด (KPI)	ผลที่คาดว่าจะได้รับ	หน่วยงาน รับผิดชอบหลัก
				๒๕๖๖ (บาท)	๒๕๖๗ (บาท)	๒๕๖๘ (บาท)	๒๕๖๙ (บาท)	๒๕๗๐ (บาท)			
๖	โครงการปูผิวทางแอสฟัลต์ติกคอนกรีตเส้นภายในบ้านอรุณรังษี หมู่ที่ ๑๑ ตำบลอิเซ อำเภอโพธิ์ศรีสุวรรณ จังหวัดศรีสะเกษ	เพื่อให้การสัญจรไปมาสะดวกยิ่งขึ้น	ปูผิวทางแอสฟัลต์ติกคอนกรีต ยาวรวม ๔๗๓ เมตร หนาเฉลี่ย ๐.๐๕ เมตร หรือมีพื้นที่ไม่น้อยกว่า ๑,๖๑๑ ตารางเมตร ระยะที่ ๑ เส้นกลางหมู่บ้านสุดสาย กว้าง ๓ เมตร ยาว ๒๘๑ เมตร, ระยะที่ ๒ ซอยแยก ๑ กว้าง ๔ เมตร ยาว ๑๙๒ เมตร			๙๘๘,๕๐๐			ความยาวนาน	การคมนาคมสะดวกยิ่งขึ้น	กองช่าง, อบจ., กรมส่งเสริมฯ
๗	โครงการปูผิวทางแอสฟัลต์ติกคอนกรีตเส้นภายในบ้านโนน หมู่ที่ ๑๒ ตำบลอิเซ อำเภอโพธิ์ศรีสุวรรณ จังหวัดศรีสะเกษ	เพื่อให้การสัญจรไปมาสะดวกยิ่งขึ้น	ปูผิวทางแอสฟัลต์ติกคอนกรีต ยาวรวม ๗๗๐ เมตร หนาเฉลี่ย ๐.๐๕ เมตร หรือมีพื้นที่ไม่น้อยกว่า ๓,๖๓๐ ตารางเมตร ระยะที่ ๑ เส้นกลางหมู่บ้านสุดสาย กว้าง ๕ เมตร ยาว ๕๕๐ เมตร, ระยะที่ ๒ ซอยแยก ๑ กว้าง ๔ เมตร ยาว ๒๒๐ เมตร					๑,๖๐๙,๓๐๐	ความยาวนาน	การคมนาคมสะดวกยิ่งขึ้น	กองช่าง, อบจ., กรมส่งเสริมฯ
รวม	๗ โครงการ				๒,๒๗๑,๙๐๐	๙,๗๒๓,๔๐๐	๓,๒๗๐,๙๐๐	๓,๖๗๒,๒๐๐			

รายละเอียดโครงการพัฒนา

แผนพัฒนาท้องถิ่น (พ.ศ. ๒๕๖๖ - ๒๕๗๐) ทบพทวปี ๑/๒๕๖๗

แบบ ผ.๐๒

องค์การบริหารส่วนตำบลอิเซ

ก. ยุทธศาสตร์ชาติ ๒๐ ปี ยุทธศาสตร์ที่ ๒ ด้านการสร้างความสามารถในการแข่งขัน

ข. แผนพัฒนาเศรษฐกิจและสังคมแห่งชาติ ฉบับที่ ๑๓ หมวดหมายที่ ๕ ไทยเป็นประตูการค้าการลงทุนและยุทธศาสตร์ทางโลจิสติกส์ที่สำคัญของภูมิภาค

ค. Sustainable Development Goals: SDGs เป้าหมายที่ ๙ พัฒนาโครงสร้างพื้นฐานที่ยืดหยุ่น ส่งเสริมกระบวนการอุตสาหกรรมที่ยั่งยืน และสนับสนุนนวัตกรรม

ง. ยุทธศาสตร์จังหวัดศรีสะเกษ ประเด็นการพัฒนาที่ ๓ พัฒนาเมืองน่าอยู่ คุณภาพชีวิตประชาชนในทุกมิติ

จ. ยุทธศาสตร์การพัฒนารองขององค์การปกครองส่วนท้องถิ่นในเขตจังหวัด ยุทธศาสตร์ที่ ๕ พัฒนาและยกระดับโครงสร้างพื้นฐานให้เชื่อมโยงกับการพัฒนาทุกมิติ

๑. ยุทธศาสตร์ที่ ๑ การพัฒนาด้านโครงสร้างพื้นฐาน

๑.๒ กลยุทธ์ก่อสร้างถนนคอนกรีต ถนนดินลงหินคลุก ถนนดิน

(๑) แผนงานอุตสาหกรรมและการโยธา

ที่	โครงการ	วัตถุประสงค์	เป้าหมาย (ผลผลิตของโครงการ)	งบประมาณ					ตัวชี้วัด (KPI)	ผลที่คาดว่าจะได้รับ	หน่วยงาน รับผิดชอบหลัก
				๒๕๖๖ (บาท)	๒๕๖๗ (บาท)	๒๕๖๘ (บาท)	๒๕๖๙ (บาท)	๒๕๗๐ (บาท)			
๑	โครงการก่อสร้างถนนคอนกรีตเส้นทิศตะวันตกโรงเรียนเบญจคามฯ ไปอ่างเก็บน้ำบ้านแสง หมู่ที่ ๑ ตำบลอิเซ อำเภอโศกรศรีสุพรรณ จังหวัดศรีสะเกษ	เพื่อให้การสัญจรไปมาสะดวกยิ่งขึ้น	ก่อสร้างถนนคอนกรีต กว้าง ๕ เมตร หนาเฉลี่ย ๐.๑๕ เมตร ยาว ๘๒๕ เมตร หรือมีพื้นที่ไม่น้อยกว่า ๔,๑๒๕ ตารางเมตร				๓,๐๑๒,๐๐๐		ถนน คสล. ยาว ๘๒๕ เมตร	การคมนาคมสะดวกยิ่งขึ้น	กองช่าง, อบจ., กรมส่งเสริมฯ
๒	โครงการก่อสร้างถนนคอนกรีตเส้นข้างวัดบ้านแสงทางด้านทิศใต้ไปสำนักสงฆ์อรุณรังษี หมู่ที่ ๑ ตำบลอิเซ อำเภอโศกรศรีสุพรรณ จังหวัดศรีสะเกษ	เพื่อให้การสัญจรไปมาสะดวกยิ่งขึ้น	ก่อสร้างถนนคอนกรีต กว้าง ๔ เมตร หนาเฉลี่ย ๐.๑๕ เมตร ยาว ๖๓๐ เมตร หรือมีพื้นที่ไม่น้อยกว่า ๒,๕๒๐ ตารางเมตร					๑,๘๓๙,๖๐๐	ถนน คสล. ยาว ๖๓๐ เมตร	การคมนาคมสะดวกยิ่งขึ้น	กองช่าง, อบจ., กรมส่งเสริมฯ

๑. ยุทธศาสตร์ที่ ๑ การพัฒนาäänโครงสร้างพื้นฐาน

๑.๒ กลยุทธ์ก่อสร้างถนนคอนกรีต ถนนดินลงหินคลุก ถนนดิน

(๑) แผนงานอุตสาหกรรมและการโยธา

ที่	โครงการ	วัตถุประสงค์	เป้าหมาย (ผลผลิตของโครงการ)	งบประมาณ					ตัวชี้วัด (KPI)	ผลที่คาดว่าจะได้รับ	หน่วยงาน รับผิดชอบหลัก
				๒๕๖๖ (บาท)	๒๕๖๗ (บาท)	๒๕๖๘ (บาท)	๒๕๖๙ (บาท)	๒๕๗๐ (บาท)			
๓	โครงการก่อสร้างถนนดินลงหินคลุกสายไปโนนเสือโกกต่อไปจนสุดสายบ้านแสง หมู่ที่ ๑ ตำบลอิเซ อำเภอโพนธิ์ศรีสุวรรณ จังหวัดศรีสะเกษ	เพื่อให้การสัญจรไปมาสะดวกยิ่งขึ้น	ก่อสร้างถนนดินลงหินคลุก กว้าง ๕ เมตร หนาเฉลี่ย ๐.๐๘ เมตร ยาว ๗๐๐ เมตร หรือมีพื้นที่ไม่น้อยกว่า ๓,๕๐๐ ตารางเมตร				๓๓๐,๐๐๐		ถนนดินลงหินคลุก ยาว ๗๐๐ เมตร	การคมนาคมสะดวกยิ่งขึ้น	กองช่าง, อบจ., กรมส่งเสริมฯ
๔	โครงการก่อสร้างถนนคอนกรีตเส้นจากบ้านนายสุระพงษ์ เพ็ชรินทร์ ไปทางบ้านหนองจูดถนนสร้างใหม่บ้านพระ หมู่ที่ ๒ ตำบลอิเซ อำเภอโพนธิ์ศรีสุวรรณ จังหวัดศรีสะเกษ	เพื่อให้การสัญจรไปมาสะดวกยิ่งขึ้น	ก่อสร้างถนนคอนกรีต กว้าง ๕ เมตร หนาเฉลี่ย ๐.๑๕ เมตร ยาว ๒๕๐ เมตร หรือมีพื้นที่ไม่น้อยกว่า ๑,๒๕๐ ตารางเมตร			๘๕๐,๐๐๐			ถนน คสล. ยาว ๒๕๐ เมตร	การคมนาคมสะดวกยิ่งขึ้น	กองช่าง, อบจ., กรมส่งเสริมฯ
๕	โครงการก่อสร้างถนนดินลงหินคลุกสายจากโค้งสามแยกไปบ้านหนองฮูไปทางข้ามะแต บ้านพระ หมู่ที่ ๒ ตำบลอิเซ อำเภอโพนธิ์ศรีสุวรรณ จังหวัดศรีสะเกษ	เพื่อให้การสัญจรไปมาสะดวกยิ่งขึ้น	ก่อสร้างถนนดินลงหินคลุก กว้าง ๕ เมตร หนาเฉลี่ย ๐.๐๘ เมตร ยาว ๑,๐๐๐ เมตร หรือมีพื้นที่ไม่น้อยกว่า ๕,๐๐๐ ตารางเมตร				๔๖๕,๐๐๐		ถนนดินลงหินคลุก ยาว ๑,๐๐๐ เมตร	การคมนาคมสะดวกยิ่งขึ้น	กองช่าง, อบจ., กรมส่งเสริมฯ
๖	โครงการก่อสร้างถนนคอนกรีตเส้นจากบ้านพระไปบ้านห้องเปือย บ้านพระ หมู่ที่ ๒ ตำบลอิเซ อำเภอโพนธิ์ศรีสุวรรณ จังหวัดศรีสะเกษ	เพื่อให้การสัญจรไปมาสะดวกยิ่งขึ้น	ก่อสร้างถนนคอนกรีต กว้าง ๔ เมตร หนาเฉลี่ย ๐.๑๕ เมตร ยาว ๗๖๐ เมตร หรือมีพื้นที่ไม่น้อยกว่า ๓,๐๔๐ ตารางเมตร			๔๗๔,๐๐๐	๔๗๔,๐๐๐	๔๗๔,๐๐๐	ถนน คสล. ยาว ๗๖๐ เมตร	การคมนาคมสะดวกยิ่งขึ้น	กองช่าง, อบจ., กรมส่งเสริมฯ

๑. ยุทธศาสตร์ที่ ๑ การพัฒนาäänโครงสร้างพื้นฐาน

๑.๒ กลยุทธ์ก่อสร้างถนนคอนกรีต ถนนดินลงหินคลุก ถนนดิน

(๑) แผนงานอุตสาหกรรมและการโยธา

ที่	โครงการ	วัตถุประสงค์	เป้าหมาย (ผลผลิตของโครงการ)	งบประมาณ					ตัวชี้วัด (KPI)	ผลที่คาดว่าจะได้รับ	หน่วยงาน รับผิดชอบหลัก
				๒๕๖๖ (บาท)	๒๕๖๗ (บาท)	๒๕๖๘ (บาท)	๒๕๖๙ (บาท)	๒๕๗๐ (บาท)			
๗	โครงการก่อสร้างถนนดินสายบ้านนางคุณไปถึงโค้งทางไปบ้านหนองฮู บ้านพระ หมู่ที่ ๒ ตำบลอิเซ อำเภอโพธิ์ศรีสุวรรณ จังหวัดศรีสะเกษ	เพื่อให้การสัญจรไปมาสะดวกยิ่งขึ้น	ก่อสร้างถนนดิน กว้าง ๔ เมตร หนาเฉลี่ย ๑.๐๐ เมตร ยาว ๒๗๖ เมตร หรือมีพื้นที่ไม่น้อยกว่า ๑,๑๐๔ ตารางเมตร			๑๓๕,๐๐๐			ถนนดิน ยาว ๒๗๖ เมตร	การคมนาคมสะดวกยิ่งขึ้น	กองช่าง, อบจ., กรมส่งเสริมฯ
๘	โครงการก่อสร้างถนนดินลงหินคลุกจากสามแยกบ้านหนองฮูไปถึงถนนมียาชาวา บ้านหนองฮู หมู่ที่ ๓ ตำบลอิเซ อำเภอโพธิ์ศรีสุวรรณ จังหวัดศรีสะเกษ	เพื่อให้การสัญจรไปมาสะดวกยิ่งขึ้น	ก่อสร้างถนนดินลงหินคลุก กว้าง ๔ เมตร หนาเฉลี่ย ๐.๐๘ เมตร ยาว ๓๘๒ เมตร หรือมีพื้นที่ไม่น้อยกว่า ๑,๕๒๘ ตารางเมตร				๑๖๐,๐๐๐		ถนนดินลงหินคลุก ยาว ๓๘๒ เมตร	การคมนาคมสะดวกยิ่งขึ้น	กองช่าง, อบจ., กรมส่งเสริมฯ
๙	โครงการก่อสร้างถนนคอนกรีตเส้นบ้านแปะไปถึงหนองหนัก บ้านแปะ หมู่ที่ ๔ ตำบลอิเซ อำเภอโพธิ์ศรีสุวรรณ จังหวัดศรีสะเกษ	เพื่อให้การสัญจรไปมาสะดวกยิ่งขึ้น	ก่อสร้างถนนคอนกรีต กว้าง ๕ เมตร หนาเฉลี่ย ๐.๑๕ เมตร ยาว ๑๙๕ เมตร หรือมีพื้นที่ไม่น้อยกว่า ๙๗๕ ตารางเมตร					๖๐๖,๐๐๐	ถนน คสล. ยาว ๑๙๕ เมตร	การคมนาคมสะดวกยิ่งขึ้น	กองช่าง, อบจ., กรมส่งเสริมฯ
๑๐	โครงการก่อสร้างถนนดินจากบ้านนายทวี อุ่นอบไปถึงนางนงรักษ์สายสิน (เส้นไปป่าโนนใหญ่) บ้านแปะ หมู่ที่ ๔ ตำบลอิเซ อำเภอโพธิ์ศรีสุวรรณ จังหวัดศรีสะเกษ	เพื่อให้การสัญจรไปมาสะดวกยิ่งขึ้น	ก่อสร้างถนนดิน กว้าง ๕ เมตร หนาเฉลี่ย ๑.๐๐ เมตร ยาว ๘๓๐ เมตร หรือมีพื้นที่ไม่น้อยกว่า ๔,๑๕๐ ตารางเมตร					๔๖๐,๐๐๐	ถนนดิน ยาว ๘๓๐ เมตร	การคมนาคมสะดวกยิ่งขึ้น	กองช่าง, อบจ., กรมส่งเสริมฯ

๑. ยุทธศาสตร์ที่ ๑ การพัฒนาäänโครงสร้างพื้นฐาน

๑.๒ กลยุทธ์ก่อสร้างถนนคอนกรีต ถนนดินลงหินคลุก ถนนดิน

(๑) แผนงานอุตสาหกรรมและการโยธา

ที่	โครงการ	วัตถุประสงค์	เป้าหมาย (ผลผลิตของโครงการ)	งบประมาณ					ตัวชี้วัด (KPI)	ผลที่คาดว่าจะได้รับ	หน่วยงาน รับผิดชอบหลัก
				๒๕๖๖ (บาท)	๒๕๖๗ (บาท)	๒๕๖๘ (บาท)	๒๕๖๙ (บาท)	๒๕๗๐ (บาท)			
๑๑	โครงการก่อสร้างถนนคอนกรีตจากบ้านเอีเซไปถึงโศกกระแด้ง บ้านเอีเซ หมู่ที่ ๕ ตำบลเอีเซ อำเภอโพธิ์ศรีสุวรรณ จังหวัดศรีสะเกษ	เพื่อให้การสัญจรไปมาสะดวกยิ่งขึ้น	ก่อสร้างถนนคอนกรีต กว้าง ๕ เมตร หนาเฉลี่ย ๐.๑๕ เมตร ยาว ๑,๓๖๐ เมตร หรือมีพื้นที่ไม่น้อยกว่า ๖,๘๐๐ ตารางเมตร			๑,๔๑๐,๐๐๐	๑,๔๑๐,๐๐๐	๑,๔๑๐,๐๐๐	ถนน คสล. ยาว ๑,๓๖๐ เมตร	การคมนาคมสะดวกยิ่งขึ้น	กองช่าง, อบจ., กรมส่งเสริมฯ
๑๒	โครงการก่อสร้างถนนคอนกรีตเส้นนางทองหัน แสงเขียวถึงบ้านนายถนอม สำแดงสุดสาย บ้านเอีเซ หมู่ที่ ๕ ตำบลเอีเซ อำเภอโพธิ์ศรีสุวรรณ จังหวัดศรีสะเกษ	เพื่อให้การสัญจรไปมาสะดวกยิ่งขึ้น	ก่อสร้างถนนคอนกรีต กว้าง ๔ เมตร หนาเฉลี่ย ๐.๑๕ เมตร ยาว ๖๔๐ เมตร หรือมีพื้นที่ไม่น้อยกว่า ๒,๕๖๐ ตารางเมตร			๖๒๐,๐๐๐	๖๒๐,๐๐๐	๖๒๐,๐๐๐	ถนน คสล. ยาว ๖๔๐ เมตร	การคมนาคมสะดวกยิ่งขึ้น	กองช่าง, อบจ., กรมส่งเสริมฯ
๑๓	โครงการขยายถนนคอนกรีตเส้นทางเข้าวัดป่าเจริญธรรม บ้านหนองหนัก หมู่ที่ ๖ ตำบลเอีเซ อำเภอโพธิ์ศรีสุวรรณ จังหวัดศรีสะเกษ	เพื่อให้การสัญจรไปมาสะดวกยิ่งขึ้น	ก่อสร้างถนนคอนกรีต กว้าง ๑ เมตร หนาเฉลี่ย ๐.๑๕ เมตร ยาว ๑๐๒ เมตร หรือมีพื้นที่ไม่น้อยกว่า ๑๐๒ ตารางเมตร			๗๐,๐๐๐			ขยายถนน คสล. ยาว ๑๐๒ เมตร	การคมนาคมสะดวกยิ่งขึ้น	กองช่าง, อบจ., กรมส่งเสริมฯ
๑๔	โครงการก่อสร้างถนนคอนกรีตจากบ้านนายอำพร จันทร์อินทร์ ไป ถึงบ้านเอีเซใต้ บ้านหนองหนัก หมู่ที่ ๖ ตำบลเอีเซ อำเภอโพธิ์ศรีสุวรรณ จังหวัดศรีสะเกษ	เพื่อให้การสัญจรไปมาสะดวกยิ่งขึ้น	ก่อสร้างถนนคอนกรีต กว้าง ๕ เมตร หนาเฉลี่ย ๐.๑๕ เมตร ยาว ๑,๕๐๐ เมตร หรือมีพื้นที่ไม่น้อยกว่า ๗,๕๐๐ ตารางเมตร					๔,๖๖๐,๐๐๐	ถนน คสล. ยาว ๑,๕๐๐ เมตร	การคมนาคมสะดวกยิ่งขึ้น	กองช่าง, อบจ., กรมส่งเสริมฯ

๑. ยุทธศาสตร์ที่ ๑ การพัฒนาäänโครงสร้างพื้นฐาน

๑.๒ กลยุทธ์ก่อสร้างถนนคอนกรีต ถนนดินลงหินคลุก ถนนดิน

(๑) แผนงานอุตสาหกรรมและการโยธา

ที่	โครงการ	วัตถุประสงค์	เป้าหมาย (ผลผลิตของโครงการ)	งบประมาณ					ตัวชี้วัด (KPI)	ผลที่คาดว่าจะได้รับ	หน่วยงาน รับผิดชอบหลัก
				๒๕๖๖ (บาท)	๒๕๖๗ (บาท)	๒๕๖๘ (บาท)	๒๕๖๙ (บาท)	๒๕๗๐ (บาท)			
๑๕	โครงการก่อสร้างถนนดินลงหินคลุกเส้นเยื้องหน้าโพธิ์ศรีสุวรรณรีสอร์ทไปถึงเส้นไปบ้านเสี้ยว บ้านหนองหนัก หมู่ที่ ๖ ตำบลอิเซ อำเภอโพธิ์ศรีสุวรรณ จังหวัดศรีสะเกษ	เพื่อให้การสัญจรไปมาสะดวกยิ่งขึ้น	ก่อสร้างถนนดินลงหินคลุก กว้าง ๕ เมตร หนาเฉลี่ย ๐.๐๘ เมตร ยาว ๕๓๐ เมตร หรือมีพื้นที่ไม่น้อยกว่า ๒,๖๕๐ ตารางเมตร			๒๖๐,๐๐๐			ถนนดินลงหินคลุก ยาว ๕๓๐ เมตร	การคมนาคมสะดวกยิ่งขึ้น	กองช่าง, อบจ., กรมส่งเสริมฯ
๑๖	โครงการก่อสร้างถนนคอนกรีตจากเส้นหลังบ้านนางสังวาล สีตริสุ ถึงบ้านนางสมบัติ ศรีไชยญาติ บ้านอิเซใต้ หมู่ที่ ๗ ตำบลอิเซ อำเภอโพธิ์ศรีสุวรรณ จังหวัดศรีสะเกษ	เพื่อให้การสัญจรไปมาสะดวกยิ่งขึ้น	ก่อสร้างถนนคอนกรีต กว้าง ๓ เมตร หนาเฉลี่ย ๐.๑๕ เมตร ยาว ๑๓๖ เมตร หรือมีพื้นที่ไม่น้อยกว่า ๔๐๘ ตารางเมตร			๒๖๒,๐๐๐			ถนน คสล. ยาว ๑๓๖ เมตร	การคมนาคมสะดวกยิ่งขึ้น	กองช่าง, อบจ., กรมส่งเสริมฯ
๑๗	โครงการก่อสร้างถนนคอนกรีตจากวัดบ้านแก่น ไปถึงบ้านอรุณรังษี บ้านอิเซใต้ หมู่ที่ ๗ ตำบลอิเซ อำเภอโพธิ์ศรีสุวรรณ จังหวัดศรีสะเกษ	เพื่อให้การสัญจรไปมาสะดวกยิ่งขึ้น	ก่อสร้างถนนคอนกรีต กว้าง ๕ เมตร หนาเฉลี่ย ๐.๑๕ เมตร ยาว ๕๐๐ เมตร หรือมีพื้นที่ไม่น้อยกว่า ๒,๕๐๐ ตารางเมตร				๕๒๐,๐๐๐	๑,๐๔๐,๐๐๐	ถนน คสล. ยาว ๕๐๐ เมตร	การคมนาคมสะดวกยิ่งขึ้น	กองช่าง, อบจ., กรมส่งเสริมฯ
๑๘	โครงการก่อสร้างถนนคอนกรีตจากเส้นบ้านนายสมหมาย ธรรมวัตร ไปจรดถนนทางไปโรงเรียนเบญจคามฯ บ้านห้องเปือย หมู่ที่ ๘ ตำบลอิเซ อำเภอโพธิ์ศรีสุวรรณ จังหวัดศรีสะเกษ	เพื่อให้การสัญจรไปมาสะดวกยิ่งขึ้น	ก่อสร้างถนนคอนกรีต กว้าง ๓ เมตร หนาเฉลี่ย ๐.๑๕ เมตร ยาว ๒๗๒ เมตร หรือมีพื้นที่ไม่น้อยกว่า ๘๑๖ ตารางเมตร			๕๑๖,๐๐๐			ถนน คสล. ยาว ๒๗๒ เมตร	การคมนาคมสะดวกยิ่งขึ้น	กองช่าง, อบจ., กรมส่งเสริมฯ

๑. ยุทธศาสตร์ที่ ๑ การพัฒนาโครงสร้างพื้นฐาน

๑.๒ กลยุทธ์ก่อสร้างถนนคอนกรีต ถนนดินลงหินคลุก ถนนดิน

(๑) แผนงานอุตสาหกรรมและการโยธา

ที่	โครงการ	วัตถุประสงค์	เป้าหมาย (ผลผลิตของโครงการ)	งบประมาณ					ตัวชี้วัด (KPI)	ผลที่คาดว่าจะได้รับ	หน่วยงาน รับผิดชอบหลัก
				๒๕๖๖ (บาท)	๒๕๖๗ (บาท)	๒๕๖๘ (บาท)	๒๕๖๙ (บาท)	๒๕๗๐ (บาท)			
๑๙	โครงการก่อสร้างถนนคอนกรีตจากบ้านห้องเปือยไปบ้านบุงเบา บ้านห้องเปือย หมู่ที่ ๘ ตำบลฮีเซ อำเภอโศกศรีสุพรรณ จังหวัดศรีสะเกษ	เพื่อให้การสัญจรไปมาสะดวกยิ่งขึ้น	ก่อสร้างถนนคอนกรีต กว้าง ๕ เมตร หนาเฉลี่ย ๐.๑๕ เมตร ยาว ๓๕๐ เมตร หรือมีพื้นที่ไม่น้อยกว่า ๒,๕๐๐ ตารางเมตร				๕๔๐,๐๐๐	๕๔๐,๐๐๐	ถนน คสล. ยาว ๓๕๐ เมตร	การคมนาคมสะดวกยิ่งขึ้น	กองช่าง, อบจ., กรมส่งเสริมฯ
๒๐	โครงการก่อสร้างถนนดินจากบ้านนายเสริมทองหว้า บ้านห้องเปือย หมู่ที่ ๘ ตำบลฮีเซ อำเภอโศกศรีสุพรรณ จังหวัดศรีสะเกษ	เพื่อให้การสัญจรไปมาสะดวกยิ่งขึ้น	ก่อสร้างถนนดิน กว้าง ๔ เมตร หนาเฉลี่ย ๑.๐๐ เมตร ยาว ๓๕๐ เมตร หรือมีพื้นที่ไม่น้อยกว่า ๑,๔๐๐ ตารางเมตร			๑๗๐,๐๐๐			ถนนดิน ยาว ๓๕๐ เมตร	การคมนาคมสะดวกยิ่งขึ้น	กองช่าง, อบจ., กรมส่งเสริมฯ
๒๑	โครงการก่อสร้างถนนดินลงหินคลุกสายจากสามแยกถนนนายเวียน रामศรี ไปถึงหนองบัว บ้านน้อยดงเมือง หมู่ที่ ๙ ตำบลฮีเซ อำเภอโศกศรีสุพรรณ จังหวัดศรีสะเกษ	เพื่อให้การสัญจรไปมาสะดวกยิ่งขึ้น	ก่อสร้างถนนดินลงหินคลุก กว้าง ๕ เมตร หนาเฉลี่ย ๐.๐๘ เมตร ยาว ๗๒๐ เมตร หรือมีพื้นที่ไม่น้อยกว่า ๓,๖๐๐ ตารางเมตร			๓๔๐,๐๐๐			ถนนดินลงหินคลุก ยาว ๗๒๐ เมตร	การคมนาคมสะดวกยิ่งขึ้น	กองช่าง, อบจ., กรมส่งเสริมฯ
๒๒	โครงการก่อสร้างถนนคอนกรีตเส้นทางด้านทิศเหนือบ้านน้อยดงเมืองไปทางทิศตะวันตกถึงน่านางันสมบัวคู บ้านน้อยดงเมือง หมู่ที่ ๙ ตำบลฮีเซ อำเภอโศกศรีสุพรรณ จังหวัดศรีสะเกษ	เพื่อให้การสัญจรไปมาสะดวกยิ่งขึ้น	ก่อสร้างถนนคอนกรีต กว้าง ๔ เมตร หนาเฉลี่ย ๐.๑๕ เมตร ยาว ๖๐๐ เมตร หรือมีพื้นที่ไม่น้อยกว่า ๒,๔๐๐ ตารางเมตร					๑,๗๔๐,๐๐๐	ถนน คสล. ยาว ๖๐๐ เมตร	การคมนาคมสะดวกยิ่งขึ้น	กองช่าง, อบจ., กรมส่งเสริมฯ

๑. ยุทธศาสตร์ที่ ๑ การพัฒนาäänโครงสร้างพื้นฐาน

๑.๒ กลยุทธ์ก่อสร้างถนนคอนกรีต ถนนดินลงหินคลุก ถนนดิน

(๑) แผนงานอุตสาหกรรมและการโยธา

ที่	โครงการ	วัตถุประสงค์	เป้าหมาย (ผลผลิตของโครงการ)	งบประมาณ					ตัวชี้วัด (KPI)	ผลที่คาดว่าจะได้รับ	หน่วยงาน รับผิดชอบหลัก
				๒๕๖๖ (บาท)	๒๕๖๗ (บาท)	๒๕๖๘ (บาท)	๒๕๖๙ (บาท)	๒๕๗๐ (บาท)			
๒๓	โครงการก่อสร้างถนนคอนกรีตจากเส้นกลางหมู่บ้านถึงบ้านนายบุญเทียน ชินศรี บ้านน้อยดงเมือง หมู่ที่ ๙ ตำบลอิเซ อำเภอโศกศรีสุพรรณ จังหวัดศรีสะเกษ	เพื่อให้การสัญจรไปมาสะดวกยิ่งขึ้น	ก่อสร้างถนนคอนกรีต กว้าง ๔ เมตร หนาเฉลี่ย ๐.๑๕ เมตร ยาว ๑๘๓ เมตร หรือมีพื้นที่ไม่น้อยกว่า ๗๓๒ ตารางเมตร				๕๓๐,๐๐๐		ถนน คสล. ยาว ๑๘๓ เมตร	การคมนาคมสะดวกยิ่งขึ้น	กองช่าง, อบจ., กรมส่งเสริมฯ
๒๔	โครงการก่อสร้างถนนคอนกรีตเส้นจากบ้านนางแววมณี สิทธินามไปจรดถนนทางไปวัดป่าเวหุวัน บ้านหนองจมะ หมู่ที่ ๑๐ ตำบลอิเซ อำเภอโศกศรีสุพรรณ จังหวัดศรีสะเกษ	เพื่อให้การสัญจรไปมาสะดวกยิ่งขึ้น	ก่อสร้างถนนคอนกรีต กว้าง ๔ เมตร หนาเฉลี่ย ๐.๑๕ เมตร ยาว ๑๒๐ เมตร หรือมีพื้นที่ไม่น้อยกว่า ๔๘๐ ตารางเมตร					๓๕๐,๐๐๐	ถนน คสล. ยาว ๑๒๐ เมตร	การคมนาคมสะดวกยิ่งขึ้น	กองช่าง, อบจ., กรมส่งเสริมฯ
๒๕	โครงการก่อสร้างถนนดินลงหินคลุกจากวัดป่าเวหุวันไปอิเซบ้านสวน รินน้ำรีสอร์ท บ้านหนองจมะ หมู่ที่ ๑๐ ตำบลอิเซ อำเภอโศกศรีสุพรรณ จังหวัดศรีสะเกษ	เพื่อให้การสัญจรไปมาสะดวกยิ่งขึ้น	ก่อสร้างถนนดินลงหินคลุก กว้าง ๕ เมตร หนาเฉลี่ย ๐.๐๘ เมตร ยาว ๖๐๐ เมตร หรือมีพื้นที่ไม่น้อยกว่า ๓,๐๐๐ ตารางเมตร				๒๙๐,๐๐๐		ถนนดินลงหินคลุก ยาว ๖๐๐ เมตร	การคมนาคมสะดวกยิ่งขึ้น	กองช่าง, อบจ., กรมส่งเสริมฯ
๒๖	โครงการก่อสร้างถนนคอนกรีตเส้นจากบ้านอรุณรังษีไปบ้านอิเซใต้ บ้านอรุณรังษี หมู่ที่ ๑๑ ตำบลอิเซ อำเภอโศกศรีสุพรรณ จังหวัดศรีสะเกษ	เพื่อให้การสัญจรไปมาสะดวกยิ่งขึ้น	ก่อสร้างถนนคอนกรีต กว้าง ๕ เมตร หนาเฉลี่ย ๐.๑๕ เมตร ยาว ๘๓๐ เมตร หรือมีพื้นที่ไม่น้อยกว่า ๔,๑๕๐ ตารางเมตร				๒,๕๘๐,๐๐๐		ถนน คสล. ยาว ๘๓๐ เมตร	การคมนาคมสะดวกยิ่งขึ้น	กองช่าง, อบจ., กรมส่งเสริมฯ

๑. ยุทธศาสตร์ที่ ๑ การพัฒนาโครงสร้างพื้นฐาน

๑.๒ กลยุทธ์ก่อสร้างถนนคอนกรีต ถนนดินลงหินคลุก ถนนดิน

(๑) แผนงานอุตสาหกรรมและการโยธา

ที่	โครงการ	วัตถุประสงค์	เป้าหมาย (ผลผลิตของโครงการ)	งบประมาณ					ตัวชี้วัด (KPI)	ผลที่คาดว่าจะได้รับ	หน่วยงาน รับผิดชอบหลัก
				๒๕๖๖ (บาท)	๒๕๖๗ (บาท)	๒๕๖๘ (บาท)	๒๕๖๙ (บาท)	๒๕๗๐ (บาท)			
๒๗	โครงการก่อสร้างถนนคอนกรีตเส้น จากบ้านโนนไปถึงแยกบ้านน้อยดง เมือง บ้านโนน หมู่ที่ ๑๒ ตำบลฮีเซ อำเภอโพธิ์ศรีสุวรรณ จังหวัดศรีสะเกษ	เพื่อให้การ สัญจรไปมา สะดวกยิ่งขึ้น	ก่อสร้างถนนคอนกรีต กว้าง ๕ เมตร หนาเฉลี่ย ๐.๑๕ เมตร ยาว ๗๐๐ เมตร หรือ มีพื้นที่ไม่น้อยกว่า ๓,๕๐๐ ตารางเมตร					๒,๑๗๗,๐๐๐	ถนน คสล. ยาว ๗๐๐ เมตร	การคมนาคมสะดวก ยิ่งขึ้น	กองช่าง, อบจ., กรมส่งเสริมฯ
๒๘	โครงการก่อสร้างถนนคอนกรีตเส้น จากบ้านนายวุฒิพงษ์ พงษ์ยาไปถึง บ้านนางพรรณิ ขึ้นเสียง บ้านโนน หมู่ที่ ๑๒ ตำบลฮีเซ อำเภอโพธิ์ศรี สุวรรณ จังหวัดศรีสะเกษ	เพื่อให้การ สัญจรไปมา สะดวกยิ่งขึ้น	ก่อสร้างถนนคอนกรีต กว้าง ๓ เมตร หนาเฉลี่ย ๐.๑๕ เมตร ยาว ๗๔ เมตร หรือมี พื้นที่ไม่น้อยกว่า ๒๒๒ ตาราง เมตร			๑๔๐,๐๐๐			ถนน คสล. ยาว ๗๔ เมตร	การคมนาคมสะดวก ยิ่งขึ้น	กองช่าง, อบจ., กรมส่งเสริมฯ
รวม	๒๘ โครงการ					๕,๒๔๗,๐๐๐	๑๐,๙๓๑,๐๐๐	๑๕,๙๑๖,๖๐๐			

รายละเอียดโครงการพัฒนา
แผนพัฒนาท้องถิ่น (พ.ศ. ๒๕๖๖ - ๒๕๗๐) ทบทวนปี ๑/๒๕๖๗
องค์การบริหารส่วนตำบลอิเซ

แบบ ผ.๐๒

- ก. ยุทธศาสตร์ชาติ ๒๐ ปี ยุทธศาสตร์ที่ ๒ ด้านการสร้างความสามารถในการแข่งขัน
- ข. แผนพัฒนาเศรษฐกิจและสังคมแห่งชาติ ฉบับที่ ๑๓ หมวดภายใต้ ๕ ไทยเป็นประตูการค้าการลงทุนและยุทธศาสตร์ทางโลจิสติกส์ที่สำคัญของภูมิภาค
- ค. Sustainable Development Goals: SDGs เป้าหมายที่ ๙ พัฒนาโครงสร้างพื้นฐานที่ยืดหยุ่น ส่งเสริมกระบวนการอุตสาหกรรมที่ยั่งยืน และสนับสนุนนวัตกรรม
- ง. ยุทธศาสตร์จังหวัดศรีสะเกษ ประเด็นการพัฒนาที่ ๓ พัฒนาเมืองน่าอยู่ สู่คุณภาพชีวิตประชาชนในทุกมิติ
- จ. ยุทธศาสตร์การพัฒนาขององค์กรปกครองส่วนท้องถิ่นในเขตจังหวัด ยุทธศาสตร์ที่ ๕ พัฒนาและยกระดับโครงสร้างพื้นฐานให้เชื่อมโยงกับการพัฒนาทุกมิติ

๑. ยุทธศาสตร์ที่ ๑ การพัฒนาด้านโครงสร้างพื้นฐาน

๑.๓ กลยุทธ์ขยายเขตไฟฟ้าแรงต่ำ

(๑) แผนงานเคหะและชุมชน

ที่	โครงการ	วัตถุประสงค์	เป้าหมาย (ผลผลิตของโครงการ)	งบประมาณ					ตัวชี้วัด (KPI)	ผลที่คาดว่าจะได้รับ	หน่วยงาน รับผิดชอบหลัก
				๒๕๖๖ (บาท)	๒๕๖๗ (บาท)	๒๕๖๘ (บาท)	๒๕๖๙ (บาท)	๒๕๗๐ (บาท)			
๑	โครงการขยายเขตไฟฟ้าแรงต่ำเส้นจากหนองเบบ ไปถึงที่พักรุ่งอรุณ บ้านแสง หมู่ที่ ๑ ตำบลอิเซ อำเภอโพธิ์ศรีสุวรรณ จังหวัดศรีสะเกษ	เพื่อให้มีไฟฟ้าใช้อย่างทั่วถึง	ขยายเขตไฟฟ้าแรงต่ำเส้นจากหนองเบบ ไปถึงพักรุ่งอรุณ ระยะทาง ๕๔๐ เมตร			๓๔๐,๐๐๐	๓๔๐,๐๐๐		ขยายเขตไฟฟ้าระยะทาง ยาว ๕๔๐ เมตร	ประชาชนมีไฟฟ้าใช้ อย่างทั่วถึง	กองช่าง
๒	โครงการขยายเขตไฟฟ้าแรงต่ำเส้นที่พักรุ่งอรุณไปทางหนองกุ บ้านแสง หมู่ที่ ๑ ตำบลอิเซ อำเภอโพธิ์ศรีสุวรรณ จังหวัดศรีสะเกษ	เพื่อให้มีไฟฟ้าใช้อย่างทั่วถึง	ขยายเขตไฟฟ้าแรงต่ำเส้นที่พักรุ่งอรุณไปทางหนองกุ ระยะทาง ๖๐๐ เมตร					๔๐๐,๐๐๐	ขยายเขตไฟฟ้าระยะทาง ยาว ๖๐๐ เมตร	ประชาชนมีไฟฟ้าใช้ อย่างทั่วถึง	กองช่าง
๓	โครงการขยายเขตไฟฟ้าแรงต่ำเส้นจากหนองฮูไปตามแนวถนนมิยาฮาวาถึงถนนเส้นหนองบัว หมู่ที่ ๓ ตำบลอิเซ อำเภอโพธิ์ศรีสุวรรณ จังหวัดศรีสะเกษ	เพื่อให้มีไฟฟ้าใช้อย่างทั่วถึง	ขยายเขตไฟฟ้าแรงต่ำจากหนองฮูไปตามแนวถนนมิยาฮาวาถึงถนนเส้นหนองบัว ระยะทาง ๕๔๐ เมตร					๓๔๐,๐๐๐	ขยายเขตไฟฟ้าระยะทาง ยาว ๕๔๐ เมตร	ประชาชนมีไฟฟ้าใช้ อย่างทั่วถึง	กองช่าง

๑. ยุทธศาสตร์ที่ ๑ การพัฒนาด้านโครงสร้างพื้นฐาน

๑.๓ กลยุทธ์ขยายเขตไฟฟ้าแรงต่ำ

(๑) แผนงานเคหะและชุมชน

ที่	โครงการ	วัตถุประสงค์	เป้าหมาย (ผลผลิตของโครงการ)	งบประมาณ					ตัวชี้วัด (KPI)	ผลที่คาดว่าจะได้รับ	หน่วยงาน รับผิดชอบหลัก
				๒๕๖๖ (บาท)	๒๕๖๗ (บาท)	๒๕๖๘ (บาท)	๒๕๖๙ (บาท)	๒๕๗๐ (บาท)			
๔	โครงการขยายเขตไฟฟ้าแรงต่ำเส้นจากบ้านแปะไปตามแนวถนนโนนบ้านเก่า ถึงนางทองพูล บัวศรี บ้านแปะ หมู่ที่ ๔ ตำบลอิเซ อำเภอโพธิ์ศรีสุวรรณ จังหวัดศรีสะเกษ	เพื่อให้มีไฟฟ้าใช้อย่างทั่วถึง	ขยายเขตไฟฟ้าแรงต่ำจากบ้านแปะไปตามแนวถนนโนนบ้านเก่า ถึงนางทองพูล บัวศรี ระยะทาง ๔๔๐ เมตร				๓๐๐,๐๐๐		ขยายเขตไฟฟ้า ระยะทาง ยาว ๔๔๐ เมตร	ประชาชนมีไฟฟ้าใช้ อย่างทั่วถึง	กองช่าง
๕	โครงการขยายเขตไฟฟ้าแรงต่ำเส้นจากบ้านอิเซ ไปตามแนวถนนถึงโคกกระแต้ง บ้านอิเซ หมู่ที่ ๕ ตำบลอิเซ อำเภอโพธิ์ศรีสุวรรณ จังหวัดศรีสะเกษ	เพื่อให้มีไฟฟ้าใช้อย่างทั่วถึง	ขยายเขตไฟฟ้าแรงต่ำจากบ้านอิเซ ไปตามแนวถนนถึงโคกกระแต้ง ระยะทาง ๑,๓๖๐ เมตร			๓๔๐,๐๐๐	๓๐๐,๐๐๐	๓๔๐,๐๐๐	ขยายเขตไฟฟ้า ระยะทาง ยาว ๑,๓๖๐ เมตร	ประชาชนมีไฟฟ้าใช้ อย่างทั่วถึง	กองช่าง
๖	โครงการขยายเขตไฟฟ้าแรงต่ำเส้นตามแนวถนนเส้นบ้านหนองหนัก ไปถนนเส้นแสง-เสียว บ้านหนองหนัก หมู่ที่ ๖ ตำบลอิเซ อำเภอโพธิ์ศรีสุวรรณ จังหวัดศรีสะเกษ	เพื่อให้มีไฟฟ้าใช้อย่างทั่วถึง	ขยายเขตไฟฟ้าแรงต่ำตามแนวถนนเส้นบ้านหนองหนัก ไปถนนเส้นแสง-เสียว ระยะทาง ๖๖๐ เมตร				๔๔๐,๐๐๐		ขยายเขตไฟฟ้า ระยะทาง ยาว ๖๖๐ เมตร	ประชาชนมีไฟฟ้าใช้ อย่างทั่วถึง	กองช่าง
๗	โครงการขยายเขตไฟฟ้าแรงต่ำจากที่นางฉวี กำเกลี้ยง ถึงบ้านอิเซใต้ บ้านหนองหนัก หมู่ที่ ๖ ตำบลอิเซ อำเภอโพธิ์ศรีสุวรรณ จังหวัดศรีสะเกษ	เพื่อให้มีไฟฟ้าใช้อย่างทั่วถึง	ขยายเขตไฟฟ้าแรงต่ำจากที่นางฉวี กำเกลี้ยง ถึงบ้านอิเซใต้ ระยะทาง ๑,๓๐๐ เมตร					๘๖๐,๐๐๐	ขยายเขตไฟฟ้า ระยะทาง ยาว ๑,๓๐๐ เมตร	ประชาชนมีไฟฟ้าใช้ อย่างทั่วถึง	กองช่าง
๘	โครงการขยายเขตไฟฟ้าแรงต่ำจากบ้านนายน้อย พาที ไปจนถึงซอยประชาชื่น บ้านอิเซใต้ หมู่ที่ ๗ ตำบลอิเซ อำเภอโพธิ์ศรีสุวรรณ จังหวัดศรีสะเกษ	เพื่อให้มีไฟฟ้าใช้อย่างทั่วถึง	ขยายเขตไฟฟ้าแรงต่ำจากบ้านนายน้อย พาที ไปจนถึงซอยประชาชื่น ระยะทาง ๒๐๐ เมตร				๑๖๖,๐๐๐		ขยายเขตไฟฟ้า ระยะทาง ยาว ๒๐๐ เมตร	ประชาชนมีไฟฟ้าใช้ อย่างทั่วถึง	กองช่าง

๑. ยุทธศาสตร์ที่ ๑ การพัฒนาด้านโครงสร้างพื้นฐาน

๑.๓ กลยุทธ์ขยายเขตไฟฟ้าแรงต่ำ

(๑) แผนงานเคหะและชุมชน

ที่	โครงการ	วัตถุประสงค์	เป้าหมาย (ผลผลิตของโครงการ)	งบประมาณ					ตัวชี้วัด (KPI)	ผลที่คาดว่าจะได้รับ	หน่วยงาน รับผิดชอบหลัก
				๒๕๖๖ (บาท)	๒๕๖๗ (บาท)	๒๕๖๘ (บาท)	๒๕๖๙ (บาท)	๒๕๗๐ (บาท)			
๙	โครงการขยายเขตไฟฟ้าแรงต่ำจากบ้าน นายน้อย พาที ไปจนถึงวัดบ้านแก่น บ้านอี่ เซใต้ หมู่ที่ ๗ ตำบลลิเซ อำเภอโศกร์ศรี สุวรรณ จังหวัดศรีสะเกษ	เพื่อให้มีไฟฟ้า ใช้อย่างทั่วถึง	ขยายเขตไฟฟ้าแรงต่ำจาก บ้านนายน้อย พาที ไปจนถึง วัดบ้านแก่น ระยะทาง ๑๕๐ เมตร			๑๑๕,๐๐๐			ขยายเขตไฟฟ้า ระยะทาง ยาว ๑๕๐ เมตร	ประชาชนมีไฟฟ้าใช้ อย่างทั่วถึง	กองช่าง
๑๐	โครงการขยายเขตไฟฟ้าแรงต่ำจากบ้าน นายนวล ตีสาไปจนถึงที่นายสมใจ จันทร อินทร์ บ้านหนองจมะ หมู่ที่ ๑๐ ตำบลลิเซ อำเภอโศกร์ศรีสุวรรณ จังหวัดศรีสะเกษ	เพื่อให้มีไฟฟ้า ใช้อย่างทั่วถึง	ขยายเขตไฟฟ้าแรงต่ำจาก บ้านนายนวล ตีสาไปจนถึงที่ นายสมใจ จันทรอินทร์ ระยะทาง ๒๐๐ เมตร				๑๖๖,๐๐๐		ขยายเขตไฟฟ้า ระยะทาง ยาว ๒๐๐ เมตร	ประชาชนมีไฟฟ้าใช้ อย่างทั่วถึง	กองช่าง
๑๑	โครงการขยายเขตไฟฟ้าแรงต่ำจากสาม แยกป่าบ้านโนนไปถึงแยกบ้านน้อยดงเมือง บ้านโนน หมู่ที่ ๑๒ ตำบลลิเซ อำเภอโศกร์ ศรีสุวรรณ จังหวัดศรีสะเกษ	เพื่อให้มีไฟฟ้า ใช้อย่างทั่วถึง	ขยายเขตไฟฟ้าแรงต่ำสาม แยกป่าบ้านโนนไปถึงแยก บ้านน้อยดงเมือง ระยะทาง ๗๐๐ เมตร				๒๙๐,๐๐๐	๒๙๐,๐๐๐	ขยายเขตไฟฟ้า ระยะทาง ยาว ๗๐๐ เมตร	ประชาชนมีไฟฟ้าใช้ อย่างทั่วถึง	กองช่าง
๑๒	โครงการเพิ่มขนาดหม้อแปลงไฟฟ้า องค์การบริหารส่วนตำบลลิเซ ตำบลลิเซ อำเภอโศกร์ศรีสุวรรณ จังหวัดศรีสะเกษ	เพื่อเพิ่ม กำลังไฟฟ้าให้ เพียงพอในการ ใช้งาน	เพิ่มขนาดหม้อแปลงไฟฟ้า จาก ๕๐ KVA เป็นขนาด ๑๐๐ KVA พร้อมเพิ่มขนาด สายไฟ		๓๖๐,๐๐๐	๓๖๐,๐๐๐			ไฟฟ้า ขนาด ๑๐๐ KVA	มีไฟฟ้าใช้อย่าง เพียงพอในการ ให้บริการประชาชน	กองช่าง
๑๓	โครงการย้ายเสาไฟฟ้าบริเวณหน้าทำ การองค์การบริหารส่วนตำบลลิเซ ตำบลลิ เซ อำเภอโศกร์ศรีสุวรรณ จังหวัดศรีสะเกษ	เพื่อย้ายเสา ไฟฟ้าให้ เหมาะสมกับ พื้นที่	ย้ายเสาไฟฟ้าจุดหน้าองค์การ บริหารส่วนตำบลลิเซ จำนวน ๒ ต้น		๒๕,๐๐๐	๒๕,๐๐๐			๑ จุด	ระยะเสาไฟฟ้ามีความ เหมาะสม	กองช่าง

๑. ยุทธศาสตร์ที่ ๑ การพัฒนาäänโครงสร้างพื้นฐาน

๑.๓ กลยุทธ์ขยายเขตไฟฟ้าแรงต่ำ

(๑) แผนงานเคหะและชุมชน

ที่	โครงการ	วัตถุประสงค์	เป้าหมาย (ผลผลิตของโครงการ)	งบประมาณ					ตัวชี้วัด (KPI)	ผลที่คาดว่าจะได้รับ	หน่วยงาน รับผิดชอบหลัก
				๒๕๖๖ (บาท)	๒๕๖๗ (บาท)	๒๕๖๘ (บาท)	๒๕๖๙ (บาท)	๒๕๗๐ (บาท)			
๑๔	โครงการย้ายเสาไฟฟ้าบริเวณที่ดินนายหลวงศิริ บ้านโนน หมู่ที่ ๑๒ ตำบลฮีเซ อำเภอโพนธิ์ศรีสุวรรณ จังหวัดศรีสะเกษ	เพื่อย้ายเสาไฟฟ้าให้เหมาะสมกับพื้นที่	ย้ายเสาไฟฟ้าบริเวณที่ดินนายหลวงศิริ บ้านโนน หมู่ที่ ๑๒ จำนวน ๑ ต้น		๒๕,๐๐๐	๒๕,๐๐๐			๑ จุด	ระยะเสาไฟฟ้ามีความเหมาะสม	กองช่าง
๑๕	โครงการย้ายเสาไฟฟ้าตามแนวถนนเส้นบ้านนายอำพร จันทรอินทรไปบ้านฮีเซใต้บ้านหนองหนัก หมู่ที่ ๖ ตำบลฮีเซ อำเภอโพนธิ์ศรีสุวรรณ จังหวัดศรีสะเกษ	เพื่อย้ายเสาไฟฟ้าให้เหมาะสมกับพื้นที่	ย้ายเสาไฟฟ้าจุดบ้านหนองหนัก		๕๐,๐๐๐	๕๐,๐๐๐			๑ จุด	ระยะเสาไฟฟ้ามีความเหมาะสม	กองช่าง
รวม	๑๕ โครงการ				๙๖๐,๐๐๐	๑,๒๕๕,๐๐๐	๒,๐๐๒,๐๐๐	๒,๒๓๐,๐๐๐			

รายละเอียดโครงการพัฒนา

แผนพัฒนาท้องถิ่น (พ.ศ. ๒๕๖๖ - ๒๕๗๐) ทบทวนปี ๑/๒๕๖๗

แบบ ผ.๐๒

องค์การบริหารส่วนตำบลอิเซ

ก. ยุทธศาสตร์ชาติ ๒๐ ปี ยุทธศาสตร์ที่ ๒ ด้านการสร้างความสามารถในการแข่งขัน

ข. แผนพัฒนาเศรษฐกิจและสังคมแห่งชาติ ฉบับที่ ๑๓ หมวดหมายที่ ๕ ไทยเป็นประตูการค้าการลงทุนและยุทธศาสตร์ทางโลจิสติกส์ที่สำคัญของภูมิภาค

ค. Sustainable Development Goals: SDGs เป้าหมายที่ ๙ พัฒนาโครงสร้างพื้นฐานที่ยืดหยุ่น ส่งเสริมกระบวนการอุตสาหกรรมที่ยั่งยืน และสนับสนุนนวัตกรรม

ง. ยุทธศาสตร์จังหวัดศรีสะเกษ ประเด็นการพัฒนาที่ ๓ พัฒนาเมืองน่าอยู่ สู่คุณภาพชีวิตประชาชนในทุกมิติ

จ. ยุทธศาสตร์การพัฒนาขององค์กรปกครองส่วนท้องถิ่นในเขตจังหวัด ยุทธศาสตร์ที่ ๕ พัฒนาและยกระดับโครงสร้างพื้นฐานให้เชื่อมโยงกับการพัฒนาทุกมิติ

๑. ยุทธศาสตร์ที่ ๑ การพัฒนาด้านโครงสร้างพื้นฐาน

๑.๔ กลยุทธ์ก่อสร้างรางระบายน้ำ

(๑) แผนงานอุตสาหกรรมและการโยธา

ที่	โครงการ	วัตถุประสงค์	เป้าหมาย (ผลผลิตของโครงการ)	งบประมาณ					ตัวชี้วัด (KPI)	ผลที่คาดว่าจะได้รับ	หน่วยงาน รับผิดชอบหลัก
				๒๕๖๖ (บาท)	๒๕๖๗ (บาท)	๒๕๖๘ (บาท)	๒๕๖๙ (บาท)	๒๕๗๐ (บาท)			
๑	โครงการวางท่อระบายน้ำตามแนวถนน คสล.เส้นทางไปตำบลเสียว ทั้ง ๒ ฝั่ง บ้านแสง หมู่ที่ ๑ ตำบลอิเซ อำเภอโพธิ์ ศรีสุวรรณ จังหวัดศรีสะเกษ	เพื่อระบายน้ำ ในชุมชนได้ สะดวก	วางท่อระบายน้ำพร้อมบ่อพัก ตามแนวถนน คสล.เส้นทางไป ตำบลเสียว ทั้ง ๒ ฝั่ง ระยะทาง ๗๔๐ เมตร			๓๓๓๓,๐๐๐	๓๓๓๓,๐๐๐	๖๖๖,๐๐๐	ท่อระบายน้ำ ระยะทาง ยาว ๗๔๐ เมตร	ลดน้ำท่วมขังในชุมชน	กองช่าง
๒	โครงการก่อสร้างรางระบายน้ำเลียบบถนน คสล. จากศาลาประชาคมบ้านแสงไปทาง บ้านนายไถ่ มีคำ บ้านแสง หมู่ที่ ๑ ตำบล อิเซ อำเภอโพธิ์ศรีสุวรรณ จังหวัดศรีสะเกษ	เพื่อระบายน้ำ ในชุมชนได้ สะดวก	ก่อสร้างรางระบายน้ำเลียบบถนน คสล. จากศาลาประชาคมบ้าน แสงไปทางบ้านนายไถ่ มีคำ ระยะทาง ๘๕ เมตร				๑๑๕,๐๐๐		รางระบายน้ำ ระยะทาง ยาว ๘๕ เมตร	ลดน้ำท่วมขังในชุมชน	กองช่าง
๓	โครงการก่อสร้างประตูปิด-เปิด บล็อก คอนกรีต เส้นถนนแนวกันไฟ บ้านหนอง ฮู หมู่ที่ ๓ ตำบลอิเซ อำเภอโพธิ์ศรี สุวรรณ จังหวัดศรีสะเกษ	เพื่อเปิด-ปิดน้ำ เข้าพื้นที่ทำ การเกษตร	ก่อสร้างประตูปิด-เปิด บล็อก คอนกรีต			๑๔๐,๐๐๐			๑ แห่ง	ลดน้ำท่วมขังในชุมชน	กองช่าง

๑. ยุทธศาสตร์ที่ ๑ การพัฒนาด้านโครงสร้างพื้นฐาน

๑.๔ กลยุทธ์ก่อสร้างวางระบายน้ำ

(๑) แผนงานอุตสาหกรรมและการโยธา

ที่	โครงการ	วัตถุประสงค์	เป้าหมาย (ผลผลิตของโครงการ)	งบประมาณ					ตัวชี้วัด (KPI)	ผลที่คาดว่าจะได้รับ	หน่วยงาน รับผิดชอบหลัก
				๒๕๖๖ (บาท)	๒๕๖๗ (บาท)	๒๕๖๘ (บาท)	๒๕๖๙ (บาท)	๒๕๗๐ (บาท)			
๔	โครงการก่อสร้างวางระบายน้ำตามแนวถนน คสล.เส้นถนนทิศตะวันออกไปทิศตะวันตกหมู่บ้านแปะทางทิศเหนือ บ้านแปะ หมู่ที่ ๔ ตำบลอีเซ อำเภอโศกรีสวรรณ จังหวัดศรีสะเกษ	เพื่อระบายน้ำในชุมชนได้สะดวก	ก่อสร้างวางระบายน้ำตามแนวถนน คสล.เส้นถนนทิศตะวันออกไปทิศตะวันตกหมู่บ้านแปะทางทิศเหนือ ระยะทาง ๒๓๐ เมตร				๓๑๐,๐๐๐		วางระบายน้ำระยะทาง ยาว ๒๓๐ เมตร	ลดน้ำท่วมขังในชุมชน	กองช่าง
๕	โครงการก่อสร้างวางระบายน้ำจากสาธารณะประโยชน์ (ปูตา) ถึงบ้านนางสุภักดิ์ พรหมดี บ้านแปะ หมู่ที่ ๔ ตำบลอีเซ อำเภอโศกรีสวรรณ จังหวัดศรีสะเกษ	เพื่อระบายน้ำในชุมชนได้สะดวก	ก่อสร้างวางระบายน้ำจากสาธารณะประโยชน์ (ปูตา) ถึงบ้านนางสุภักดิ์ พรหมดี ระยะทาง ๑๓๕ เมตร			๑๘๖,๐๐๐	๑๘๖,๐๐๐		วางระบายน้ำระยะทาง ยาว ๑๓๕ เมตร	ลดน้ำท่วมขังในชุมชน	กองช่าง
๖	โครงการก่อสร้างวางระบายน้ำจากบ้านนางประยงค์ มงคลชัยพาณิชย์ ถึงบ้านนายเสถียร สิทธิ บ้านอีเซ หมู่ที่ ๕ ตำบลอีเซ อำเภอโศกรีสวรรณ จังหวัดศรีสะเกษ	เพื่อระบายน้ำในชุมชนได้สะดวก	ก่อสร้างวางระบายน้ำนางยงค์ มงคลชัยพาณิชย์ ถึงบ้านนายเสถียร สิทธิ ระยะทาง ๒๖๕ เมตร			๓๖๐,๐๐๐	๓๖๐,๐๐๐		วางระบายน้ำระยะทาง ยาว ๒๖๕ เมตร	ลดน้ำท่วมขังในชุมชน	กองช่าง
๗	โครงการก่อสร้างวางระบายน้ำตามแนวถนน คสล.เส้นกลางหมู่บ้านทิศตะวันตกไปทิศตะวันออกหมู่บ้านหนองหนังก่อออกไปทางทิศใต้และทิศเหนือ บ้านหนองหนังก หมู่ที่ ๖ ตำบลอีเซ อำเภอโศกรีสวรรณ จังหวัดศรีสะเกษ	เพื่อระบายน้ำในชุมชนได้สะดวก	ก่อสร้างวางระบายน้ำตามแนวถนน คสล.เส้นกลางหมู่บ้านทิศตะวันตกไปทิศตะวันออกหมู่บ้านหนองหนังก่อออกไปทางทิศใต้และทิศเหนือ ระยะทาง ๔๐๐ เมตร			๕๔๐,๐๐๐			วางระบายน้ำระยะทาง ยาว ๔๐๐ เมตร	ลดน้ำท่วมขังในชุมชน	กองช่าง

๑. ยุทธศาสตร์ที่ ๑ การพัฒนาäänโครงสร้างพื้นฐาน

๑.๔ กลยุทธ์ก่อสร้างวางระบายน้ำ

(๑) แผนงานอุตสาหกรรมและการโยธา

ที่	โครงการ	วัตถุประสงค์	เป้าหมาย (ผลผลิตของโครงการ)	งบประมาณ					ตัวชี้วัด (KPI)	ผลที่คาดว่าจะได้รับ	หน่วยงาน รับผิดชอบหลัก
				๒๕๖๖ (บาท)	๒๕๖๗ (บาท)	๒๕๖๘ (บาท)	๒๕๖๙ (บาท)	๒๕๗๐ (บาท)			
๘	โครงการก่อสร้างวางระบายน้ำตามแนวถนนเส้นกลางหมู่บ้านทางทิศตะวันออกไปตะวันตกและตามซอยในหมู่บ้านเอีชีใต้ หมู่ที่ ๗ ตำบลอีชี อำเภอโศกศรีสุพรรณ จังหวัดศรีสะเกษ	เพื่อระบายน้ำในชุมชนได้สะดวก	ก่อสร้างวางระบายน้ำตามแนวถนนเส้นกลางหมู่บ้านทางทิศตะวันออกไปตะวันตกและตามซอยในหมู่บ้านเอีชีใต้ ระยะทาง ๙๗๐ เมตร			๔๔๐,๐๐๐	๔๔๐,๐๐๐	๔๔๐,๐๐๐	วางระบายน้ำระยะทาง ยาว ๙๗๐ เมตร	ลดน้ำท่วมขังในชุมชน	กองช่าง
๙	โครงการวางท่อกลมพร้อมบ่อพักตามแนวถนนลาดยางสุดสาย บ้านเอีชีใต้ หมู่ที่ ๗ ตำบลอีชี อำเภอโศกศรีสุพรรณ จังหวัดศรีสะเกษ	เพื่อระบายน้ำในชุมชนได้สะดวก	วางท่อกลม คสล. พร้อมบ่อพัก ระยะทาง ๔๓๐ เมตร				๔๖๔,๐๐๐	๔๖๔,๐๐๐	ท่อระบายน้ำระยะทาง ยาว ๔๓๐ เมตร	ลดน้ำท่วมขังในชุมชน	กองช่าง
๑๐	โครงการก่อสร้างคลองส่งน้ำ คสล. จากบ้านหนองจระไปทางทิศตะวันตก หมู่บ้านหนองจระ หมู่ที่ ๑๐ ตำบลอีชี อำเภอโศกศรีสุพรรณ จังหวัดศรีสะเกษ	เพื่อมีน้ำเพียงพอในการทำการเกษตร	ก่อสร้างคลองส่งน้ำ คสล. ระยะทาง ๑๕๐ เมตร			๓๔๐,๐๐๐			คลองส่งน้ำ คสล. ระยะทาง ยาว ๑๕๐ เมตร	มีน้ำใช้อย่างทั่วถึง	กองช่าง
๑๑	โครงการก่อสร้างคลองส่งน้ำ คสล. จากนาขายทองใส อินตะนัย ถึงนาางสมร พวงพันธ์ บ้านหนองจระ หมู่ที่ ๑๐ ตำบลอีชี อำเภอโศกศรีสุพรรณ จังหวัดศรีสะเกษ	เพื่อมีน้ำเพียงพอในการทำการเกษตร	ก่อสร้างคลองส่งน้ำ คสล. ระยะทาง ๒๐๐ เมตร					๔๕๐,๐๐๐	คลองส่งน้ำ คสล. ระยะทาง ยาว ๒๐๐ เมตร	มีน้ำใช้อย่างทั่วถึง	กองช่าง
๑๒	โครงการวางท่อระบายน้ำตามเส้นถนนกลางหมู่บ้านอรุณรังษี หมู่ที่ ๑๑ ตำบลอีชี อำเภอโศกศรีสุพรรณ จังหวัดศรีสะเกษ	เพื่อระบายน้ำในชุมชนได้สะดวก	วางท่อระบายน้ำพร้อมบ่อพักเส้นถนนกลางหมู่บ้านอรุณรังษี ระยะทาง ๔๒๐ เมตร			๕๖๗,๐๐๐	๕๖๗,๐๐๐		ท่อระบายน้ำระยะทาง ยาว ๔๒๐ เมตร	ลดน้ำท่วมขังในชุมชน	กองช่าง

๑. ยุทธศาสตร์ที่ ๑ การพัฒนาโครงสร้างพื้นฐาน

๑.๔ กลยุทธ์ก่อสร้างวางระบายน้ำ

(๑) แผนงานอุตสาหกรรมและการโยธา

ที่	โครงการ	วัตถุประสงค์	เป้าหมาย (ผลผลิตของโครงการ)	งบประมาณ					ตัวชี้วัด (KPI)	ผลที่คาดว่าจะได้รับ	หน่วยงาน รับผิดชอบหลัก
				๒๕๖๖ (บาท)	๒๕๖๗ (บาท)	๒๕๖๘ (บาท)	๒๕๖๙ (บาท)	๒๕๗๐ (บาท)			
๑๓	โครงการก่อสร้างวางระบายน้ำตามแนวถนนเส้นกลางหมู่บ้านโนน หมู่ที่ ๑๒ ตำบลอิเซ อำเภอโพธิ์ศรีสุวรรณ จังหวัดศรีสะเกษ	เพื่อระบายน้ำในชุมชนได้สะดวก	ก่อสร้างวางระบายน้ำตามแนวถนนเส้นกลางหมู่บ้านโนน ระยะทาง ๒๔๐ เมตร				๓๒๔,๐๐๐		วางระบายน้ำระยะทาง ยาว ๒๔๐ เมตร	ลดน้ำท่วมขังในชุมชน	กองช่าง
๑๔	โครงการวางท่อคอนกรีตระบายน้ำตามแนวถนนเส้น no.๒๐๗๖ จากบ้านโนนไปลำน้ำห้วยทับทัน ตำบลอิเซ อำเภอโพธิ์ศรีสุวรรณ จังหวัดศรีสะเกษ	เพื่อระบายน้ำในชุมชนได้สะดวก	วางท่อระบายน้ำพร้อมบ่อพักตามแนวถนน ๒๐๗๖ ระยะทาง ๒,๔๕๐ เมตร			๑๒,๓๐๐,๐๐๐	๑๒,๓๐๐,๐๐๐		ท่อระบายน้ำระยะทาง ๒,๔๕๐ เมตร	ลดน้ำท่วมขังในชุมชน	กองช่าง
รวม	๑๔ โครงการ					๑๕,๒๐๖,๐๐๐	๑๕,๓๙๙,๐๐๐	๒,๐๒๐,๐๐๐			

รายละเอียดโครงการพัฒนา

แผนพัฒนาท้องถิ่น (พ.ศ. ๒๕๖๖ - ๒๕๗๐) ทบพทวปี ๑/๒๕๖๗

แบบ ผ.๐๒

องค์การบริหารส่วนตำบลอิเซ

ก. ยุทธศาสตร์ชาติ ๒๐ ปี ยุทธศาสตร์ที่ ๒ ด้านการสร้างความสามารถในการแข่งขัน

ข. แผนพัฒนาเศรษฐกิจและสังคมแห่งชาติ ฉบับที่ ๑๓ หมวดหมายที่ ๕ ไทยเป็นประตูการค้าการลงทุนและยุทธศาสตร์ทางโลจิสติกส์ที่สำคัญของภูมิภาค

ค. Sustainable Development Goals: SDGs เป้าหมายที่ ๙ พัฒนาโครงสร้างพื้นฐานที่ยืดหยุ่น ส่งเสริมกระบวนการอุตสาหกรรมที่ยั่งยืน และสนับสนุนนวัตกรรม

ง. ยุทธศาสตร์จังหวัดศรีสะเกษ ประเด็นการพัฒนาที่ ๓ พัฒนาเมืองน่าอยู่ สู่คุณภาพชีวิตประชาชนในทุกมิติ

จ. ยุทธศาสตร์การพัฒนาขององค์กรปกครองส่วนท้องถิ่นในเขตจังหวัด ยุทธศาสตร์ที่ ๕ พัฒนาและยกระดับโครงสร้างพื้นฐานให้เชื่อมโยงกับการพัฒนาทุกมิติ

๑. ยุทธศาสตร์ที่ ๑ การพัฒนาด้านโครงสร้างพื้นฐาน

๑.๕ กลยุทธ์ขยายเขตวางท่อสร้างน้ำเพื่อการเกษตร

(๑) แผนงานอุตสาหกรรมและการโยธา

ที่	โครงการ	วัตถุประสงค์	เป้าหมาย (ผลผลิตของโครงการ)	งบประมาณ					ตัวชี้วัด (KPI)	ผลที่คาดว่าจะได้รับ	หน่วยงาน รับผิดชอบหลัก
				๒๕๖๖ (บาท)	๒๕๖๗ (บาท)	๒๕๖๘ (บาท)	๒๕๖๙ (บาท)	๒๕๗๐ (บาท)			
๑	โครงการวางท่อส่งน้ำเพื่อการเกษตรจากคลองตาดบริเวณต้นคลองไปถึงนายดาวเรือง บ้านพระ หมู่ที่ ๒ ตำบลอิเซ อำเภอโพธิ์ศรีสุวรรณ จังหวัดศรีสะเกษ	เพื่อให้เกษตรกรมีน้ำเพียงพอในการทำการเกษตร	วางท่อส่งน้ำจากคลองตาดบริเวณต้นคลองไปถึงนายดาวเรืองประมาณ ๓๐๐ เมตรพร้อมหัวน้ำจำนวน ๔ จุด			๓๔๐,๐๐๐			ท่อส่งน้ำระยะทาง ยาว ๓๐๐ เมตร	เกษตรกรมีน้ำเพียงพอ	กองช่าง
๒	โครงการวางท่อส่งน้ำเพื่อการเกษตรจากนางางสมบัติ แสนวงศ์ผ่านนางางบุญยืน ภักดี ถึงนางางไพบูลย์ วันชวง บ้านอิเซ หมู่ที่ ๕ ตำบลอิเซ อำเภอโพธิ์ศรีสุวรรณ จังหวัดศรีสะเกษ	เพื่อให้เกษตรกรมีน้ำเพียงพอในการทำการเกษตร	วางท่อส่งน้ำจากนางางสมบัติ แสนวงศ์ผ่านนางางบุญยืน ภักดี ถึงนางางไพบูลย์ วันชวง ประมาณ ๓๖๐ เมตรพร้อมหัวน้ำ					๔๐๖,๐๐๐	ท่อส่งน้ำระยะทาง ยาว ๓๖๐ เมตร	เกษตรกรมีน้ำเพียงพอ	กองช่าง
๓	โครงการวางท่อส่งน้ำเพื่อการเกษตรจากนางางเลา ทองปัญญาไปทางบ้านนายถนอม สำแดง ถึงถนอมลาตยง บ้านอิเซ หมู่ที่ ๕ ตำบลอิเซ อำเภอโพธิ์ศรีสุวรรณ จังหวัดศรีสะเกษ	เพื่อให้เกษตรกรมีน้ำเพียงพอในการทำการเกษตร	วางท่อส่งน้ำจากนางางเลาทองปัญญาไปทางบ้านนายถนอม สำแดง ถึงถนอมลาตยง ประมาณ ๗๕๐ เมตรพร้อมหัวน้ำ				๔๒๐,๐๐๐	๔๒๐,๐๐๐	ท่อส่งน้ำระยะทาง ยาว ๗๕๐ เมตร	เกษตรกรมีน้ำเพียงพอ	กองช่าง

๑. ยุทธศาสตร์ที่ ๑ การพัฒนาäänโครงสร้างพื้นฐาน

๑.๕ กลยุทธ์ขยายเขตวางท่อส่งน้ำเพื่อการเกษตร

(๑) แผนงานอุตสาหกรรมและการโยธา

ที่	โครงการ	วัตถุประสงค์	เป้าหมาย (ผลผลิตของโครงการ)	งบประมาณ					ตัวชี้วัด (KPI)	ผลที่คาดว่าจะได้รับ	หน่วยงาน รับผิดชอบหลัก
				๒๕๖๖ (บาท)	๒๕๖๗ (บาท)	๒๕๖๘ (บาท)	๒๕๖๙ (บาท)	๒๕๗๐ (บาท)			
๔	โครงการวางท่อส่งน้ำเพื่อการเกษตรจากวัดบ้านแก่น ไปบ้านแปะ และประตูเปิด-เปิดลงสระวัดบ้านแก่น บ้านอีเซใต้ หมู่ที่ ๗ ตำบลอีเซ อำเภอโศกรีสวรรณ จังหวัดศรีสะเกษ	เพื่อให้เกษตรกรมีน้ำเพียงพอในการทำการเกษตร	วางท่อส่งน้ำจากวัดบ้านแก่น ไปบ้านแปะ และประตูเปิด-เปิดลงสระวัดบ้านแก่น ประมาณ ๔๐๐ เมตร พร้อมหัวน้ำ					๔๕๒,๐๐๐	ท่อส่งน้ำระยะทาง ยาว ๔๐๐ เมตร	เกษตรกรมีน้ำเพียงพอ	กองช่าง
๕	โครงการขยายเขตเชื่อมจุดเปิด-ปิด พร้อมวางท่อปล่อยน้ำของสถานีสูบน้ำบ้านห้องเปือย บ้านห้องเปือย หมู่ที่ ๘ ตำบลอีเซ อำเภอโศกรีสวรรณ จังหวัดศรีสะเกษ	เพื่อให้เกษตรกรมีน้ำเพียงพอในการทำการเกษตร	เชื่อมจุดเปิด-ปิด พร้อมวางท่อปล่อยน้ำของสถานีสูบน้ำบ้านห้องเปือย จุดนายสมาน ผมงักดี, จุดนางวาน ผมงักดี ผิงขวา และจุดนายถาวร ทักฉิน				๖๐,๐๐๐		เชื่อมจุดเปิด-ปิด ๓ จุด	เกษตรกรมีน้ำเพียงพอ	กองช่าง
๖	โครงการวางท่อส่งน้ำเพื่อการเกษตรจากนางานคำไฮ ไชยตรลงไปถึงนางานมาลา จันโท บ้านน้อยดงเมือง หมู่ที่ ๙ ตำบลอีเซ อำเภอโศกรีสวรรณ จังหวัดศรีสะเกษ	เพื่อให้เกษตรกรมีน้ำเพียงพอในการทำการเกษตร	วางท่อส่งน้ำจากนางานคำไฮ ไชยตรลงไปถึงนางานมาลา จันโท ประมาณ ๓๒๐ เมตร พร้อมหัวน้ำ				๓๖๐,๐๐๐		ท่อส่งน้ำระยะทาง ยาว ๓๒๐ เมตร	เกษตรกรมีน้ำเพียงพอ	กองช่าง
๗	โครงการวางท่อส่งน้ำเพื่อการเกษตรจากต่อจากวัดป่าโนนใหญ่ ถึงนางานน้อย แก่นโน บ้านน้อยดงเมือง หมู่ที่ ๙ ตำบลอีเซ อำเภอโศกรีสวรรณ จังหวัดศรีสะเกษ	เพื่อให้เกษตรกรมีน้ำเพียงพอในการทำการเกษตร	วางท่อส่งน้ำจากต่อจากวัดป่าโนนใหญ่ ถึงนางานน้อย แก่นโน ประมาณ ๓๖๐ เมตร พร้อมหัวน้ำ					๔๐๖,๐๐๐	ท่อส่งน้ำระยะทาง ยาว ๓๖๐ เมตร	เกษตรกรมีน้ำเพียงพอ	กองช่าง

๑. ยุทธศาสตร์ที่ ๑ การพัฒนาด้านโครงสร้างพื้นฐาน

๑.๕ กลยุทธ์ขยายเขตวางท่อสร้างน้ำเพื่อการเกษตร

(๑) แผนงานอุตสาหกรรมและการโยธา

ที่	โครงการ	วัตถุประสงค์	เป้าหมาย (ผลผลิตของโครงการ)	งบประมาณ					ตัวชี้วัด (KPI)	ผลที่คาดว่าจะได้รับ	หน่วยงาน รับผิดชอบหลัก
				๒๕๖๖ (บาท)	๒๕๖๗ (บาท)	๒๕๖๘ (บาท)	๒๕๖๙ (บาท)	๒๕๗๐ (บาท)			
๘	โครงการเชื่อมต่อส่งน้ำสถานีบ้านหนองฮูกับสถานีบ้านห้องเปื่อย(บริเวณสำนักสงฆ์รุ่งอรุณ) บ้านอรุณรังษี หมู่ที่ ๑๑ ตำบลฮีเซ อำเภอโศกศรีสุพรรณ จังหวัดศรีสะเกษ	เพื่อให้เกษตรกรมีน้ำเพียงพอในการทำการเกษตร	เชื่อมต่อส่งน้ำสถานีบ้านหนองฮูกับสถานีบ้านห้องเปื่อย (บริเวณสำนักสงฆ์รุ่งอรุณ)			๖๐,๐๐๐	๖๐,๐๐๐		เชื่อมจุด ๑ จุด	เกษตรกรมีน้ำเพียงพอ	กองช่าง
รวม	๘ โครงการ					๔๐๐,๐๐๐	๔๐๐,๐๐๐	๑,๖๘๔,๐๐๐			

รายละเอียดโครงการพัฒนา

แผนพัฒนาท้องถิ่น (พ.ศ. ๒๕๖๖ - ๒๕๗๐) ทบพทวนปี ๑/๒๕๖๗

แบบ ผ.๐๒

องค์การบริหารส่วนตำบลอิเซ

ก. ยุทธศาสตร์ชาติ ๒๐ ปี ยุทธศาสตร์ที่ ๒ ด้านการสร้างความสามารถในการแข่งขัน

ข. แผนพัฒนาเศรษฐกิจและสังคมแห่งชาติ ฉบับที่ ๑๓ หมายเหตุที่ ๕ ไทยเป็นประตูการค้าการลงทุนและยุทธศาสตร์ทางโลจิสติกส์ที่สำคัญของภูมิภาค

ค. Sustainable Development Goals: SDGs เป้าหมายที่ ๙ พัฒนาโครงสร้างพื้นฐานที่ยืดหยุ่น ส่งเสริมกระบวนการอุตสาหกรรมที่ยั่งยืน และสนับสนุนนวัตกรรม

ง. ยุทธศาสตร์จังหวัดศรีสะเกษ ประเด็นการพัฒนาที่ ๓ พัฒนาเมืองน่าอยู่ คุณภาพชีวิตประชาชนในทุกมิติ

จ. ยุทธศาสตร์การพัฒนารองขององค์การปกครองส่วนท้องถิ่นในเขตจังหวัด ยุทธศาสตร์ที่ ๕ พัฒนาและยกระดับโครงสร้างพื้นฐานให้เชื่อมโยงกับการพัฒนาทุกมิติ

๑. ยุทธศาสตร์ที่ ๑ การพัฒนาด้านโครงสร้างพื้นฐาน

๑.๖ กลยุทธ์ขยายเขตท่อเมนประปาเพิ่ม

(๑) แผนงานอุตสาหกรรมและการโยธา

ที่	โครงการ	วัตถุประสงค์	เป้าหมาย (ผลผลิตของโครงการ)	งบประมาณ					ตัวชี้วัด (KPI)	ผลที่คาดว่าจะได้รับ	หน่วยงาน รับผิดชอบหลัก
				๒๕๖๖ (บาท)	๒๕๖๗ (บาท)	๒๕๖๘ (บาท)	๒๕๖๙ (บาท)	๒๕๗๐ (บาท)			
๑	โครงการปรับปรุงระบบประปาบ้าน แสง(เปลี่ยนท่อเมนตประปา) บ้านแสง หมู่ที่ ๑ ตำบลอิเซ อำเภอโพธิ์ศรี สุวรรณ จังหวัดศรีสะเกษ	เพื่อเพิ่ม ประสิทธิภาพ ระบบประปา หมู่บ้าน	เปลี่ยนท่อเมนตประปา พร้อม อุปกรณ์ประตุน้ำเปิด-ปิด อุปกรณ์ต่อเชื่อมมาตรวัดน้ำ ระยะทาง ๑,๐๔๐ เมตร			๔๑๖,๐๐๐			ท่อเมนต ประปา ระยะทาง ยาว ๑,๐๔๐ เมตร	น้ำอุปโภค-บริโภค สะอาด	กองช่าง
๒	โครงการปรับปรุงระบบประปาบ้าน หนองฮู(เปลี่ยนท่อเมนตประปา) บ้าน หนองฮู หมู่ที่ ๓ ตำบลอิเซ อำเภอโพธิ์ ศรีสุวรรณ จังหวัดศรีสะเกษ	เพื่อเพิ่ม ประสิทธิภาพ ระบบประปา หมู่บ้าน	เปลี่ยนท่อเมนตประปา พร้อม อุปกรณ์ประตุน้ำเปิด-ปิด อุปกรณ์ต่อเชื่อมมาตรวัดน้ำ ระยะทาง ๑,๑๖๕ เมตร				๔๖๖,๐๐๐		ท่อเมนต ประปา ระยะทาง ยาว ๑,๑๖๕ เมตร	น้ำอุปโภค-บริโภค สะอาด	กองช่าง
๓	โครงการประปาดื่มได้บ้านหนองฮู หมู่ที่ ๓ ตำบลอิเซ อำเภอโพธิ์ศรี สุวรรณ จังหวัดศรีสะเกษ	เพื่อเพิ่ม ประสิทธิภาพ ระบบประปา หมู่บ้าน	ปรับปรุงระบบประปาให้ดื่มได้					๑๐๐,๐๐๐	๑ แห่ง	ลดค่าใช้จ่าย ประชาชน	กองช่าง

๑. ยุทธศาสตร์ที่ ๑ การพัฒนาäänโครงสร้างพื้นฐาน

๑.๖ กลยุทธ์ขยายเขตท่อเมนประปาเพิ่ม

(๑) แผนงานอุตสาหกรรมและการโยธา

ที่	โครงการ	วัตถุประสงค์	เป้าหมาย (ผลผลิตของโครงการ)	งบประมาณ					ตัวชี้วัด (KPI)	ผลที่คาดว่าจะได้รับ	หน่วยงาน รับผิดชอบหลัก
				๒๕๖๖ (บาท)	๒๕๖๗ (บาท)	๒๕๖๘ (บาท)	๒๕๖๙ (บาท)	๒๕๗๐ (บาท)			
๔	โครงการปรับปรุงระบบประปาบ้าน ห้องเป็ย(เปลี่ยนท่อเมนตประปา) บ้านห้องเป็ย หมู่ที่ ๘ ตำบลอิเซ อำเภอโพธิ์ศรีสุวรรณ จังหวัดศรีสะเกษ	เพื่อเพิ่ม ประสิทธิภาพ ระบบประปา หมู่บ้าน	เปลี่ยนท่อเมนตประปา พร้อม อุปกรณ์ประตูน้ำเปิด-ปิด อุปกรณ์ต่อเชื่อมมาตรวัดน้ำ ระยะทาง ๑,๔๐๐ เมตร			๒๘๐,๐๐๐	๒๘๐,๐๐๐		ท่อเมนต ประปา ระยะทาง ยาว ๑,๔๐๐ เมตร	น้ำอุปโภค-บริโภค สะอาด	กองช่าง
๕	โครงการปรับปรุงระบบประปาบ้าน อรุณรังษี(เปลี่ยนท่อเมนตประปา) บ้านอรุณรังษี หมู่ที่ ๑๑ ตำบลอิเซ อำเภอโพธิ์ศรีสุวรรณ จังหวัดศรีสะเกษ	เพื่อเพิ่ม ประสิทธิภาพ ระบบประปา หมู่บ้าน	เปลี่ยนท่อเมนตประปา พร้อม อุปกรณ์ประตูน้ำเปิด-ปิด อุปกรณ์ต่อเชื่อมมาตรวัดน้ำ ระยะทาง ๑,๓๒๐ เมตร			๕๒๘,๐๐๐			ท่อเมนต ประปา ระยะทาง ยาว ๑,๓๒๐ เมตร	น้ำอุปโภค-บริโภค สะอาด	กองช่าง
๖	โครงการขยายเขตระบบประปาป็อก แทงค์มาเชื่อมจุดบ้านนายถ่ มีคำ บ้านอรุณรังษี หมู่ที่ ๑๑ ตำบลอิเซ อำเภอโพธิ์ศรีสุวรรณ จังหวัดศรีสะเกษ	เพื่อเพิ่ม ประสิทธิภาพ ระบบประปา หมู่บ้าน	ขยายเขตระบบประปาป็อก แทงค์ ระยะทาง ๒๗๐ เมตร				๑๐๘,๐๐๐		ท่อเมนต ประปา ระยะทาง ยาว ๒๗๐ เมตร	น้ำอุปโภค-บริโภค สะอาด	กองช่าง
รวม	๖ โครงการ					๑,๒๒๔,๐๐๐	๘๕๔,๐๐๐	๑๐๐,๐๐๐			

รายละเอียดโครงการพัฒนา
แผนพัฒนาท้องถิ่น (พ.ศ. ๒๕๖๖ - ๒๕๗๐) ทบทวนปี ๑/๒๕๖๗
องค์การบริหารส่วนตำบลอีเซ

แบบ ผ.๐๒

- ก. ยุทธศาสตร์ชาติ ๒๐ ปี ยุทธศาสตร์ที่ ๓ ด้านการพัฒนาและเสริมสร้างศักยภาพทรัพยากรมนุษย์
- ข. แผนพัฒนาเศรษฐกิจและสังคมแห่งชาติ ฉบับที่ ๑๓ หมายความว่า ๙ ไทยมีความยากจนข้ามรุ่นลดลง และมีความคุ้มครองทางสังคมที่เพียงพอเหมาะสม
- ค. Sustainable Development Goals: SDGs เป้าหมายที่ ๔ สร้างหลักประกันว่าทุกคนมีการศึกษาที่มีคุณภาพอย่างครอบคลุมและเท่าเทียม และสนับสนุนโอกาสในการ
- ง. ยุทธศาสตร์จังหวัดศรีสะเกษ ประเด็นการพัฒนาที่ ๓ พัฒนาเมืองน่าอยู่ สู่คุณภาพชีวิตประชาชนในทุกมิติ
- จ. ยุทธศาสตร์การพัฒนาขององค์กรปกครองส่วนท้องถิ่นในเขตจังหวัด ยุทธศาสตร์ที่ ๑ ยกระดับคุณภาพชีวิตให้เป็นสังคมที่น่าอยู่
๒. ยุทธศาสตร์ที่ ๒ การพัฒนาดำเนินงานส่งเสริมคุณภาพชีวิต
- ๒.๑ กลยุทธ์การพัฒนาคุณภาพผู้เรียน

(๑) แผนงานการศึกษา

ที่	โครงการ	วัตถุประสงค์	เป้าหมาย (ผลผลิตของโครงการ)	งบประมาณ					ตัวชี้วัด (KPI)	ผลที่คาดว่าจะได้รับ	หน่วยงาน รับผิดชอบหลัก
				๒๕๖๖ (บาท)	๒๕๖๗ (บาท)	๒๕๖๘ (บาท)	๒๕๖๙ (บาท)	๒๕๗๐ (บาท)			
๑	โครงการส่งเสริมและสนับสนุน อาหารเสริม(นม)	เพื่อส่งเสริมให้เด็ก นักเรียน ได้รับอาหาร เสริม(นม) อย่างทั่วถึง	โรงเรียนในเขตพื้นที่ ตำบลอีเซ ๒ แห่ง และ ศูนย์พัฒนาเด็กเล็กใน สังกัด อบต.อีเซ	๕๕๐,๐๐๐	๕๕๐,๐๐๐	๕๕๐,๐๐๐	๕๕๐,๐๐๐	๕๕๐,๐๐๐	เด็ก นักเรียน ได้รับอาหาร เสริม(นม) อย่างทั่วถึง ร้อยละ ๑๐๐	เด็กมีสุขภาพร่างกาย ที่แข็งแรง เจริญเติบโตสมวัย	กองการศึกษาฯ
๒	โครงการส่งเสริมและสนับสนุน อาหารกลางวัน	เพื่อส่งเสริมให้เด็ก ได้รับอาหารที่มี ประโยชน์ อย่างทั่วถึง	โรงเรียนในเขตพื้นที่ ตำบลอีเซ ๒ แห่ง และ ศูนย์พัฒนาเด็กเล็กใน สังกัด อบต.อีเซ	๑,๒๕๐,๐๐๐	๑,๒๕๐,๐๐๐	๑,๒๕๐,๐๐๐	๑,๒๕๐,๐๐๐	๑,๒๕๐,๐๐๐	เด็ก นักเรียน ได้รับอาหาร กลางวัน อย่าง ทั่วถึง ร้อยละ ๑๐๐	เด็กได้รับอาหาร กลางวันที่มีประโยชน์ ได้โภชนาการอาหาร ครบ ๕ หมู่	กองการศึกษาฯ

๒. ยุทธศาสตร์ที่ ๒ การพัฒนาดำเนินงานส่งเสริมคุณภาพชีวิต

๒.๑ กลยุทธ์การพัฒนาคุณภาพผู้เรียน

(๑) แผนงานการศึกษา

ที่	โครงการ	วัตถุประสงค์	เป้าหมาย (ผลผลิตของโครงการ)	งบประมาณ					ตัวชี้วัด (KPI)	ผลที่คาดว่าจะได้รับ	หน่วยงาน รับผิดชอบหลัก
				๒๕๖๖ (บาท)	๒๕๖๗ (บาท)	๒๕๖๘ (บาท)	๒๕๖๙ (บาท)	๒๕๗๐ (บาท)			
๓	โครงการวันเด็กแห่งชาติ	เพื่อให้เด็กได้มีกิจกรรมการแสดงออกด้านต่างๆ พัฒนทักษการเรียนรู้ในสังคมและความสามัคคี	จัดงานและกิจกรรมส่งเสริมพัฒนาการให้เด็ก และเยาวชนได้เข้ารวม เช่น ประกวดวาดภาพ ระบายสี แข่งขันตอบปัญหา ปีนเสาเอารางวัล เป็นต้น	๖๐,๐๐๐	๖๐,๐๐๐	๑๐๐,๐๐๐	๑๐๐,๐๐๐	๑๐๐,๐๐๐	จำนวนเด็กและเยาวชนเข้าร่วมกิจกรรมร้อยละ ๓๐	เด็กมีเวทีแสดงออกถึงความฉลาดทางปัญญา และมีความร่วมมือสามัคคีในการทำกิจกรรมร่วมกัน	กองการศึกษาฯ
๔	โครงการสนับสนุนค่าใช้จ่ายการบริหารสถานศึกษา	เพื่อเสริมสร้างพัฒนาการของเด็กนักเรียนให้เจริญสมวัย	สนับสนุนค่าใช้จ่ายการบริหารสถานศึกษา เช่น ค่าอุปกรณ์การเรียน ค่าเครื่องแบบนักเรียน ค่ากิจกรรมพัฒนาผู้เรียน เป็นต้น ให้กับศูนย์พัฒนาเด็กเล็กสังกัด อบต.อีเซ	๗๐๐,๐๐๐	๗๐๐,๐๐๐	๗๐๐,๐๐๐	๗๐๐,๐๐๐	๗๐๐,๐๐๐	เด็ก นักเรียนได้รับสนับสนุนร้อยละ ๑๐๐	เด็กได้รับมีความรู้และสื่อการศึกษาทั่วถึง	กองการศึกษาฯ

๒. ยุทธศาสตร์ที่ ๒ การพัฒนาดำเนินงานส่งเสริมคุณภาพชีวิต

๒.๑ กลยุทธ์การพัฒนาคุณภาพผู้เรียน

(๑) แผนงานการศึกษา

ที่	โครงการ	วัตถุประสงค์	เป้าหมาย (ผลผลิตของโครงการ)	งบประมาณ					ตัวชี้วัด (KPI)	ผลที่คาดว่าจะได้รับ	หน่วยงาน รับผิดชอบหลัก
				๒๕๖๖ (บาท)	๒๕๖๗ (บาท)	๒๕๖๘ (บาท)	๒๕๖๙ (บาท)	๒๕๗๐ (บาท)			
๕	โครงการส่งเสริมสุขภาพเด็กปฐมวัย	เพื่อให้ครู ผู้ปกครอง และเด็ก มีความรู้ความเข้าใจร่วมกันในการดูแลสุขภาพ	จัดฝึกอบรมให้ความรู้ และฝึกปฏิบัติการดูแลสุขภาพเด็กปฐมวัย ศพด.ในสังกัด	๓๐,๐๐๐	๓๐,๐๐๐	๓๐,๐๐๐	๓๐,๐๐๐	๓๐,๐๐๐	ฝึกอบรม จำนวน ๑ ครั้ง/ปี	เด็กมีสุขภาพร่างกายที่แข็งแรงเติบโตสมวัย	กองการศึกษาฯ
๖	โครงการศูนย์พัฒนาเด็กเล็กปลอดโรค	เพื่อให้ศูนย์พัฒนาเด็กเล็กมีมาตรการป้องกันและควบคุมโรค เด็กมีความปลอดภัยจากโรคต่าง ๆ	จัดฝึกอบรมให้ความรู้ และฝึกปฏิบัติการป้องกันและควบคุมโรค เด็กปฐมวัย ศพด.ในสังกัด	๓๐,๐๐๐	๓๐,๐๐๐	๓๐,๐๐๐	๓๐,๐๐๐	๓๐,๐๐๐	ฝึกอบรม จำนวน ๑ ครั้ง/ปี	เด็กมีสุขภาพร่างกายที่แข็งแรงเติบโตสมวัย	กองการศึกษาฯ
๗	โครงการเฝ้าระวังภาวะโภชนาการเด็ก	เพื่อให้ครู ผู้ปกครอง และเด็ก มีความรู้ความเข้าใจในการดูแลภาวะโภชนาการและการดูแลพัฒนาการการเจริญเติบโตของเด็ก	จัดฝึกอบรมให้ความรู้ และฝึกปฏิบัติการเฝ้าระวังภาวะโภชนาการเด็กเด็กปฐมวัย ศพด.ในสังกัด	๒๐,๐๐๐	๒๐,๐๐๐	๒๐,๐๐๐	๒๐,๐๐๐	๒๐,๐๐๐	ฝึกอบรม จำนวน ๑ ครั้ง/ปี	เด็กมีสุขภาพร่างกายที่แข็งแรงเติบโตสมวัย	กองการศึกษาฯ

๒. ยุทธศาสตร์ที่ ๒ การพัฒนาดำเนินงานส่งเสริมคุณภาพชีวิต

๒.๑ กลยุทธ์การพัฒนาคุณภาพผู้เรียน

(๑) แผนงานการศึกษา

ที่	โครงการ	วัตถุประสงค์	เป้าหมาย (ผลผลิตของโครงการ)	งบประมาณ					ตัวชี้วัด (KPI)	ผลที่คาดว่าจะได้รับ	หน่วยงาน รับผิดชอบหลัก
				๒๕๖๖ (บาท)	๒๕๖๗ (บาท)	๒๕๖๘ (บาท)	๒๕๖๙ (บาท)	๒๕๗๐ (บาท)			
๘	โครงการพัฒนาทักษะเด็กปฐมวัยและส่งเสริมประสบการณ์ชีวิต	เพื่อส่งเสริมการเรียนรู้และพัฒนาทักษะจากประสบการณ์จริง	ฝึกอบรมให้ความรู้และพัฒนาทักษะประสบการณ์ชีวิต การเรียนรู้ชุมชน และสังคม ร่วมกับเด็กนักเรียน ผู้ปกครอง และครูผู้ดูแลควบคุม จำนวน ๑๐๐ คน	๕๐,๐๐๐	๕๐,๐๐๐	๕๐,๐๐๐	๕๐,๐๐๐	๕๐,๐๐๐	ฝึกอบรมจำนวน ๑ ครั้ง/ปี	เด็กมีทักษะที่ดี เจริญเติบโตสมวัยทุกด้าน	กองการศึกษาฯ
๙	โครงการจัดกิจกรรมค่ายเยาวชนตำบลอีเซ	เพื่อเพิ่มพูนทักษะความรู้ การทำกิจกรรมร่วมกัน สร้างความรักและสามัคคีในหมู่เยาวชน	จัดกิจกรรมค่ายเยาวชนให้กับเด็กนักเรียน เยาวชนตำบลอีเซ ตามแผนการฝึกปฏิบัติ	๓๐,๐๐๐	๓๐,๐๐๐	๓๐,๐๐๐	๓๐,๐๐๐	๓๐,๐๐๐	ระดับความพึงพอใจของผู้เข้าร่วมโครงการ ร้อยละ ๗๕	เยาวชนมีทักษะความรู้ และความรักสามัคคี	กองการศึกษาฯ
๑๐	โครงการส่งเสริมศิลปะมวยไทยในชุมชน	เพื่อส่งเสริมการศึกษา ศิลปวัฒนธรรมมวยไทย	จัดฝึกอบรมเรียนรู้ศิลปะมวยไทยให้กับกลุ่ม เด็ก นักเรียน และเยาวชน จำนวน ๕๐ คน				๕๐,๐๐๐		ระดับความพึงพอใจของผู้เข้าร่วมโครงการ ร้อยละ ๗๕	ศิลปะมวยไทยได้รับการถ่ายทอดแก่เยาวชน	กองการศึกษาฯ

๒. ยุทธศาสตร์ที่ ๒ การพัฒนาดำเนินงานส่งเสริมคุณภาพชีวิต

๒.๑ กลยุทธ์การพัฒนาคุณภาพผู้เรียน

(๑) แผนงานการศึกษา

ที่	โครงการ	วัตถุประสงค์	เป้าหมาย (ผลผลิตของโครงการ)	งบประมาณ					ตัวชี้วัด (KPI)	ผลที่คาดว่าจะได้รับ	หน่วยงาน รับผิดชอบหลัก
				๒๕๖๖ (บาท)	๒๕๖๗ (บาท)	๒๕๖๘ (บาท)	๒๕๖๙ (บาท)	๒๕๗๐ (บาท)			
๑๑	โครงการส่งเสริมการเรียนรู้ด้านภาษาเพิ่มเติมแก่เด็กในโรงเรียนในพื้นที่	เพื่อส่งเสริมภาษาให้แก่เด็กนักเรียน	จัดฝึกอบรมการเรียนรู้ด้านภาษาเพิ่มเติมกับกลุ่ม เด็ก นักเรียน และเยาวชน จำนวน ๕๐ คน					๕๐,๐๐๐	ระดับความพึงพอใจของผู้เข้าร่วมโครงการ ร้อยละ ๗๕	เด็กนักเรียนมีทักษะด้านภาษาเพิ่มขึ้น	กองการศึกษาฯ
๑๒	โครงการก่อสร้างศูนย์พัฒนาเด็กเล็กบ้านอี่เซ (หลังใหม่แทนหลังเดิม)	เพื่อทดแทนอาคารเดิมที่ชำรุดทรุดโทรม	ก่อสร้างอาคารศูนย์พัฒนาเด็กเล็ก ขนาด ๕๑-๘๐ คน ตามแบบที่ สก.ศพด.๒			๒,๕๐๐,๐๐๐			จำนวน ๑ แห่ง	เด็กนักเรียนมีปลอดภัย	กองการศึกษาฯ, กองช่าง
รวม	๑๒ โครงการ			๒,๗๒๐,๐๐๐	๒,๗๒๐,๐๐๐	๕,๒๖๐,๐๐๐	๒,๘๑๐,๐๐๐	๒,๘๑๐,๐๐๐			

รายละเอียดโครงการพัฒนา

แผนพัฒนาท้องถิ่น (พ.ศ. ๒๕๖๖ - ๒๕๗๐) ทบพทวนปี ๑/๒๕๖๗

แบบ ผ.๐๒

องค์การบริหารส่วนตำบลอีเซ

- ก. ยุทธศาสตร์ชาติ ๒๐ ปี ยุทธศาสตร์ที่ ๓ ด้านการพัฒนาและเสริมสร้างศักยภาพทรัพยากรมนุษย์
- ข. แผนพัฒนาเศรษฐกิจและสังคมแห่งชาติ ฉบับที่ ๑๓ หมายความว่า ๙ ไทยมีความยากจนข้ามรุ่นลดลง และมีความคุ้มครองทางสังคมที่เพียงพอเหมาะสม
- ค. Sustainable Development Goals: SDGs เป้าหมายที่ ๑ ยุติความยากจนทุกรูปแบบในทุกที่
- ง. ยุทธศาสตร์จังหวัดศรีสะเกษ ประเด็นการพัฒนายุทธศาสตร์ที่ ๓ พัฒนาเมืองน่าอยู่ สู่คุณภาพชีวิตประชาชนในทุกมิติ
- จ. ยุทธศาสตร์การพัฒนาขององค์กรปกครองส่วนท้องถิ่นในเขตจังหวัด ยุทธศาสตร์ที่ ๑ ยกระดับคุณภาพชีวิตให้เป็นสังคมที่น่าอยู่
๒. ยุทธศาสตร์ที่ ๒ การพัฒนาด้านงานส่งเสริมคุณภาพชีวิต
- ๒.๒ กลยุทธ์การบริการทางสังคม และสวัสดิการได้มาตรฐาน

(๑) แผนงานสังคมสงเคราะห์

ที่	โครงการ	วัตถุประสงค์	เป้าหมาย (ผลผลิตของโครงการ)	งบประมาณ					ตัวชี้วัด (KPI)	ผลที่คาดว่าจะได้รับ	หน่วยงาน รับผิดชอบหลัก
				๒๕๖๖ (บาท)	๒๕๖๗ (บาท)	๒๕๖๘ (บาท)	๒๕๖๙ (บาท)	๒๕๗๐ (บาท)			
๑	โครงการให้ความช่วยเหลือประชาชนที่ได้รับความเดือดร้อนหรือไม่สามารถช่วยเหลือตนเองได้ในการดำรงชีพ	เพื่อให้ความสงเคราะห์ประชาชนที่ประสบปัญหาและขาดแคลนปัจจัยพื้นฐานในการดำรงชีพ ในการฟื้นฟูเยียวยาให้สามารถเข้าถึงปัจจัยพื้นฐานในการดำรงชีพ	การให้การช่วยเหลือประชาชนในเขตพื้นที่ตำบลอีเซ ตามอำนาจหน้าที่ขององค์กรปกครองส่วนท้องถิ่น	๑๐๐,๐๐๐	๑๐๐,๐๐๐	๑๐๐,๐๐๐	๑๐๐,๐๐๐	๑๐๐,๐๐๐	ประชาชนได้รับความช่วยเหลือฟื้นฟูร้อยละ ๙๐	ประชาชนเข้าถึงปัจจัยพื้นฐานในการดำรงชีพได้อย่างปกติสุขในสังคมได้	กองสวัสดิการสังคม
๒	โครงการพัฒนาศักยภาพผู้สูงอายุ ผู้พิการ ผู้ยากไร้ ผู้ด้อยโอกาส	เพื่อสนับสนุนกิจกรรมของผู้สูงอายุ ผู้พิการ ผู้ยากไร้ ผู้ด้อยโอกาส	จัดกิจกรรมส่งเสริมผู้สูงอายุ ผู้พิการ ผู้ป่วยเอดส์ ผู้ยากไร้ ผู้ด้อยโอกาส ต.อีเซ	๖๐,๐๐๐	๖๐,๐๐๐	๖๐,๐๐๐	๖๐,๐๐๐	๖๐,๐๐๐	ระดับความพึงพอใจ ร้อยละ ๗๕	ผู้ร่วมกิจกรรมมีความสุขทางกายใจ สุขภาพร่างกายดี	กองสวัสดิการสังคม

๒. ยุทธศาสตร์ที่ ๒ การพัฒนาด้านงานส่งเสริมคุณภาพชีวิต

๒.๒ กลยุทธ์การบริการทางสังคม และสวัสดิการได้มาตรฐาน

(๑) แผนงานสังคมสงเคราะห์

ที่	โครงการ	วัตถุประสงค์	เป้าหมาย (ผลผลิตของโครงการ)	งบประมาณ					ตัวชี้วัด (KPI)	ผลที่คาดว่าจะได้รับ	หน่วยงาน รับผิดชอบหลัก
				๒๕๖๖ (บาท)	๒๕๖๗ (บาท)	๒๕๖๘ (บาท)	๒๕๖๙ (บาท)	๒๕๗๐ (บาท)			
๓	โครงการสนับสนุนการดำเนินการ ของพัฒนาสังคมและความมั่นคง ของมนุษย์	เพื่อให้การช่วยเหลือชุมชนใน ตำบลโอ๊ะโฮ๊ะให้มีความเป็นอยู่ที่ ดีขึ้น	จัดกิจกรรมส่งเสริม ผู้สูงอายุ ผู้พิการ ผู้ป่วยเอดส์ ผู้ยากไร้ ผู้ด้อยโอกาส ต.โอ๊ะโฮ๊ะ	๕๐,๐๐๐	๕๐,๐๐๐	๕๐,๐๐๐	๕๐,๐๐๐	๕๐,๐๐๐	ระดับความ พึงพอใจ ร้อย ละ ๗๕	ผู้ร่วมกิจกรรมมี ความสุขทาง กาย ใจ สุขภาพร่างกายดี	กองสวัสดิการ สังคม
๔	โครงการพัฒนาศักยภาพกลุ่มสตรี ตำบลโอ๊ะโฮ๊ะ	เพื่อส่งเสริมการพัฒนา บทบาทของสตรีในพื้นที่ ตำบลโอ๊ะโฮ๊ะ	ฝึกอบรมให้ความรู้ และพัฒนาส่งเสริม การดำเนินการ กิจกรรมกลุ่มสตรี ตำบลโอ๊ะโฮ๊ะ		๕๐,๐๐๐		๕๐,๐๐๐		มีความรู้ เพิ่มขึ้น และ ระดับความพึง พอใจ ร้อยละ ๗๕	สตรีในพื้นที่ตำบลโอ๊ะ โฮ๊ะ มีคุณภาพชีวิตที่ ดีอยู่อย่างมีคุณภาพ	กองสวัสดิการ สังคม
๕	โครงการสนับสนุนการดำเนินการ ของสภาเด็กและเยาวชนตำบลโอ๊ะโฮ๊ะ	เพื่อส่งเสริมการดำเนิน กิจกรรมของสภาเด็กและ เยาวชน	ฝึกอบรมให้ความรู้ และพัฒนาส่งเสริม การดำเนินการ กิจกรรมของสภา เด็กและเยาวชน	๕๐,๐๐๐	๕๐,๐๐๐	๕๐,๐๐๐	๕๐,๐๐๐	๕๐,๐๐๐	มีความรู้ เพิ่มขึ้น และ ระดับความพึง พอใจ ร้อยละ ๗๕	เด็กกล้าคิดกล้า แสดงออก มีจิต สาธารณะ	กองสวัสดิการ สังคม
๖	โครงการประเมินความพึงพอใจ ประสิทธิภาพการปฏิบัติราชการ ขององค์กรปกครองส่วนท้องถิ่น	เพื่อประเมินผลการ ดำเนินงานขององค์กร ปกครองส่วนท้องถิ่น	ประชาชนในพื้นที่ ตำบลโอ๊ะโฮ๊ะ	๓๐,๐๐๐	๓๐,๐๐๐	๓๐,๐๐๐	๓๐,๐๐๐	๓๐,๐๐๐	ผู้รับบริการมี ระดับความพึง พอใจ ร้อยละ ๘๐	การบริการมี มาตรฐานสามารถ ตอบสนองความ ต้องการของ ประชาชนได้	สำนักปลัด,กอง ช่าง,กองคลัง,กอง การศึกษา,กอง สวัสดิการ
รวม	๖ โครงการ			๒๔๐,๐๐๐	๓๔๐,๐๐๐	๒๔๐,๐๐๐	๓๔๐,๐๐๐	๒๔๐,๐๐๐			

รายละเอียดโครงการพัฒนา
แผนพัฒนาท้องถิ่น (พ.ศ. ๒๕๖๖ - ๒๕๗๐) ทบทวนปี ๑/๒๕๖๗
องค์การบริหารส่วนตำบลอีเซ

แบบ ผ.๐๒

- ก. ยุทธศาสตร์ชาติ ๒๐ ปี ยุทธศาสตร์ที่ ๓ ด้านการพัฒนาและเสริมสร้างศักยภาพทรัพยากรมนุษย์
- ข. แผนพัฒนาเศรษฐกิจและสังคมแห่งชาติ ฉบับที่ ๑๓ หมายความว่า ๙ ไทยมีความยากจนข้ามรุ่นลดลง และมีความคุ้มครองทางสังคมที่เพียงพอเหมาะสม
- ค. Sustainable Development Goals: SDGs เป้าหมายที่ ๑ ยุติความยากจนทุกรูปแบบในทุกที่
- ง. ยุทธศาสตร์จังหวัดศรีสะเกษ ประเด็นการพัฒนาด้านที่ ๓ พัฒนาเมืองน่าอยู่ สู่คุณภาพชีวิตประชาชนในทุกมิติ
- จ. ยุทธศาสตร์การพัฒนาขององค์กรปกครองส่วนท้องถิ่นในเขตจังหวัด ยุทธศาสตร์ที่ ๑ ยกระดับคุณภาพชีวิตให้เป็นสังคมที่น่าอยู่
๒. ยุทธศาสตร์ที่ ๒ การพัฒนาด้านงานส่งเสริมคุณภาพชีวิต
- ๒.๓ กลยุทธ์การสร้างรายได้และการส่งเสริมการประกอบอาชีพ

(๑) แผนงานสร้างความเข้มแข็งของชุมชน

ที่	โครงการ	วัตถุประสงค์	เป้าหมาย (ผลผลิตของโครงการ)	งบประมาณ					ตัวชี้วัด (KPI)	ผลที่คาดว่าจะได้รับ	หน่วยงาน รับผิดชอบหลัก
				๒๕๖๖ (บาท)	๒๕๖๗ (บาท)	๒๕๖๘ (บาท)	๒๕๖๙ (บาท)	๒๕๗๐ (บาท)			
๑	โครงการส่งเสริมอาชีพผู้สูงอายุ ผู้พิการ ผู้ป่วยเอดส์ ผู้ยากไร้ และผู้ด้อยโอกาส	เพื่อส่งเสริมให้ผู้สูงอายุ ผู้พิการ ผู้ป่วยเอดส์ ผู้ยากไร้ และผู้ด้อยโอกาสมีอาชีพ สามารถเลี้ยงชีพและดูแลตัวเองได้	ฝึกอบรมให้ความรู้การประกอบอาชีพให้ผู้สูงอายุ ผู้พิการ ผู้ป่วยเอดส์ ผู้ยากไร้และผู้ด้อยโอกาสตำบลอีเซ จำนวน ๓๐๐ คน	๔๐,๐๐๐	๔๐,๐๐๐	๔๐,๐๐๐	๔๐,๐๐๐	๔๐,๐๐๐	ประชาชนได้รับการพัฒนาด้านอาชีพ เพิ่มขึ้น ร้อยละ ๑๐ ภายในปี ๒๕๗๐	ผู้สูงอายุ ผู้พิการ ผู้ป่วยเอดส์ ผู้ยากไร้ และผู้ด้อยโอกาส ได้รับความรู้ มีอาชีพ มีรายได้เพิ่มขึ้น	กองสวัสดิการสังคม

๒. ยุทธศาสตร์ที่ ๒ การพัฒนาดำเนินงานส่งเสริมคุณภาพชีวิต

๒.๓ กลยุทธ์การสร้างรายได้และการส่งเสริมการประกอบอาชีพ

(๑) แผนงานสร้างความเข้มแข็งของชุมชน

ที่	โครงการ	วัตถุประสงค์	เป้าหมาย (ผลผลิตของโครงการ)	งบประมาณ					ตัวชี้วัด (KPI)	ผลที่คาดว่าจะได้รับ	หน่วยงาน รับผิดชอบหลัก
				๒๕๖๖ (บาท)	๒๕๖๗ (บาท)	๒๕๖๘ (บาท)	๒๕๖๙ (บาท)	๒๕๗๐ (บาท)			
๒	โครงการฝึกสอนอาชีพการทอผ้า พรมเช็ดเท้า ในกิจกรรมลดเวลา เรียน	เพื่อส่งเสริมให้นักเรียน เกิดทักษะในการฝึก อาชีพ	อุดหนุนงบประมาณ เพื่อฝึกอบรมให้ความรู้ การทอผ้า พรมเช็ดเท้า นักเรียน ร.ร.บ้านอีเซ คุรุราษฎร์วิทยา	๑๘,๐๐๐	๑๘,๐๐๐	๑๘,๐๐๐	๑๘,๐๐๐	๑๘,๐๐๐	นักเรียนได้รับ ความรู้ จากการ ฝึกสอนอาชีพ การทอผ้า พรม เช็ดเท้า เพิ่มขึ้น ร้อยละ ๘๐	นักเรียนเกิดทักษะ ในการฝึกอาชีพ	กองการศึกษาฯ
๓	โครงการตลาดสีเขียว	เพื่อประชาสัมพันธ์ และส่งเสริมการนำ สินค้า ผลิตภัณฑ์ และ ผลผลิตทางการเกษตร มาจำหน่าย เพิ่มรายได้ ให้ประชาชน	ประชาสัมพันธ์และ ส่งเสริมการจำหน่าย สินค้าผลิตภัณฑ์ และ ผลผลิตทางการเกษตร	๑๐,๐๐๐	๑๐,๐๐๐	๑๐,๐๐๐	๑๐,๐๐๐	๑๐,๐๐๐	เกิดตลาดสีเขียว ในจำหน่ายสินค้า จำนวน ๑ แห่ง	ประชาชนมีตลาดใน การจำหน่ายสินค้า มีรายได้เพิ่มขึ้น	กองสวัสดิการ สังคม

๒. ยุทธศาสตร์ที่ ๒ การพัฒนาดำเนินงานส่งเสริมคุณภาพชีวิต

๒.๓ กลยุทธ์การสร้างรายได้และการส่งเสริมการประกอบอาชีพ

(๑) แผนงานสร้างความเข้มแข็งของชุมชน

ที่	โครงการ	วัตถุประสงค์	เป้าหมาย (ผลผลิตของโครงการ)	งบประมาณ					ตัวชี้วัด (KPI)	ผลที่คาดว่าจะได้รับ	หน่วยงาน รับผิดชอบหลัก
				๒๕๖๖ (บาท)	๒๕๖๗ (บาท)	๒๕๖๘ (บาท)	๒๕๖๙ (บาท)	๒๕๗๐ (บาท)			
๔	โครงการส่งเสริมสนับสนุนกลุ่มอาชีพต่าง ๆ ให้กับเกษตรกรชุมชนในตำบลอีเซ	เพื่อส่งเสริมสนับสนุนกลุ่มอาชีพต่างๆ ให้มีความรู้ ความสามารถในการประกอบอาชีพ และสนับสนุนด้านการตลาด	ฝึกอบรมให้ความรู้การประกอบอาชีพ และสนับสนุนด้านการตลาดให้กับเกษตรกรชุมชนในตำบลอีเซ ๑๒ หมู่บ้าน	๓๐๐,๐๐๐	๓๐๐,๐๐๐	๓๐๐,๐๐๐	๓๐๐,๐๐๐	๓๐๐,๐๐๐	ประชาชนได้รับการพัฒนาด้านอาชีพ เพิ่มขึ้น ร้อยละ ๑๐ ภายในปี ๒๕๗๐	ชุมชนสามารถช่วยเหลือตนเองได้อย่างยั่งยืน	สำนักปลัด อบต.
	<ul style="list-style-type: none"> - กลุ่มทอเสื่อ - กลุ่มเลี้ยงไก่พื้นเมือง, ไก่พันธุ์ไข่ - กลุ่มอาชีพทอผ้าไหมมะดัน - กลุ่มอาชีพพรมเช็ดเท้า - กลุ่มทำไม้กวาดทางมะพร้าว - กลุ่มเลี้ยงโคเนื้อ - การเลี้ยงกบ,ปลาในกระชัง - กลุ่มผักปลอดสารพิษ - กลุ่มเพาะเห็ดนางฟ้า - กลุ่มทำขนม - กลุ่มเย็บถุงมือ 										
	<ul style="list-style-type: none"> - กลุ่มสานตระกร้า 										

๒. ยุทธศาสตร์ที่ ๒ การพัฒนาดำเนินงานส่งเสริมคุณภาพชีวิต

๒.๓ กลยุทธ์การสร้างรายได้และการส่งเสริมการประกอบอาชีพ

(๑) แผนงานสร้างความเข้มแข็งของชุมชน

ที่	โครงการ	วัตถุประสงค์	เป้าหมาย (ผลผลิตของโครงการ)	งบประมาณ					ตัวชี้วัด (KPI)	ผลที่คาดว่าจะได้รับ	หน่วยงาน รับผิดชอบหลัก
				๒๕๖๖ (บาท)	๒๕๖๗ (บาท)	๒๕๖๘ (บาท)	๒๕๖๙ (บาท)	๒๕๗๐ (บาท)			
	- กลุ่มข้าวอินทรีย์ - กลุ่มทำปุ๋ยอัดเม็ด - กลุ่มปลูกต้นกระท่อม - กลุ่มปลูกต้นมะม่วงหิมพานต์ - กลุ่มผู้ใช้น้ำ										
รวม	๔ โครงการ			๓๖๘,๐๐๐	๓๖๘,๐๐๐	๓๖๘,๐๐๐	๓๖๘,๐๐๐	๓๖๘,๐๐๐			

รายละเอียดโครงการพัฒนา
แผนพัฒนาท้องถิ่น (พ.ศ. ๒๕๖๖ - ๒๕๗๐) ทบพทวปี ๑/๒๕๖๗

แบบ ผ.๐๒

องค์การบริหารส่วนตำบลอิเซ

- ก. ยุทธศาสตร์ชาติ ๒๐ ปี ยุทธศาสตร์ที่ ๓ ด้านการพัฒนาและเสริมสร้างศักยภาพทรัพยากรมนุษย์
- ข. แผนพัฒนาเศรษฐกิจและสังคมแห่งชาติ ฉบับที่ ๑๓ หมายความว่า ๙ ไทยมีความยากจนข้ามรุ่นลดลง และมีความคุ้มครองทางสังคมที่เพียงพอเหมาะสม
- ค. Sustainable Development Goals: SDGs เป้าหมายที่ ๑ ยุติความยากจนทุกรูปแบบในทุกที่
- ง. ยุทธศาสตร์จังหวัดศรีสะเกษ ประเด็นการพัฒหน้าที่ ๓ พัฒนาเมืองน่าอยู่ สู่คุณภาพชีวิตประชาชนในทุกมิติ
- จ. ยุทธศาสตร์การพัฒนาขององค์กรปกครองส่วนท้องถิ่นในเขตจังหวัด ยุทธศาสตร์ที่ ๑ ยกระดับคุณภาพชีวิตให้เป็นสังคมที่น่าอยู่
๒. ยุทธศาสตร์ที่ ๒ การพัฒนาดำเนินงานส่งเสริมคุณภาพชีวิต
- ๒.๔ กลยุทธ์การสร้างเสริมสุขภาพ

(๑) แผนงานสาธารณสุข

ที่	โครงการ	วัตถุประสงค์	เป้าหมาย (ผลผลิตของโครงการ)	งบประมาณ					ตัวชี้วัด (KPI)	ผลที่คาดว่าจะได้รับ	หน่วยงาน รับผิดชอบหลัก
				๒๕๖๖ (บาท)	๒๕๖๗ (บาท)	๒๕๖๘ (บาท)	๒๕๖๙ (บาท)	๒๕๗๐ (บาท)			
๑	โครงการควบคุม และป้องกันโรค ไข้เลือดออก	เพื่อป้องกันและควบคุมโรค ไข้เลือดออกในชุมชน	จัดงานกิจกรรมรณรงค์ ประชาสัมพันธ์ และจัดหา เวชภัณฑ์ ในการป้องกัน และควบคุมโรคไข้เลือดออก	๖๐,๐๐๐	๖๐,๐๐๐	๖๐,๐๐๐	๖๐,๐๐๐	๖๐,๐๐๐	ลดจำนวนผู้ติดโรค ไข้เลือดออก ร้อยละ ๑๐	ลดการเกิดและ ระบาดของโรคไข้ เลือดออก	สำนักปลัด อบต.
๒	โครงการควบคุม และป้องกันโรคระบาด หรือโรคติดต่ออื่นๆ	เพื่อป้องกันและควบคุมโรค ระบาดหรือติดต่อในชุมชน	จัดงานกิจกรรมรณรงค์ ประชาสัมพันธ์ และจัดหา เวชภัณฑ์ ในการป้องกัน และควบคุมโรคระบาด หรือ โรคติดต่ออื่นๆ	๑๐๐,๐๐๐	๑๐๐,๐๐๐	๑๐๐,๐๐๐	๑๐๐,๐๐๐	๑๐๐,๐๐๐	ลดจำนวนผู้ติดโรค ระบาดร้อยละ ๑๐	ประชาชนไม่เป็น โรคติดต่ออื่นๆ หรือ โรคระบาด	สำนักปลัด อบต.
๓	โครงการฝึกอบรมอาสาปศุสัตว์	เพื่อให้ความรู้แก่อาสาปศุ สัตว์ในพื้นที่ตำบลอิเซ	ฝึกอบรมให้ความรู้ และฝึก ปฏิบัติแก่อาสาปศุสัตว์ ตำบลอิเซ	๒๐,๐๐๐	๒๐,๐๐๐	๒๐,๐๐๐	๒๐,๐๐๐	๒๐,๐๐๐	ระดับความพึงพอใจ ผู้เข้ารับการฝึกอบรม ร้อยละ ๗๕	ชุมชนมีการป้องกัน และควบคุมโรคพิษ สุนัขบ้า	สำนักปลัด อบต.

๒. ยุทธศาสตร์ที่ ๒ การพัฒนาด้านงานส่งเสริมคุณภาพชีวิต

๒.๔ กลยุทธ์การสร้างเสริมสุขภาพ

(๑) แผนงานสาธารณสุข

ที่	โครงการ	วัตถุประสงค์	เป้าหมาย (ผลผลิตของโครงการ)	งบประมาณ					ตัวชี้วัด (KPI)	ผลที่คาดว่าจะได้รับ	หน่วยงาน รับผิดชอบหลัก
				๒๕๖๖ (บาท)	๒๕๖๗ (บาท)	๒๕๖๘ (บาท)	๒๕๖๙ (บาท)	๒๕๗๐ (บาท)			
๔	โครงการสนับสนุนกิจกรรมการรับ บริจาคโลหิต	เพื่อส่งเสริมการบริจาคโลหิต	อุดหนุนงบประมาณ กิจกรรมการรับบริจาค โลหิตอำเภอโพธิ์ศรีสุวรรณ	๙,๐๐๐	๙,๐๐๐	๙,๐๐๐	๙,๐๐๐	๙,๐๐๐	ร้อยละจำนวน ผู้เข้าร่วมกิจกรรม	ประชาชนได้ทำ กิจกรรมที่เป็นกุศล ต่อสังคม	สำนักปลัด อบต., อำเภอโพธิ์ศรี สุวรรณ
๕	โครงการงานบุญปลอดเหล้า สร้าง ความดีโพธิ์ศรีสุวรรณ	เพื่อรณรงค์ส่งเสริมให้ ประชาชนตระหนักถึงพิษ ภัยจากเครื่องดื่มแอลกอฮอล์	อุดหนุนงบประมาณ กิจกรรมงานบุญปลอดเหล้า สร้างความดีโพธิ์ศรีสุวรรณ	๒๐,๐๐๐	๒๐,๐๐๐	๒๐,๐๐๐	๒๐,๐๐๐	๒๐,๐๐๐	ร้อยละจำนวน ผู้เข้าร่วมโครงการ	ประชาชนลดละเลิก เครื่องดื่มแอลกอฮอล์	กองการศึกษาฯ
๖	โครงการดำเนินงานตามแนวทาง โครงการพระราชดำริด้านสาธารณสุข	เพื่อส่งเสริมกิจกรรมด้าน ส่งเสริมสุขภาพประชาชน ตำบลอีเซ	อุดหนุนงบประมาณเพื่อให้ กรรมการหมู่บ้าน ดำเนินงานตามแนวทาง โครงการพระราชดำริด้าน สาธารณสุข	๒๔๐,๐๐๐	๒๔๐,๐๐๐	๒๔๐,๐๐๐	๒๔๐,๐๐๐	๒๔๐,๐๐๐	ระดับความพึงพอใจ ผู้เข้ารับการฝึกอบรม ร้อยละ ๗๕	การเจ็บป่วยของ ประชาชนลดลง	สำนักปลัด อบต.
๗	โครงการสำหรับสำรวจข้อมูลจำนวน สัตว์และขึ้นทะเบียนสัตว์ ตามโครงการ สัตว์ปลอดโรค คนปลอดภัย จากโรค พิษสุนัขบ้า	เพื่อส่งเสริมกิจกรรมด้าน ส่งเสริมสุขภาพ คน ปลอดภัย จากโรคพิษสุนัข บ้า	สำรวจจำนวนสัตว์เพื่อ ดำเนินการป้องกันและ ควบคุมโรค	๕,๐๐๐	๕,๐๐๐	๕,๐๐๐	๕,๐๐๐	๕,๐๐๐	จำนวนสัตว์และขึ้น ทะเบียนสัตว์ ร้อยละ ๘๐	มีข้อมูลจำนวนสัตว์ และขึ้นทะเบียนสัตว์	สำนักปลัด อบต.
๘	โครงการสัตว์ปลอดโรค คนปลอดภัย จากโรคพิษสุนัขบ้า ตามพระปณิธาน ศาสตราจารย์ ดร.สมเด็จพระเจ้าน้อง นางเธอ เจ้าฟ้าจุฬาภรณวลัยลักษณ์ อัครราชกุมารี กรมพระศรีสวางควัฒน วรขัตติยราชนารี	เพื่อส่งเสริมกิจกรรมสัตว์ ปลอดโรค คนปลอดภัย จากโรคพิษสุนัขบ้า	ดำเนินงานโครงการสัตว์ ปลอดโรค คนปลอดภัย จากโรคพิษสุนัขบ้า ฉีด วัคซีนให้แก่สัตว์ที่ได้สำรวจ และขึ้นทะเบียนสัตว์	๖๐,๐๐๐	๖๐,๐๐๐	๖๐,๐๐๐	๖๐,๐๐๐	๖๐,๐๐๐	จำนวนสัตว์ที่ได้รับ วัคซีน ร้อยละ ๘๐	ประชาชนปลอดภัย จากโรคพิษสุนัขบ้า	สำนักปลัด อบต.

๒. ยุทธศาสตร์ที่ ๒ การพัฒนาด้านงานส่งเสริมคุณภาพชีวิต

๒.๔ กลยุทธ์การสร้างเสริมสุขภาพ

(๑) แผนงานสาธารณสุข

ที่	โครงการ	วัตถุประสงค์	เป้าหมาย (ผลผลิตของโครงการ)	งบประมาณ					ตัวชี้วัด (KPI)	ผลที่คาดว่าจะได้รับ	หน่วยงาน รับผิดชอบหลัก
				๒๕๖๖ (บาท)	๒๕๖๗ (บาท)	๒๕๖๘ (บาท)	๒๕๖๙ (บาท)	๒๕๗๐ (บาท)			
๙	โครงการปั่นจักรยานสร้างสุขภาพ	เพื่อส่งเสริมให้ประชาชนหันมาใส่ใจสุขภาพ	จัดงานปั่นจักรยานสร้างสุขภาพโดยดำเนินการ เช่น การณรงค์ประชาสัมพันธ์ การจัดสถานที่ อาหารว่าง และเครื่องดื่ม เป็นต้น	๒๐,๐๐๐		๒๐,๐๐๐		๒๐,๐๐๐	จำนวนผู้เข้าร่วมกิจกรรม ร้อยละ ๒	ประชาชนมีสุขภาพแข็งแรง	กองการศึกษาฯ
๑๐	โครงการรวมพลังสร้างสุขภาพดี เดิน - วิ่งเพื่อสุขภาพ	เพื่อส่งเสริมให้ประชาชนหันมาใส่ใจสุขภาพ	จัดงานปั่นจักรยานสร้างสุขภาพโดยดำเนินการ เช่น การณรงค์ประชาสัมพันธ์ การจัดสถานที่ อาหารว่าง และเครื่องดื่ม เป็นต้น		๔๐,๐๐๐		๔๐,๐๐๐		จำนวนผู้เข้าร่วมกิจกรรม ร้อยละ ๒	ประชาชนมีสุขภาพแข็งแรง	กองการศึกษาฯ
๑๑	โครงการฝึกอบรมการป้องกันและแก้ไขปัญหายาเสพติดในชุมชน และสถานศึกษา	เพื่อส่งเสริมการแก้ไขปัญหายาเสพติดในชุมชน	ฝึกอบรมให้ความรู้เกี่ยวกับโทษของยาเสพติด ให้กับเด็กและเยาวชน จำนวน ๕๐ คน	๕๐,๐๐๐	๕๐,๐๐๐	๕๐,๐๐๐	๕๐,๐๐๐	๕๐,๐๐๐	ผู้เข้าร่วมโครงการมีความรู้ผ่านเกณฑ์ ร้อยละ ๘๐	เด็กและเยาวชนมีภูมิคุ้มกันเกี่ยวกับโทษของยาเสพติด	สำนักปลัด อบต.
๑๒	โครงการป้องกันเฝ้าระวังและแก้ไขปัญหายาเสพติดอำเภอโพธิ์ศรีสุวรรณ	เพื่อดำเนินการป้องกันและแก้ไขปัญหายาเสพติดในพื้นที่	อุดหนุนงบประมาณดำเนินการป้องกันเฝ้าระวังและแก้ไขปัญหายาเสพติดอำเภอโพธิ์ศรีสุวรรณ	๒๐,๐๐๐	๒๐,๐๐๐	๒๐,๐๐๐	๒๐,๐๐๐	๒๐,๐๐๐	คดียาเสพติดในพื้นที่ลดลง ร้อยละ ๑	ประชาชนมีความรู้สามารถปฏิบัติตนให้ห่างไกลยาเสพติดได้	สำนักปลัด อบต., อำเภอโพธิ์ศรีสุวรรณ

๒. ยุทธศาสตร์ที่ ๒ การพัฒนาด้านงานส่งเสริมคุณภาพชีวิต

๒.๔ กลยุทธ์การสร้างเสริมสุขภาพ

(๑) แผนงานสาธารณสุข

ที่	โครงการ	วัตถุประสงค์	เป้าหมาย (ผลผลิตของโครงการ)	งบประมาณ					ตัวชี้วัด (KPI)	ผลที่คาดว่าจะได้รับ	หน่วยงาน รับผิดชอบหลัก
				๒๕๖๖ (บาท)	๒๕๖๗ (บาท)	๒๕๖๘ (บาท)	๒๕๖๙ (บาท)	๒๕๗๐ (บาท)			
๑๓	โครงการป้องกัน ฝ้าระวัง และแก้ไข ปัญหายาเสพติด จังหวัดศรีสะเกษ	เพื่อส่งเสริมการแก้ไข ปัญหาเสพติดในพื้นที่	อุดหนุนงบประมาณ ดำเนินการป้องกันและ แก้ไขปัญหาเสพติด จังหวัดศรีสะเกษ	๕,๐๐๐	๕,๐๐๐	๕,๐๐๐	๕,๐๐๐	๕,๐๐๐	คดียาเสพติดใน พื้นที่ลดลง ร้อยละ ๑	ประชาชนห่างไกลยา เสพติด	สำนักปลัด อบต., จังหวัดศรีสะเกษ
รวม	๑๓ โครงการ			๖๐๙,๐๐๐	๖๒๙,๐๐๐	๖๐๙,๐๐๐	๖๒๙,๐๐๐	๖๐๙,๐๐๐			

รายละเอียดโครงการพัฒนา
แผนพัฒนาท้องถิ่น (พ.ศ. ๒๕๖๖ - ๒๕๗๐) ทบพวทปี ๑/๒๕๖๗
องค์การบริหารส่วนตำบลอีเซ

แบบ ผ.๐๒

ก. ยุทธศาสตร์ชาติ ๒๐ ปี ยุทธศาสตร์ที่ ๑ ด้านความมั่นคง

ข. แผนพัฒนาเศรษฐกิจและสังคมแห่งชาติ ฉบับที่ ๑๓ หมวดหมายที่ ๘ ไทยมีพื้นที่และเมืองอัจฉริยะที่น่าอยู่ ปลอดภัย เติบโตได้อย่างยั่งยืน

ค. Sustainable Development Goals: SDGs เป้าหมายที่ ๑๑ ทำให้เมืองและการตั้งถิ่นฐานของมนุษย์ มีความครอบคลุม ปลอดภัย ยืดหยุ่นต่อการเปลี่ยนแปลง และยั่งยืน

ง. ยุทธศาสตร์จังหวัดศรีสะเกษ ประเด็นการพัฒนาที่ ๓ พัฒนาเมืองน่าอยู่ สู่คุณภาพชีวิตประชาชนในทุกมิติ

จ. ยุทธศาสตร์การพัฒนาขององค์กรปกครองส่วนท้องถิ่นในเขตจังหวัด ยุทธศาสตร์ที่ ๑ ยกระดับคุณภาพชีวิตให้เป็นสังคมที่น่าอยู่

๓. ยุทธศาสตร์ที่ ๓ การพัฒนาด้านการจัดระเบียบชุมชน/สังคม และการรักษาความสงบ

๓.๑ กลยุทธ์ชุมชนปลอดภัย

(๑) แผนงานการรักษาความสงบภายใน

ที่	โครงการ	วัตถุประสงค์	เป้าหมาย (ผลผลิตของโครงการ)	งบประมาณ					ตัวชี้วัด (KPI)	ผลที่คาดว่าจะได้รับ	หน่วยงาน รับผิดชอบหลัก
				๒๕๖๖ (บาท)	๒๕๖๗ (บาท)	๒๕๖๘ (บาท)	๒๕๖๙ (บาท)	๒๕๗๐ (บาท)			
๑	โครงการฝึกอบรมอาสาป้องกันภัยพิบัติ	เพื่อให้ความช่วยเหลือผู้ประสบสาธารณภัยในตำบลอีเซ	ฝึกอบรมให้ความรู้ในการป้องกันสาธารณภัยแก่อาสาป้องกันภัยพิบัติตำบลอีเซ จำนวน ๕๐ คน	๕๐,๐๐๐	๕๐,๐๐๐	๕๐,๐๐๐	๕๐,๐๐๐	๕๐,๐๐๐	ผู้เข้ารับการฝึกอบรมมีความรู้ผ่านเกณฑ์ร้อยละ ๖๐	มีความพร้อมในการให้ความช่วยเหลือประชาชนเมื่อเกิดภัย	สำนักปลัด อบต.
๒	โครงการบริการการแพทย์ฉุกเฉิน (๑๖๖๙) ศูนย์กู้ชีพ อบต.อีเซ	เพื่อให้บริการประชาชนด้านการแพทย์ฉุกเฉิน	ศูนย์กู้ชีพ อบต.อีเซ	๔๕๐,๐๐๐	๔๕๐,๐๐๐	๔๕๐,๐๐๐	๔๕๐,๐๐๐	๔๕๐,๐๐๐	ระดับความพึงพอใจผู้รับบริการร้อยละ ๗๕	ลดอัตราการบาดเจ็บรุนแรงและสามารถนำส่งผู้ป่วยเจ็บได้ทันทั่วทั้งที่	สำนักปลัด อบต.

๓. ยุทธศาสตร์ที่ ๓ การพัฒนาด้านการจัดระเบียบชุมชน/สังคม และการรักษาความสงบ

๓.๑ กลยุทธ์ชุมชนปลอดภัย

(๑) แผนงานการรักษาความสงบภายใน

ที่	โครงการ	วัตถุประสงค์	เป้าหมาย (ผลผลิตของโครงการ)	งบประมาณ					ตัวชี้วัด (KPI)	ผลที่คาดว่าจะได้รับ	หน่วยงาน รับผิดชอบหลัก
				๒๕๖๖ (บาท)	๒๕๖๗ (บาท)	๒๕๖๘ (บาท)	๒๕๖๙ (บาท)	๒๕๗๐ (บาท)			
๓	โครงการช่วยเหลือผู้ประสบสาธารณภัยตำบลอีเซ	เพื่อให้การช่วยเหลือผู้ประสบภัยเบื้องต้น	การให้การช่วยเหลือประชาชนในเขตพื้นที่ตำบลอีเซ ตามอำนาจหน้าที่ขององค์กรปกครองส่วนท้องถิ่น	๒๐๐,๐๐๐	๒๐๐,๐๐๐	๒๐๐,๐๐๐	๒๐๐,๐๐๐	๒๐๐,๐๐๐	ประชาชนได้รับความช่วยเหลือ ฟื้นฟู ร้อยละ ๙๐	ประชาชนสามารถกลับมาใช้ชีวิตได้อย่างปกติเมื่อประสบภัย	สำนักปลัด อบต.
๔	โครงการฝึกอบรมทบทวนอาสาสมัครป้องกันภัยฝ่ายพลเรือนตำบลอีเซ	เพื่อให้อาสาสมัครป้องกันภัยฝ่ายพลเรือนตำบลอีเซ มีสมรรถภาพและมีความพร้อมในการปฏิบัติหน้าที่	ฝึกอบรมให้ความรู้ในการป้องกันสาธารณภัยแก่อาสาป้องกันภัยฝ่ายพลเรือน พร้อมปฏิบัติงาน	๒๐๐,๐๐๐	๒๐๐,๐๐๐	๒๐๐,๐๐๐	๒๐๐,๐๐๐	๒๐๐,๐๐๐	ผู้เข้ารับการฝึกอบรมมีความรู้ผ่านเกณฑ์ร้อยละ ๖๐	ตำบลอีเซมีความพร้อมในการป้องกันและบรรเทาสาธารณภัย	สำนักปลัด อบต.
๕	โครงการฝึกอบรมจัดตั้งอาสาสมัครป้องกันภัยฝ่ายพลเรือนตำบลอีเซ	เพื่อจัดตั้งอาสาสมัครป้องกันภัยฝ่ายพลเรือนตำบลอีเซให้มีความพร้อมในการปฏิบัติหน้าที่	ฝึกอบรมให้ความรู้ในการป้องกันสาธารณภัยแก่อาสาป้องกันภัยฝ่ายพลเรือน พร้อมปฏิบัติงาน ไม่น้อยกว่าจำนวนร้อยละ ๒ ของประชากร	๓๕๐,๐๐๐		๓๕๐,๐๐๐		๓๕๐,๐๐๐	มีสมาชิก อปพร. พร้อมปฏิบัติงาน ไม่น้อยกว่าจำนวนร้อยละ ๒ ของประชากร (๖๐ คน) ภายในปี ๒๕๗๐	ตำบลอีเซมีความพร้อมในการป้องกันและบรรเทาสาธารณภัย	สำนักปลัด อบต.

๓. ยุทธศาสตร์ที่ ๓ การพัฒนาด้านการจัดระเบียบชุมชน/สังคม และการรักษาความสงบ

๓.๑ กลยุทธ์ชุมชนปลอดภัย

(๑) แผนงานการรักษาความสงบภายใน

ที่	โครงการ	วัตถุประสงค์	เป้าหมาย (ผลผลิตของโครงการ)	งบประมาณ					ตัวชี้วัด (KPI)	ผลที่คาดว่าจะได้รับ	หน่วยงาน รับผิดชอบหลัก
				๒๕๖๖ (บาท)	๒๕๖๗ (บาท)	๒๕๖๘ (บาท)	๒๕๖๙ (บาท)	๒๕๗๐ (บาท)			
๖	โครงการอบรมให้ความรู้การขับขี่ปลอดภัย	เพื่อส่งเสริมการขับขี่ให้เกิดความปลอดภัย ลดปัญหาการรบกวนชุมชน เช่น รถแต่ง, รถแข่ง ฯลฯ	ฝึกอบรมให้ความรู้ประชาชนในการปฏิบัติตามกฎจราจร และฝึกปฏิบัติการขับขี่ยานพาหนะให้เกิดความปลอดภัย	๔๐,๐๐๐		๔๐,๐๐๐		๔๐,๐๐๐	จำนวนผู้เข้าร่วมกิจกรรม ๕๐ คน	ลดการเกิดอุบัติเหตุในชุมชน	สำนักปลัด อบต.
๗	โครงการศูนย์ปฏิบัติการร่วมในการช่วยเหลือประชาชนขององค์กรปกครองส่วนท้องถิ่น	เพื่อให้ความช่วยเหลือประชาชนได้อย่างทันทั่วถึง และกลับคืนสู่สภาวะเดิมโดยเร็ว	อุดหนุนงบประมาณการดำเนินงานศูนย์ปฏิบัติการร่วมในการช่วยเหลือประชาชนขององค์กรปกครองส่วนท้องถิ่น	๖๐,๐๐๐	๖๐,๐๐๐	๖๐,๐๐๐	๖๐,๐๐๐	๖๐,๐๐๐	ระดับความพึงพอใจผู้รับความช่วยเหลือ ร้อยละ ๗๕	ประชาชนได้รับความช่วยเหลืออย่างทันทั่วถึง	สำนักปลัด อบต.
รวม	๗ โครงการ			๑,๓๕๐,๐๐๐	๙๖๐,๐๐๐	๑,๓๕๐,๐๐๐	๙๖๐,๐๐๐	๑,๓๕๐,๐๐๐			

**รายละเอียดโครงการพัฒนา
แผนพัฒนาท้องถิ่น (พ.ศ. ๒๕๖๖ - ๒๕๗๐) ทบพวณปี ๑/๒๕๖๗
องค์การบริหารส่วนตำบลอีเซ**

แบบ ผ.๐๒

ก. ยุทธศาสตร์ชาติ ๒๐ ปี ยุทธศาสตร์ที่ ๑ ด้านความมั่นคง

ข. แผนพัฒนาเศรษฐกิจและสังคมแห่งชาติ ฉบับที่ ๑๓ หมุดหมายที่ ๘ ไทยมีพื้นที่และเมืองอัจฉริยะที่น่าอยู่ ปลอดภัย เติบโตได้อย่างยั่งยืน

ค. Sustainable Development Goals: SDGs เป้าหมายที่ ๑๑ ทำให้เมืองและการตั้งถิ่นฐานของมนุษย์ มีความครอบคลุม ปลอดภัย ยืดหยุ่นต่อการเปลี่ยนแปลง และยั่งยืน

ง. ยุทธศาสตร์จังหวัดศรีสะเกษ ประเด็นการพัฒนาที่ ๓ พัฒนาเมืองน่าอยู่ สู่คุณภาพชีวิตประชาชนในทุกมิติ

จ. ยุทธศาสตร์การพัฒนาขององค์กรปกครองส่วนท้องถิ่นในเขตจังหวัด ยุทธศาสตร์ที่ ๑ ยกระดับคุณภาพชีวิตให้เป็นสังคมที่น่าอยู่

๓. ยุทธศาสตร์ที่ ๓ การพัฒนาด้านการจัดระเบียบชุมชน/สังคม และการรักษาความสงบ

๓.๒ กลยุทธ์การมีส่วนร่วมของประชาชนในการพัฒนาท้องถิ่น

(๑) แผนงานบริหารงานทั่วไป

ที่	โครงการ	วัตถุประสงค์	เป้าหมาย (ผลผลิตของโครงการ)	งบประมาณ					ตัวชี้วัด (KPI)	ผลที่คาดว่าจะได้รับ	หน่วยงาน รับผิดชอบหลัก
				๒๕๖๖ (บาท)	๒๕๖๗ (บาท)	๒๕๖๘ (บาท)	๒๕๖๙ (บาท)	๒๕๗๐ (บาท)			
๑	โครงการจัดเวทีประชาคมเพื่อรับฟังปัญหาและความต้องการของประชาชนตำบลอีเซ	เพื่อรับฟังปัญหาและความต้องการของประชาชน	จัดประชุมประชาคมเพื่อรับฟังปัญหาและความต้องการของประชาชนตำบลอีเซ ๑๒ หมู่บ้าน	๖๐,๐๐๐	๖๐,๐๐๐	๖๐,๐๐๐	๖๐,๐๐๐	๖๐,๐๐๐	จำนวนผู้เข้าร่วมโครงการ ร้อยละ ๑๐	ปัญหาได้รับการแก้ไข มีข้อมูลในการพัฒนาท้องถิ่น	สำนักปลัด อบต.
๒	โครงการจัดฝึกอบรมให้ความรู้เกี่ยวกับ พ.ร.บ. ข้อมูลข่าวสารของทางราชการ พ.ศ. ๒๕๔๐	เพื่อให้เจ้าหน้าที่ท้องถิ่นและประชาชนในพื้นที่มีความรู้เกี่ยวกับ พ.ร.บ. ข้อมูลข่าวสารของทางราชการ	จัดฝึกอบรมให้กับประชาชนตำบลอีเซ		๔๐,๐๐๐		๔๐,๐๐๐		จำนวนผู้เข้าร่วมโครงการ ร้อยละ ๒	ประชาชนมีความรู้และรับทราบข้อมูลข่าวสารของทางราชการ	สำนักปลัด อบต.

๓. ยุทธศาสตร์ที่ ๓ การพัฒนาด้านการจัดระเบียบชุมชน/สังคม และการรักษาความสงบ

๓.๒ กลยุทธ์การมีส่วนร่วมของประชาชนในการพัฒนาท้องถิ่น

(๑) แผนงานบริหารงานทั่วไป

ที่	โครงการ	วัตถุประสงค์	เป้าหมาย (ผลผลิตของโครงการ)	งบประมาณ					ตัวชี้วัด (KPI)	ผลที่คาดว่าจะได้รับ	หน่วยงาน รับผิดชอบหลัก
				๒๕๖๖ (บาท)	๒๕๖๗ (บาท)	๒๕๖๘ (บาท)	๒๕๖๙ (บาท)	๒๕๗๐ (บาท)			
๓	โครงการเสริมสร้างความปรองดอง สมานฉันท์ในชุมชน	เพื่อส่งเสริมการมีส่วนร่วม ร่วม และการทำ กิจกรรมเสริมสร้าง ความรักความสามัคคี	จัดเวทีส่งเสริมการมีส่วน ร่วม และการทำกิจกรรม เสริมสร้างความรักความ สามัคคีของประชาชน จำนวน ๑๒ หมู่บ้าน				๒๐,๐๐๐		จำนวนผู้เข้าร่วม โครงการ ร้อยละ ๔	ประชาชนได้ทำ กิจกรรมร่วมกัน มี ความเข้าใจซึ่งกัน และกัน	สำนักปลัด อบต.
๔	โครงการส่งเสริมสนับสนุนและ จัดการการเลือกตั้ง	เพื่อรณรงค์ให้ประชาชน ได้ออกไปใช้สิทธิการ เลือกตั้งและเตรียมการ เลือกตั้งในระดับท้องถิ่น และระดับชาติ	เพื่อเป็นค่าใช้จ่ายในการ ส่งเสริมสนับสนุนและ จัดการการเลือกตั้ง เช่น การรณรงค์ประชาสัมพันธ์ ค่าตอบแทน คณะกรรมการ ค่าวัสดุ อุปกรณ์ในการเลือกตั้ง เป็นต้น				๘๐๐,๐๐๐		จำนวนประชาชน ไปใช้สิทธิเลือกตั้ง เพิ่มขึ้น ร้อยละ ๒ ของผู้มีสิทธิ เลือกตั้ง	ประชาชนได้ใช้สิทธิ ในการเลือกตั้ง	สำนักปลัด อบต.

๓. ยุทธศาสตร์ที่ ๓ การพัฒนาด้านการจัดระเบียบชุมชน/สังคม และการรักษาความสงบ

๓.๒ กลยุทธ์การมีส่วนร่วมของประชาชนในการพัฒนาท้องถิ่น

(๑) แผนงานบริหารงานทั่วไป

ที่	โครงการ	วัตถุประสงค์	เป้าหมาย (ผลผลิตของโครงการ)	งบประมาณ					ตัวชี้วัด (KPI)	ผลที่คาดว่าจะได้รับ	หน่วยงาน รับผิดชอบหลัก
				๒๕๖๖ (บาท)	๒๕๖๗ (บาท)	๒๕๖๘ (บาท)	๒๕๖๙ (บาท)	๒๕๗๐ (บาท)			
๕	โครงการจัดงานรัฐพิธีของชาติ เพื่อเทิดทูลปกป้องสถาบันชาติ ศาสนา พระมหากษัตริย์	เพื่อร่วมแสดงความจงรักภักดีและสำนึกในพระมหากรุณาธิคุณ	อุดหนุนงบประมาณเพื่อดำเนินการเทิดทูลและชำระไว้ซึ่งสถาบันหลักของชาติ การจัดงานวันรัฐพิธี วันสำคัญของชาติ ศาสนา พระมหากษัตริย์	๑๐๐,๐๐๐	๑๐๐,๐๐๐	๑๐๐,๐๐๐	๑๐๐,๐๐๐	๑๐๐,๐๐๐	จำนวนผู้เข้าร่วมกิจกรรม ร้อยละ ๒	ได้แสดงออกซึ่งความจงรักภักดีและสำนึกในพระมหากรุณาธิคุณ	สำนักปลัด อบต., อำเภอโพธิ์ศรี สุวรรณ
๖	โครงการพิธีเจริญพระพุทธมนต์ เจริญจิตตภาวนา ถวายพระพรชัยมงคลและจัดกิจกรรมเฉลิมพระเกียรติฯ	เพื่อร่วมแสดงความจงรักภักดีและสำนึกในพระมหากรุณาธิคุณ	อุดหนุนงบประมาณเพื่อดำเนินการพิธีเจริญพระพุทธมนต์ เจริญจิตตภาวนา ถวายพระพรชัยมงคลและจัดกิจกรรมเฉลิมพระเกียรติฯ			๑๕,๐๐๐	๑๕,๐๐๐	๑๕,๐๐๐	จำนวนผู้เข้าร่วมกิจกรรม ร้อยละ ๒	ได้แสดงออกซึ่งความจงรักภักดีและสำนึกในพระมหากรุณาธิคุณ	สำนักปลัด อบต., อำเภอโพธิ์ศรี สุวรรณ
๗	โครงการจัดงาน "วันปิยมหาราช"	เพื่อสนับสนุนกิจกรรม "วันปิยมหาราช"	อุดหนุนงบประมาณดำเนินโครงการ "วันปิยมหาราช"	๕,๐๐๐	๕,๐๐๐	๕,๐๐๐	๕,๐๐๐	๕,๐๐๐	จำนวนผู้เข้าร่วมโครงการ ร้อยละ ๒	ประชาชนได้ร่วมกิจกรรมเฉลิมพระเกียรติ	สำนักปลัด อบต., อำเภอโพธิ์ศรี สุวรรณ
รวม	๗ โครงการ			๑๖๕,๐๐๐	๒๐๕,๐๐๐	๑๘๐,๐๐๐	๑,๐๔๐,๐๐๐	๑๘๐,๐๐๐			

รายละเอียดโครงการพัฒนา
แผนพัฒนาท้องถิ่น (พ.ศ. ๒๕๖๖ - ๒๕๗๐) ทบทวนปี ๑/๒๕๖๗
องค์การบริหารส่วนตำบลอีเซ

แบบ ผ.๐๒

ก. ยุทธศาสตร์ชาติ ๒๐ ปี ยุทธศาสตร์ที่ ๑ ด้านความมั่นคง

ข. แผนพัฒนาเศรษฐกิจและสังคมแห่งชาติ ฉบับที่ ๑๓ หมวดหมายที่ ๘ ไทยมีพื้นที่และเมืองอัจฉริยะที่น่าอยู่ ปลอดภัย เติบโตได้อย่างยั่งยืน

ค. Sustainable Development Goals: SDGs เป้าหมายที่ ๑๑ ทำให้เมืองและการตั้งถิ่นฐานของมนุษย์ มีความครอบคลุม ปลอดภัย ยืดหยุ่นต่อการเปลี่ยนแปลง และยั่งยืน

ง. ยุทธศาสตร์จังหวัดศรีสะเกษ ประเด็นการพัฒนาที่ ๓ พัฒนาเมืองน่าอยู่ สู่คุณภาพชีวิตประชาชนในทุกมิติ

จ. ยุทธศาสตร์การพัฒนาขององค์กรปกครองส่วนท้องถิ่นในเขตจังหวัด ยุทธศาสตร์ที่ ๑ ยกระดับคุณภาพชีวิตให้เป็นสังคมที่น่าอยู่

๓. ยุทธศาสตร์ที่ ๓ การพัฒนาด้านการจัดระเบียบชุมชน/สังคม และการรักษาความสงบ

๓.๓ กลยุทธ์เทคโนโลยีกับการสร้าง ความปลอดภัยให้ชุมชน

(๑) แผนงานการรักษาความสงบภายใน

ที่	โครงการ	วัตถุประสงค์	เป้าหมาย (ผลผลิตของโครงการ)	งบประมาณ					ตัวชี้วัด (KPI)	ผลที่คาดว่าจะได้รับ	หน่วยงาน รับผิดชอบหลัก
				๒๕๖๖ (บาท)	๒๕๖๗ (บาท)	๒๕๖๘ (บาท)	๒๕๖๙ (บาท)	๒๕๗๐ (บาท)			
๑	โครงการติดตั้งกล้องวงจรปิดพื้นที่ เสี่ยงในชุมชน	เพื่อป้องกันการก่อ อาชญากรรม และ เพิ่มความปลอดภัย	ติดตั้งวงจรจุด เสี่ยง ทั้ง ๑๒ หมู่บ้าน			๓๖๐,๐๐๐	๓๖๐,๐๐๐	๓๖๐,๐๐๐	จำนวนกล้องวงจร ปิดเพิ่มขึ้น ๑๐ ตัว	ชุมชนเกิดความ ปลอดภัย	สำนักปลัด อบต.
๒	โครงการติดตั้งป้ายจราจรและป้าย สัญลักษณ์ในพื้นที่ตำบลอีเซ	เพื่อแสดงสัญลักษณ์ การจราจร และลด ความเสี่ยงในการ	สัญลักษณ์การจราจร และวัสดุอุปกรณ์ ป้องกันการเกิดอุบัติเหตุ			๘๐,๐๐๐		๘๐,๐๐๐	สถิติการเกิด อุบัติเหตุในชุมชน	อุบัติเหตุในพื้นที่ลดลง	กองช่าง
๓	โครงการติดตั้งกระจกโค้งนูนตามจุด เสี่ยงในชุมชนตำบลอีเซ	เพื่อป้องกันและลด อุบัติเหตุตามจุดเสี่ยง	ติดตั้งกระจกนูนตามจุด เสี่ยง ทั้ง ๑๒ หมู่บ้าน		๑๐๐,๐๐๐		๑๐๐,๐๐๐		กระจกโค้งนูน ๑๒ หมู่	ประชาชนเกิดความ ปลอดภัย	กองช่าง

ก. ยุทธศาสตร์ชาติ ๒๐ ปี ยุทธศาสตร์ที่ ๑ ด้านความมั่นคง

ข. แผนพัฒนาเศรษฐกิจและสังคมแห่งชาติ ฉบับที่ ๑๓ หมายความว่า ๘ ไทยมีพื้นที่และเมืองอัจฉริยะที่น่าอยู่ ปลอดภัย เติบโตได้อย่างยั่งยืน

ค. Sustainable Development Goals: SDGs เป้าหมายที่ ๑๑ ทำให้เมืองและการตั้งถิ่นฐานของมนุษย์ มีความครอบคลุม ปลอดภัย ยืดหยุ่นต่อการเปลี่ยนแปลง และยั่งยืน

ง. ยุทธศาสตร์จังหวัดศรีสะเกษ ประเด็นการพัฒนาที่ ๓ พัฒนาเมืองน่าอยู่ สู่คุณภาพชีวิตประชาชนในทุกมิติ

จ. ยุทธศาสตร์การพัฒนาระบบโครงสร้างส่วนท้องถิ่นในเขตจังหวัด ยุทธศาสตร์ที่ ๑ ยกระดับคุณภาพชีวิตให้เป็นสังคมที่น่าอยู่

๓. ยุทธศาสตร์ที่ ๓ การพัฒนาด้านการจัดระเบียบชุมชน/สังคม และการรักษาความสงบ

๓.๓ กลยุทธ์เทคโนโลยีกับการสร้าง ความปลอดภัยให้ชุมชน

(๑) แผนงานการรักษาความสงบภายใน

ที่	โครงการ	วัตถุประสงค์	เป้าหมาย (ผลผลิตของโครงการ)	งบประมาณ					ตัวชี้วัด (KPI)	ผลที่คาดว่าจะได้รับ	หน่วยงาน รับผิดชอบหลัก
				๒๕๖๖ (บาท)	๒๕๖๗ (บาท)	๒๕๖๘ (บาท)	๒๕๖๙ (บาท)	๒๕๗๐ (บาท)			
๔	โครงการติดตั้งกล้องโทรทัศน์วงจร ปิด CCTV จำนวน ๑๐ ตัว บ้านอิเซ หมู่ที่ ๕ - บ้านอิเซใต้ หมู่ที่ ๗	เพื่อป้องกันการก่อ อาชญากรรม และ เพิ่มความปลอดภัย ในชุมชน	กล้องโทรทัศน์วงจรปิด CCTV จำนวน ๑๐ ตัว บ้านอิเซ หมู่ที่ ๕ - บ้านอิเซใต้ หมู่ที่ ๗			๔๒๐,๐๐๐			จำนวนกล้องวงจร ปิดเพิ่มขึ้น ๑๐ ตัว	ชุมชนเกิดความ ปลอดภัย	สำนักปลัด อบต.
๕	โครงการติดตั้งกล้องโทรทัศน์วงจร ปิด CCTV จำนวน ๑๒ ตัว บ้านแสง หมู่ที่ ๑ - บ้านอรุณรังษี หมู่ที่ ๑๑	เพื่อป้องกันการก่อ อาชญากรรม และ เพิ่มความปลอดภัย ในชุมชน	กล้องโทรทัศน์วงจรปิด CCTV จำนวน ๑๒ ตัว บ้านแสง หมู่ที่ ๑- บ้านอรุณรังษี หมู่ที่ ๑๑			๔๖๐,๐๐๐			จำนวนกล้องวงจร ปิดเพิ่มขึ้น ๑๒ ตัว	ชุมชนเกิดความ ปลอดภัย	สำนักปลัด อบต.
๖	โครงการติดตั้งกล้องโทรทัศน์วงจร ปิด CCTV จำนวน ๖ ตัว บ้านพระ หมู่ที่ ๒	เพื่อป้องกันการก่อ อาชญากรรม และ เพิ่มความปลอดภัย ในชุมชน	กล้องโทรทัศน์วงจรปิด CCTV จำนวน ๖ ตัว บ้านพระ หมู่ที่ ๒			๒๘๐,๐๐๐			จำนวนกล้องวงจร ปิดเพิ่มขึ้น ๖ ตัว	ชุมชนเกิดความ ปลอดภัย	สำนักปลัด อบต.

ก. ยุทธศาสตร์ชาติ ๒๐ ปี ยุทธศาสตร์ที่ ๑ ด้านความมั่นคง

ข. แผนพัฒนาเศรษฐกิจและสังคมแห่งชาติ ฉบับที่ ๑๓ หมายความว่า ๘ ไทยมีพื้นที่และเมืองอัจฉริยะที่น่าอยู่ ปลอดภัย เติบโตได้อย่างยั่งยืน

ค. Sustainable Development Goals: SDGs เป้าหมายที่ ๑๑ ทำให้เมืองและการตั้งถิ่นฐานของมนุษย์ มีความครอบคลุม ปลอดภัย ยืดหยุ่นต่อการเปลี่ยนแปลง และยั่งยืน

ง. ยุทธศาสตร์จังหวัดศรีสะเกษ ประเด็นการพัฒนาที่ ๓ พัฒนาเมืองน่าอยู่ สู่คุณภาพชีวิตประชาชนในทุกมิติ

จ. ยุทธศาสตร์การพัฒนาขององค์กรปกครองส่วนท้องถิ่นในเขตจังหวัด ยุทธศาสตร์ที่ ๑ ยกระดับคุณภาพชีวิตให้เป็นสังคมที่น่าอยู่

๓. ยุทธศาสตร์ที่ ๓ การพัฒนาด้านการจัดระเบียบชุมชน/สังคม และการรักษาความสงบ

๓.๓ กลยุทธ์เทคโนโลยีกับการสร้าง ความปลอดภัยให้ชุมชน

(๑) แผนงานการรักษาความสงบภายใน

ที่	โครงการ	วัตถุประสงค์	เป้าหมาย (ผลผลิตของโครงการ)	งบประมาณ					ตัวชี้วัด (KPI)	ผลที่คาดว่าจะได้รับ	หน่วยงาน รับผิดชอบหลัก
				๒๕๖๖ (บาท)	๒๕๖๗ (บาท)	๒๕๖๘ (บาท)	๒๕๖๙ (บาท)	๒๕๗๐ (บาท)			
๗	โครงการติดตั้งกล้องโทรทัศน์วงจร ปิด CCTV จำนวน ๖ ตัว บ้านหนอง ฮู หมู่ที่ ๓	เพื่อป้องกันการก่อ อาชญากรรม และ เพิ่มความปลอดภัย ในชุมชน	กล้องโทรทัศน์วงจรปิด CCTV จำนวน ๖ ตัว บ้านหนองฮู หมู่ที่ ๓			๒๙๐,๐๐๐			จำนวนกล้องวงจร ปิดเพิ่มขึ้น ๖ ตัว	ชุมชนเกิดความ ปลอดภัย	สำนักปลัด อบต.
๘	โครงการติดตั้งกล้องโทรทัศน์วงจร ปิด CCTV จำนวน ๖ ตัว บ้านแปะ หมู่ที่ ๔	เพื่อป้องกันการก่อ อาชญากรรม และ เพิ่มความปลอดภัย ในชุมชน	กล้องโทรทัศน์วงจรปิด CCTV จำนวน ๖ ตัว บ้านแปะ หมู่ที่ ๔			๒๙๐,๐๐๐			จำนวนกล้องวงจร ปิดเพิ่มขึ้น ๖ ตัว	ชุมชนเกิดความ ปลอดภัย	สำนักปลัด อบต.
๙	โครงการติดตั้งกล้องโทรทัศน์วงจร ปิด CCTV จำนวน ๖ ตัว บ้าน หนองหนัก หมู่ที่ ๖	เพื่อป้องกันการก่อ อาชญากรรม และ เพิ่มความปลอดภัย ในชุมชน	ติดตั้งกล้องโทรทัศน์ วงจรปิด CCTV จำนวน ๖ ตัว บ้านหนองหนัก หมู่ที่ ๖			๒๘๐,๐๐๐			จำนวนกล้องวงจร ปิดเพิ่มขึ้น ๖ ตัว	ชุมชนเกิดความ ปลอดภัย	สำนักปลัด อบต.

ก. ยุทธศาสตร์ชาติ ๒๐ ปี ยุทธศาสตร์ที่ ๑ ด้านความมั่นคง

ข. แผนพัฒนาเศรษฐกิจและสังคมแห่งชาติ ฉบับที่ ๑๓ หมายความว่า ๘ ไทยมีพื้นที่และเมืองอัจฉริยะที่น่าอยู่ ปลอดภัย เติบโตได้อย่างยั่งยืน

ค. Sustainable Development Goals: SDGs เป้าหมายที่ ๑๑ ทำให้เมืองและการตั้งถิ่นฐานของมนุษย์ มีความครอบคลุม ปลอดภัย ยืดหยุ่นต่อการเปลี่ยนแปลง และยั่งยืน

ง. ยุทธศาสตร์จังหวัดศรีสะเกษ ประเด็นการพัฒนาที่ ๓ พัฒนาเมืองน่าอยู่ สู่คุณภาพชีวิตประชาชนในทุกมิติ

จ. ยุทธศาสตร์การพัฒนาขององค์กรปกครองส่วนท้องถิ่นในเขตจังหวัด ยุทธศาสตร์ที่ ๑ ยกระดับคุณภาพชีวิตให้เป็นสังคมที่น่าอยู่

๓. ยุทธศาสตร์ที่ ๓ การพัฒนาด้านการจัดระเบียบชุมชน/สังคม และการรักษาความสงบ

๓.๓ กลยุทธ์เทคโนโลยีกับการสร้าง ความปลอดภัยให้ชุมชน

(๑) แผนงานการรักษาความสงบภายใน

ที่	โครงการ	วัตถุประสงค์	เป้าหมาย (ผลผลิตของโครงการ)	งบประมาณ					ตัวชี้วัด (KPI)	ผลที่คาดว่าจะได้รับ	หน่วยงาน รับผิดชอบหลัก
				๒๕๖๖ (บาท)	๒๕๖๗ (บาท)	๒๕๖๘ (บาท)	๒๕๖๙ (บาท)	๒๕๗๐ (บาท)			
๑๐	โครงการติดตั้งกล้องโทรทัศน์วงจรปิด CCTV จำนวน ๘ ตัว บ้านน้อยดงเมือง หมู่ที่ ๙	เพื่อป้องกันการก่ออาชญากรรม และเพิ่มความปลอดภัยในชุมชน	กล้องโทรทัศน์วงจรปิด CCTV จำนวน ๘ ตัว บ้านน้อยดงเมือง หมู่ที่ ๙			๓๕๐,๐๐๑			จำนวนกล้องวงจรปิดเพิ่มขึ้น ๘ ตัว	ชุมชนเกิดความปลอดภัย	สำนักปลัด อบต.
๑๑	โครงการติดตั้งกล้องโทรทัศน์วงจรปิด CCTV จำนวน ๖ ตัว บ้านหนองจมะ หมู่ที่ ๑๐	เพื่อป้องกันการก่ออาชญากรรม และเพิ่มความปลอดภัยในชุมชน	กล้องโทรทัศน์วงจรปิด CCTV จำนวน ๖ ตัว บ้านหนองจมะ หมู่ที่ ๑๐			๒๙๐,๐๐๐			จำนวนกล้องวงจรปิดเพิ่มขึ้น ๖ ตัว	ชุมชนเกิดความปลอดภัย	สำนักปลัด อบต.
๑๒	โครงการติดตั้งกล้องโทรทัศน์วงจรปิด CCTV จำนวน ๖ ตัว บ้านโนน หมู่ที่ ๑๒	เพื่อป้องกันการก่ออาชญากรรม และเพิ่มความปลอดภัยในชุมชน	ติดตั้งกล้องโทรทัศน์วงจรปิด CCTV จำนวน ๖ ตัว บ้านโนน หมู่ที่ ๑๒			๒๘๕,๐๐๐			จำนวนกล้องวงจรปิดเพิ่มขึ้น ๖ ตัว	ชุมชนเกิดความปลอดภัย	สำนักปลัด อบต.
รวม	๑๒ โครงการ			๑๐๐,๐๐๐	๓,๓๘๕,๐๐๑	๔๖๐,๐๐๐	๔๔๐,๐๐๐				

รายละเอียดโครงการพัฒนา

แผนพัฒนาท้องถิ่น (พ.ศ. ๒๕๖๖ - ๒๕๗๐) ทบพทวปี ๑/๒๕๖๗

แบบ ผ.๐๒

องค์การบริหารส่วนตำบลอีเซ

- ก. ยุทธศาสตร์ชาติ ๒๐ ปี ยุทธศาสตร์ที่ ๕ ด้านการสร้างการเติบโตบนคุณภาพชีวิตที่เป็นมิตรต่อสิ่งแวดล้อม
- ข. แผนพัฒนาเศรษฐกิจและสังคมแห่งชาติ ฉบับที่ ๑๓ หมายความว่า ๒ ไทยเป็นจุดหมายของการท่องเที่ยวที่เน้นคุณภาพและความยั่งยืน
- ค. Sustainable Development Goals: SDGs เป้าหมายที่ ๖ สร้างหลักประกันเรื่องน้ำและการสุขาภิบาล ให้มีการจัดการอย่างยั่งยืนและมีสภาพพร้อมใช้ สำหรับทุกคน
- ง. ยุทธศาสตร์จังหวัดศรีสะเกษ ประเด็นการพัฒนาที่ ๑ ยกระดับการผลิตสินค้าเกษตรสู่มาตรฐานอย่างครบวงจร
- จ. ยุทธศาสตร์การพัฒนาขององค์กรปกครองส่วนท้องถิ่นในเขตจังหวัด ยุทธศาสตร์ที่ ๑ ยกระดับคุณภาพชีวิตให้เป็นสังคมที่น่าอยู่
๔. ยุทธศาสตร์ที่ ๔ การพัฒนาด้านการวางแผน การส่งเสริมการลงทุน พาณิชยกรรม และการท่องเที่ยว
- ๔.๑ กลยุทธ์การพัฒนาแหล่งน้ำสู่ความยั่งยืน

(๑) แผนงานการเกษตร

ที่	โครงการ	วัตถุประสงค์	เป้าหมาย (ผลผลิตของโครงการ)	งบประมาณ					ตัวชี้วัด (KPI)	ผลที่คาดว่าจะได้รับ	หน่วยงาน รับผิดชอบหลัก
				๒๕๖๖ (บาท)	๒๕๖๗ (บาท)	๒๕๖๘ (บาท)	๒๕๖๙ (บาท)	๒๕๗๐ (บาท)			
๑	โครงการขุดลอกหนองหว่า	เพื่อให้มีแหล่งเก็บกักน้ำ ใช้ในชุมชน	ขุดลอกหนองหว่า (ตาม แบบแปลน อบต.อีเซ กำหนด)			๒๕๖,๐๐๐			เก็บน้ำได้เพิ่มขึ้น	ประชาชนมีน้ำใช้ ตลอดทั้งปี	กองช่าง
๒	โครงการขุดลอกหนองแสง	เพื่อให้มีแหล่งเก็บกักน้ำ ใช้ในชุมชน	ขุดลอกหนองแสง (ตาม แบบแปลน อบต.อีเซ กำหนด)				๓๔๘,๐๐๐		เก็บน้ำได้เพิ่มขึ้น	ประชาชนมีน้ำใช้ ตลอดทั้งปี	กองช่าง
๓	โครงการขุดลอกหนองบัว	เพื่อให้มีแหล่งเก็บกักน้ำ ใช้ในชุมชน	ขุดลอกหนองบัว (ตาม แบบแปลน อบต.อีเซ กำหนด)					๑,๐๕๐,๐๐๐	เก็บน้ำได้เพิ่มขึ้น	ประชาชนมีน้ำใช้ ตลอดทั้งปี	กองช่าง

๔. ยุทธศาสตร์ที่ ๔ การพัฒนาด้านการวางแผน การส่งเสริมการลงทุน พาณิชยกรรม และการท่องเที่ยว

๔.๑ กลยุทธ์การพัฒนาแหล่งน้ำสู่ความยั่งยืน

(๑) แผนงานการเกษตร

ที่	โครงการ	วัตถุประสงค์	เป้าหมาย (ผลผลิตของโครงการ)	งบประมาณ					ตัวชี้วัด (KPI)	ผลที่คาดว่าจะได้รับ	หน่วยงาน รับผิดชอบหลัก
				๒๕๖๖ (บาท)	๒๕๖๗ (บาท)	๒๕๖๘ (บาท)	๒๕๖๙ (บาท)	๒๕๗๐ (บาท)			
๔	โครงการขุดลอกอ่างเก็บน้ำบ้านแสง	เพื่อให้มีแหล่งเก็บกักน้ำใช้ในชุมชน	ขุดลอกอ่างบ้านแสง (ตามแบบแปลน อบต.อี่เซ็กกำหนด)					๔๙๐,๐๐๐	เก็บน้ำได้เพิ่มขึ้น	ประชาชนมีน้ำใช้ตลอดทั้งปี	กองช่าง
๕	โครงการขุดลอกหนองนาแซง	เพื่อให้มีแหล่งเก็บกักน้ำใช้ในชุมชน	ขุดลอกหนองนาแซง (ตามแบบแปลน อบต.อี่เซ็กกำหนด)					๑๐,๒๐๐,๐๐๐	เก็บน้ำได้เพิ่มขึ้น	ประชาชนมีน้ำใช้ตลอดทั้งปี	กองช่าง
๖	โครงการขุดลอกขยายหนองประปาหมู่บ้านโนนพร้อมทำพั้งคอนกรีตกันดิน	เพื่อให้มีแหล่งเก็บกักน้ำใช้ในชุมชน	ขุดลอกหนองประปาบ้านโนนพร้อมทำพั้งคอนกรีต (ตามแบบแปลน อบต.อี่เซ็กกำหนด)			๒๔๘,๐๐๐			เก็บน้ำได้เพิ่มขึ้น	ประชาชนมีน้ำใช้ตลอดทั้งปี	กองช่าง
๗	โครงการขุดลอกคลองแฝก บ้านอี่เซ็ก	เพื่อให้มีแหล่งเก็บกักน้ำใช้ในชุมชน	ขุดลอกคลองแฝก บ้านอี่เซ็ก (ตามแบบแปลน อบต.อี่เซ็กกำหนด)				๔๘๓,๐๐๐		เก็บน้ำได้เพิ่มขึ้น	ประชาชนมีน้ำใช้ตลอดทั้งปี	กองช่าง
๘	โครงการกระจายน้ำเพื่อเกษตรแปลงใหญ่ด้วยกังหันลมแนวแกนตั้ง-ความเร็วต่ำบ้านหนองฮู หมู่ที่ ๓ ตำบลอี่เซ็ก อำเภอบึงสามพัน สุพรรณบุรี	เพื่อกระจายน้ำเพื่อการเกษตรด้วยกังหันลมแนวแกนตั้ง-ความเร็วต่ำบ้านหนองฮู หมู่ที่ ๓ ตำบลอี่เซ็ก	กักเก็บลมสูบน้ำแนวแกนตั้ง สูบน้ำได้ปริมาณ ๑,๒๐๐ ลบ.ม.ต่อ ชม.			๓๕,๐๐๐,๐๐๐			สูบน้ำเข้าพื้นที่ทำการเกษตรเพิ่มขึ้นร้อยละ ๕	เพิ่มแหล่งน้ำเพื่ออุปโภค บริโภค และการเกษตรให้กับประชาชนในพื้นที่	กองช่าง

๔. ยุทธศาสตร์ที่ ๔ การพัฒนาด้านการวางแผน การส่งเสริมการลงทุน พาณิชยกรรม และการท่องเที่ยว

๔.๑ กลยุทธ์การพัฒนาแหล่งน้ำสู่ความยั่งยืน

(๑) แผนงานการเกษตร

ที่	โครงการ	วัตถุประสงค์	เป้าหมาย (ผลผลิตของโครงการ)	งบประมาณ					ตัวชี้วัด (KPI)	ผลที่คาดว่าจะได้รับ	หน่วยงาน รับผิดชอบหลัก
				๒๕๖๖ (บาท)	๒๕๖๗ (บาท)	๒๕๖๘ (บาท)	๒๕๖๙ (บาท)	๒๕๗๐ (บาท)			
๙	โครงการกระจายน้ำเพื่อเกษตรแปลงใหญ่ด้วยกังหันลมแนวแกนตั้ง-ความเร็วต่ำ บ้านห่องเปื่อย หมู่ที่ ๘ ตำบลฮีเซ อำเภอโศกศรีสุพรรณ จังหวัดศรีสะเกษ	เพื่อกระจายน้ำเพื่อการเกษตรด้วยกังหันลมแนวแกนตั้ง-ความเร็วต่ำ บ้านห่องเปื่อย หมู่ที่ ๘ ตำบลฮีเซ	กังหันลมสูบน้ำแนวแกนตั้ง สูบน้ำได้ปริมาณ ๑,๒๐๐ ลบ.ม.ต่อ ชม.			๓๕,๐๐๐,๐๐๐			ส่งน้ำเข้าพื้นที่ทำการเกษตรเพิ่มขึ้นร้อยละ ๕	เพิ่มแหล่งน้ำเพื่ออุปโภค บริโภค และการเกษตรให้กับประชาชนในพื้นที่	กองช่าง
๑๐	โครงการกระจายน้ำเพื่อเกษตรแปลงใหญ่ด้วยกังหันลมแนวแกนตั้ง-ความเร็วต่ำ บ้านพระ หมู่ที่ ๒ ตำบลฮีเซ อำเภอโศกศรีสุพรรณ จังหวัดศรีสะเกษ	เพื่อกระจายน้ำเพื่อการเกษตรด้วยกังหันลมแนวแกนตั้ง-ความเร็วต่ำ บ้านพระ หมู่ที่ ๒ ตำบลฮีเซ	กังหันลมสูบน้ำแนวแกนตั้ง สูบน้ำได้ปริมาณ ๑,๒๐๐ ลบ.ม.ต่อ ชม.			๓๕,๐๐๐,๐๐๐			ส่งน้ำเข้าพื้นที่ทำการเกษตรเพิ่มขึ้นร้อยละ ๕	เพิ่มแหล่งน้ำเพื่ออุปโภค บริโภค และการเกษตรให้กับประชาชนในพื้นที่	กองช่าง
รวม	๑๐ โครงการ					๑๐๕,๕๐๔,๐๐๐	๘๓๑,๐๐๐	๑๑,๗๔๐,๐๐๐			

รายละเอียดโครงการพัฒนา
แผนพัฒนาท้องถิ่น (พ.ศ. ๒๕๖๖ - ๒๕๗๐) ทบทวนปี ๑/๒๕๖๗
องค์การบริหารส่วนตำบลอีเซ

แบบ ผ.๑๒

- ก. ยุทธศาสตร์ชาติ ๒๐ ปี ยุทธศาสตร์ที่ ๕ ด้านการสร้างการเติบโตบนคุณภาพชีวิตที่เป็นมิตรต่อสิ่งแวดล้อม
- ข. แผนพัฒนาเศรษฐกิจและสังคมแห่งชาติ ฉบับที่ ๑๓ หมายความว่า ๒ ไทยเป็นจุดหมายของการท่องเที่ยวที่เน้นคุณภาพและความยั่งยืน
- ค. Sustainable Development Goals: SDGs เป้าหมายที่ ๖ สร้างหลักประกันเรื่องน้ำและการสุขาภิบาล ให้มีการจัดการอย่างยั่งยืนและมีสภาพพร้อมใช้ สำหรับทุกคน
- ง. ยุทธศาสตร์จังหวัดศรีสะเกษ ประเด็นการพัฒนาที่ ๑ ยกระดับการผลิตสินค้าเกษตรสู่มาตรฐานอย่างครบวงจร
- จ. ยุทธศาสตร์การพัฒนาขององค์กรปกครองส่วนท้องถิ่นในเขตจังหวัด ยุทธศาสตร์ที่ ๑ ยกระดับคุณภาพชีวิตให้เป็นสังคมที่น่าอยู่
๔. ยุทธศาสตร์ที่ ๔ การพัฒนาด้านการวางแผน การส่งเสริมการลงทุน พาณิชยกรรม และการท่องเที่ยว
- ๔.๒ กลยุทธ์การเกษตรที่เป็นมิตรต่อสิ่งแวดล้อม

(๑) แผนงานการเกษตร

ที่	โครงการ	วัตถุประสงค์	เป้าหมาย (ผลผลิตของโครงการ)	งบประมาณ					ตัวชี้วัด (KPI)	ผลที่คาดว่าจะได้รับ	หน่วยงาน รับผิดชอบหลัก
				๒๕๖๖ (บาท)	๒๕๖๗ (บาท)	๒๕๖๘ (บาท)	๒๕๖๙ (บาท)	๒๕๗๐ (บาท)			
๑	โครงการสนับสนุนศูนย์ถ่ายทอดเทคโนโลยีการเกษตรตำบลอีเซ	เพื่อเป็นแหล่งเรียนรู้เพื่อส่งเสริมความรู้ด้านการเกษตร	ส่งเสริมเกษตรกรเป็นแหล่งถ่ายทอดเทคโนโลยีการเกษตรตำบลอีเซ			๒๐,๐๐๐		๒๐,๐๐๐	จำนวน ๒ แห่ง	มีแหล่งเรียนรู้ทางการเกษตร	สำนักปลัด อบต.
๒	โครงการก่อสร้างโรงเรือนผลิตปุ๋ยอินทรีย์	เพื่อให้มีสถานที่ผลิตปุ๋ยอินทรีย์	ก่อสร้างโรงเรือนผลิตปุ๋ยอินทรีย์ (ตามแบบแปลนที่ อบต.อีเซกำหนด)				๒๐๐,๐๐๐		จำนวน ๑ แห่ง	ลดการใช้ปุ๋ยเคมี	กองช่าง

๔. ยุทธศาสตร์ที่ ๔ การพัฒนาด้านการวางแผน การส่งเสริมการลงทุน พาณิชยกรรม และการท่องเที่ยว

๔.๒ กลยุทธ์การเกษตรที่เป็นมิตรต่อสิ่งแวดล้อม

(๑) แผนงานการเกษตร

ที่	โครงการ	วัตถุประสงค์	เป้าหมาย (ผลผลิตของโครงการ)	งบประมาณ					ตัวชี้วัด (KPI)	ผลที่คาดว่าจะได้รับ	หน่วยงาน รับผิดชอบหลัก
				๒๕๖๖ (บาท)	๒๕๖๗ (บาท)	๒๕๖๘ (บาท)	๒๕๖๙ (บาท)	๒๕๗๐ (บาท)			
๓	โครงการส่งเสริมการทำปุ๋ยอัดเม็ด	เพื่อกระตุ้นเกษตรกรให้ใช้ปุ๋ยอัดเม็ด	ฝึกอบรมให้ความรู้และฝึกปฏิบัติการทำปุ๋ยอัดเม็ด ให้กับเกษตรกร				๘๐,๐๐๐		ผู้เข้าร่วมโครงการมีความรู้ผ่านเกณฑ์ร้อยละ ๘๐	ได้ส่งเสริมการใช้ปุ๋ยเม็ด ลดรายจ่ายในการทำการเกษตร	สำนักปลัด อบต.
๔	โครงการจัดทำน้ำหมักชีวภาพ	เพื่อส่งเสริมการใช้น้ำหมักชีวภาพจากเศษพืชผัก	ฝึกอบรมให้ความรู้และฝึกปฏิบัติการทำน้ำหมักชีวภาพ ให้กับประชาชน			๔๐,๐๐๐		๔๐,๐๐๐	ผู้เข้าร่วมโครงการมีความรู้ผ่านเกณฑ์ร้อยละ ๘๐	ประชาชนหันมาใช้หมักแทนการใช้สารเคมี	สำนักปลัด อบต.
๕	โครงการส่งเสริมการทำเกษตรอินทรีย์	เพื่อส่งเสริมการทำเกษตรอินทรีย์	ฝึกอบรมให้ความรู้และฝึกปฏิบัติการทำการทำเกษตรอินทรีย์ ให้กับประชาชน			๘๐,๐๐๐	๘๐,๐๐๐	๘๐,๐๐๐	ผู้เข้าร่วมโครงการมีความรู้ผ่านเกณฑ์พื้นที่ทำการเกษตรอินทรีย์เพิ่มขึ้น ๕๐ ไร่	การทำการเกษตรที่เป็นมิตรต่อสิ่งแวดล้อม	สำนักปลัด อบต.
๖	โครงการส่งเสริมการแปรรูปผลผลิตทางการเกษตร	เพื่อส่งเสริมการแปรรูปผลผลิต เพิ่มมูลค่า	ฝึกอบรมให้ความรู้และฝึกปฏิบัติการแปรรูปผลผลิตทางการเกษตร ให้กับประชาชน			๕๐,๐๐๐	๕๐,๐๐๐	๕๐,๐๐๐	ผู้เข้าร่วมโครงการมีความรู้ผ่านเกณฑ์และมีรายได้เพิ่มขึ้น ๑๐%	ประชาชนมีรายได้เพิ่มขึ้น	สำนักปลัด อบต.
รวม	๖ โครงการ					๑๙๐,๐๐๐	๔๑๐,๐๐๐	๑๙๐,๐๐๐			

รายละเอียดโครงการพัฒนา
แผนพัฒนาท้องถิ่น (พ.ศ. ๒๕๖๖ - ๒๕๗๐) ทบพวปี ๑/๒๕๖๗
องค์การบริหารส่วนตำบลอีเซ

แบบ ผ. ๐๒

- ก. ยุทธศาสตร์ชาติ ๒๐ ปี ยุทธศาสตร์ที่ ๕ ด้านการสร้างการเติบโตบนคุณภาพชีวิตที่เป็นมิตรต่อสิ่งแวดล้อม
- ข. แผนพัฒนาเศรษฐกิจและสังคมแห่งชาติ ฉบับที่ ๑๓ หมายความว่า ๒ ไทยเป็นจุดหมายของการท่องเที่ยวที่เน้นคุณภาพและความยั่งยืน
- ค. Sustainable Development Goals: SDGs เป้าหมายที่ ๑ ยุติความยากจนทุกรูปแบบในทุกที่
- ง. ยุทธศาสตร์จังหวัดศรีสะเกษ ประเด็นการพัฒนาที่ ๒ ส่งเสริมขีดความสามารถด้านการท่องเที่ยวและกีฬาสู่ความเป็นเลิศ
- จ. ยุทธศาสตร์การพัฒนาขององค์กรปกครองส่วนท้องถิ่นในเขตจังหวัด ยุทธศาสตร์ที่ ๒ พัฒนา ส่งเสริมการท่องเที่ยวและกีฬาครบวงจร
๔. ยุทธศาสตร์ที่ ๔ การพัฒนาด้านการวางแผน การส่งเสริมการลงทุน พาณิชยกรรม และการท่องเที่ยว
- ๔.๓ กลยุทธ์การท่องเที่ยวเชิงอนุรักษ์อย่างยั่งยืน

(๑) แผนงานการศาสนาวัฒนธรรม และนันทนาการ

ที่	โครงการ	วัตถุประสงค์	เป้าหมาย (ผลผลิตของโครงการ)	งบประมาณ					ตัวชี้วัด (KPI)	ผลที่คาดว่าจะได้รับ	หน่วยงาน รับผิดชอบหลัก
				๒๕๖๖ (บาท)	๒๕๖๗ (บาท)	๒๕๖๘ (บาท)	๒๕๖๙ (บาท)	๒๕๗๐ (บาท)			
๑	โครงการจัดกิจกรรมส่งเสริมการท่องเที่ยวในตำบลอีเซ	เพื่อส่งเสริมการท่องเที่ยวในชุมชนสร้างรายได้ให้กับประชาชนในพื้นที่	จัดงานแสดงนิทรรศการด้านเอกลักษณ์วัฒนธรรม ประเพณีวิถีชีวิต ภูมิปัญญาท้องถิ่น เช่น การออกร้าน จัดนิทรรศการสาธิตอัตลักษณ์ท่องเที่ยวของชุมชน เป็นต้น			๔๐,๐๐๐		๖๐,๐๐๐	ระดับความพึงพอใจผู้ร่วมกิจกรรม ร้อยละ ๗๕	มีนักท่องเที่ยวมาท่องเที่ยวตำบลอีเซ, เศรษฐกิจในพื้นที่ดีขึ้น	กองการศึกษาฯ

๔. ยุทธศาสตร์ที่ ๔ การพัฒนาด้านการวางแผน การส่งเสริมการลงทุน พาณิชยกรรม และการท่องเที่ยว

๔.๓ กลยุทธ์การท่องเที่ยวเชิงอนุรักษ์อย่างยั่งยืน

(๑) แผนงานการศาสนาวัฒนธรรม และนันทนาการ

ที่	โครงการ	วัตถุประสงค์	เป้าหมาย (ผลผลิตของโครงการ)	งบประมาณ					ตัวชี้วัด (KPI)	ผลที่คาดว่าจะได้รับ	หน่วยงาน รับผิดชอบหลัก
				๒๕๖๖ (บาท)	๒๕๖๗ (บาท)	๒๕๖๘ (บาท)	๒๕๖๙ (บาท)	๒๕๗๐ (บาท)			
๒	โครงการส่งเสริมและพัฒนาแหล่งท่องเที่ยวเชิงเกษตรกรรม	เพื่อส่งเสริมการท่องเที่ยวเชิงอนุรักษ์,เชิงเกษตรและเชิงนิเวศน์	จัดงานให้ความรู้ สร้างความเข้าใจ สร้างการมีส่วนร่วม ในการบริหารจัดการสินค้าภาคการเกษตรในพื้นที่ และการบริการท่องเที่ยว สร้างงานสร้างรายได้ ครบวงจร			๓๐๐,๐๐๐		๓๐๐,๐๐๐	ผู้ประกอบการแหล่งท่องเที่ยวเพิ่มขึ้น ร้อยละ ๐.๐๑	เกิดรายได้กับชุมชน	สำนักปลัด อบต., กองการศึกษา
๓	โครงการปรับปรุงภูมิทัศน์ฝายโสภณ กระจ่างเป็นแหล่งท่องเที่ยว	เพื่อพัฒนาแหล่งท่องเที่ยวในตำบลอีเซ	ปรับปรุงภูมิทัศน์ฝายโสภณ กระจ่างเป็นแหล่งท่องเที่ยว				๒๘๐,๐๐๐		ชุมชนแหล่งท่องเที่ยวเพิ่มขึ้น ๑ แห่ง	ประชาชนมีรายได้เพิ่มขึ้น	กองช่าง
๔	โครงการปรับปรุงภูมิทัศน์รอบหนองผือ	เพื่อปรับปรุงภูมิทัศน์ตำบลอีเซให้น่าอยู่	ปรับปรุงภูมิทัศน์หนองผือให้เป็นแหล่งพักผ่อน (แบบแปลนที่ อบต.อีเซ กำหนด)					๒๐๐,๐๐๐	แหล่งพักผ่อนเพิ่มขึ้น ๑ แห่ง	ตำบลอีเซมีภูมิทัศน์ที่สวยงาม ร่มรื่น น่าอยู่	กองช่าง
๕	โครงการปรับปรุงภูมิทัศน์บริเวณลานพระใหญ่	เพื่อให้เป็นลานกิจกรรมต่างๆ	ปรับปรุงภูมิทัศน์ลานพระใหญ่ (แบบแปลนที่ อบต.อีเซ กำหนด)				๔๘๐,๐๐๐		ชุมชนแหล่งท่องเที่ยวเพิ่มขึ้น ๑ แห่ง	ตำบลอีเซมีภูมิทัศน์ที่สวยงาม ร่มรื่น น่าอยู่	กองช่าง

๔. ยุทธศาสตร์ที่ ๔ การพัฒนาด้านการวางแผน การส่งเสริมการลงทุน พาณิชยกรรม และการท่องเที่ยว

๔.๓ กลยุทธ์การท่องเที่ยวเชิงอนุรักษ์อย่างยั่งยืน

(๑) แผนงานการศาสนาวัฒนธรรม และนันทนาการ

ที่	โครงการ	วัตถุประสงค์	เป้าหมาย (ผลผลิตของโครงการ)	งบประมาณ					ตัวชี้วัด (KPI)	ผลที่คาดว่าจะได้รับ	หน่วยงาน รับผิดชอบหลัก
				๒๕๖๖ (บาท)	๒๕๖๗ (บาท)	๒๕๖๘ (บาท)	๒๕๖๙ (บาท)	๒๕๗๐ (บาท)			
๖	โครงการปรับปรุงภูมิทัศน์รอบ สระหนองเบบ	เพื่อปรับปรุงภูมิทัศน์ รอบสระหนองเบบ	ปรับปรุงภูมิทัศน์หนองเบบ (แบบแปลนที่ อบต.เอีเซ กำหนด)				๑๒๐,๐๐๐		แหล่งพักผ่อน เพิ่มขึ้น ๑ แห่ง	ตำบลเอีเซภูมิทัศน์ ที่สวยงาม ร่มรื่น น่า อยู่	กองช่าง
๗	โครงการปรับปรุงภูมิทัศน์อ่างเก็บ น้ำบ้านพระ	เพื่อพัฒนาแหล่ง ท่องเที่ยวในตำบลเอีเซ	ปรับปรุงภูมิทัศน์อ่างเก็บ น้ำบ้านพระ (แบบแปลนที่ อบต.เอีเซ กำหนด)					๔๒๐,๐๐๐	แหล่งพักผ่อน เพิ่มขึ้น ๑ แห่ง	ตำบลเอีเซภูมิทัศน์ ที่สวยงาม ร่มรื่น น่า อยู่	กองช่าง
๘	ก่อสร้างศาลาเอนกประสงค์ บริเวณแก้มลิงโสกกระแต้ง	เพื่อเป็นที่จัดงานและ กิจกรรมสาธารณะของ ชุมชน	ศาลาเอนกประสงค์ ขนาด กว้าง ๑๐ เมตร ยาว ๑๕ เมตร สูง ๔ เมตร					๔๐๐,๐๐๐	จำนวน ๑ แห่ง	มีสถานที่ทำกิจกรรม เพิ่มขึ้น	กองช่าง
รวม	๘ โครงการ					๓๔๐,๐๐๐	๔๘๐,๐๐๐	๑,๓๘๐,๐๐๐			

รายละเอียดโครงการพัฒนา

แผนพัฒนาท้องถิ่น (พ.ศ. ๒๕๖๖ - ๒๕๗๐) ทบพวณปี ๑/๒๕๖๗

แบบ ผ. ๐๒

องค์การบริหารส่วนตำบลอิเซ

- ก. ยุทธศาสตร์ชาติ ๒๐ ปี ยุทธศาสตร์ที่ ๕ ด้านการสร้างการเติบโตบนคุณภาพชีวิตที่เป็นมิตรต่อสิ่งแวดล้อม
- ข. แผนพัฒนาเศรษฐกิจและสังคมแห่งชาติ ฉบับที่ ๑๓ หมายความว่า ๑๐ ไทยมีเศรษฐกิจหมุนเวียนและสังคมคาร์บอนต่ำ
- ค. Sustainable Development Goals: SDGs เป้าหมายที่ ๑๑ ทำให้เมืองและการตั้งถิ่นฐานของมนุษย์ มีความครอบคลุม ปลอดภัย ยืดหยุ่นต่อการเปลี่ยนแปลง และยั่งยืน
- ง. ยุทธศาสตร์จังหวัดศรีสะเกษ ประเด็นการพัฒนาด้าน ๔ อนุรักษ์ ปั่นฟู และพัฒนาจัดการทรัพยากรธรรมชาติและสิ่งแวดล้อมอย่างยั่งยืน
- จ. ยุทธศาสตร์การพัฒนาขององค์กรปกครองส่วนท้องถิ่นในเขตจังหวัด ยุทธศาสตร์ที่ ๔ พัฒนา ส่งเสริม อนุรักษ์ และฟื้นฟู ทรัพยากรธรรมชาติและสิ่งแวดล้อม อย่างยั่งยืน
๕. ยุทธศาสตร์ที่ ๕ การพัฒนาด้านการบริหารจัดการอนุรักษ์ทรัพยากรธรรมชาติและสิ่งแวดล้อม
- ๕.๑ กลยุทธ์การคุ้มครอง ดูแลและบำรุงรักษาทรัพยากรธรรมชาติและสิ่งแวดล้อม

(๑) แผนงานการเกษตร

ที่	โครงการ	วัตถุประสงค์	เป้าหมาย (ผลผลิตของโครงการ)	งบประมาณ					ตัวชี้วัด (KPI)	ผลที่คาดว่าจะได้รับ	หน่วยงาน รับผิดชอบหลัก
				๒๕๖๖ (บาท)	๒๕๖๗ (บาท)	๒๕๖๘ (บาท)	๒๕๖๙ (บาท)	๒๕๗๐ (บาท)			
๑	โครงการอนุรักษ์พันธุกรรมพืชอันเนื่องมาจากพระราชดำริสมเด็จพระเทพรัตนราชสุดาฯ สยามบรมราชกุมารี	เพื่อส่งเสริมการอนุรักษ์พันธุกรรมพืชอันเนื่องมาจากพระราชดำริสมเด็จพระเทพรัตนราชสุดาฯ สยามบรมราชกุมารี	ฝึกอบรมให้ความรู้ส่งเสริมการอนุรักษ์พันธุกรรมพืชอันเนื่องมาจากพระราชดำริ สมเด็จพระเทพรัตนราชสุดาฯ สยามบรมราชกุมารี			๕๐,๐๐๐		๕๐,๐๐๐	ผู้เข้าร่วมโครงการมีความรู้ผ่านเกณฑ์ ร้อยละ ๖๐	ได้อนุรักษ์พันธุกรรมพืชอันเนื่องมาจากพระราชดำริ สมเด็จพระเทพรัตนราชสุดาฯ สยามบรมราชกุมารี	สำนักปลัด อบต.

๕. ยุทธศาสตร์ที่ ๕ การพัฒนาด้านการบริหารจัดการอนุรักษ์ทรัพยากรธรรมชาติและสิ่งแวดล้อม

๕.๑ กลยุทธ์การคุ้มครอง ดูแลและบำรุงรักษาทรัพยากรธรรมชาติและสิ่งแวดล้อม

(๑) แผนงานการเกษตร

ที่	โครงการ	วัตถุประสงค์	เป้าหมาย (ผลผลิตของโครงการ)	งบประมาณ					ตัวชี้วัด (KPI)	ผลที่คาดว่าจะได้รับ	หน่วยงาน รับผิดชอบหลัก
				๒๕๖๖ (บาท)	๒๕๖๗ (บาท)	๒๕๖๘ (บาท)	๒๕๖๙ (บาท)	๒๕๗๐ (บาท)			
๒	โครงการอาสาสมัครท้องถิ่นรักษ์โลก	เพื่อสนับสนุนให้เกิดอาสาสมัครดูแลทรัพยากรธรรมชาติ	จัดงานอนุรักษ์ทรัพยากรธรรมชาติ เช่น การปลูกป่า การกำจัดวัชพืชในแหล่งน้ำ โดยอาสาสมัครท้องถิ่นรักษ์โลก			๒๐,๐๐๐		๒๐,๐๐๐	จำนวนอาสาสมัครท้องถิ่นรักษ์โลกเข้าร่วมกิจกรรม ร้อยละ ๖๐	ป่าไม่มีความอุดมสมบูรณ์	สำนักปลัด อบต.
๓	โครงการสนองตามแนวพระราชดำริและพระราชเสาวนีย์	เพื่อสนองตามแนวทางพระราชดำริและพระราชเสาวนีย์	จัดกิจกรรมตามแนวพระราชดำริและพระราชเสาวนีย์				๕๐,๐๐๐		จำนวนพื้นที่ป่าเพิ่มขึ้น ๒ ไร่	สิ่งแวดล้อมมีความอุดมสมบูรณ์	สำนักปลัด อบต.
๔	โครงการป้องกันและรักษาป่าชุมชนโนนใหญ่	เพื่อสนับสนุนกิจกรรมการป้องกันและรักษาป่าชุมชนโนนใหญ่	จัดงานอนุรักษ์ทรัพยากรธรรมชาติ เช่น การปลูกป่า การกำจัดวัชพืชในแหล่งน้ำ			๕๐,๐๐๐		๕๐,๐๐๐	จำนวนพื้นที่ป่าเพิ่มขึ้น ๒ ไร่	ป่าไม่มีความอุดมสมบูรณ์	สำนักปลัด อบต.

๕. ยุทธศาสตร์ที่ ๕ การพัฒนาด้านการบริหารจัดการอนุรักษ์ทรัพยากรธรรมชาติและสิ่งแวดล้อม

๕.๑ กลยุทธ์การคุ้มครอง ดูแลและบำรุงรักษาทรัพยากรธรรมชาติและสิ่งแวดล้อม

(๑) แผนงานการเกษตร

ที่	โครงการ	วัตถุประสงค์	เป้าหมาย (ผลผลิตของโครงการ)	งบประมาณ					ตัวชี้วัด (KPI)	ผลที่คาดว่าจะได้รับ	หน่วยงาน รับผิดชอบหลัก
				๒๕๖๖ (บาท)	๒๕๖๗ (บาท)	๒๕๖๘ (บาท)	๒๕๖๙ (บาท)	๒๕๗๐ (บาท)			
๕	โครงการรกรักน้ำ รกรักป่า รักษาแผ่นดิน	เพื่ออนุรักษ์ทรัพยากรธรรมชาติและเพิ่มพื้นที่ป่า	จัดกิจกรรมการรกรักน้ำ รกรักป่า รักษาแผ่นดิน			๒๐,๐๐๐	๒๐,๐๐๐	๒๐,๐๐๐	ประชาชนเข้าร่วมกิจกรรม ร้อยละ ๒	ประชาชนเกิดสำนึก รกรักน้ำ รกรักป่า รักษาแผ่นดิน	สำนักปลัด อบต.
๖	โครงการปลูกหญ้าแฝกเฉลิมพระเกียรติ	เพื่อส่งเสริมการใช้หญ้าแฝกในการป้องกันดินทะเลทรายในพื้นที่	มีการใช้หญ้าแฝกในการป้องกันดินทะเลทรายของหน้าดิน			๒๐,๐๐๐	๒๐,๐๐๐	๒๐,๐๐๐	เพิ่มพื้นที่ปลูกหญ้าแฝก ๕ แห่ง	ลดการพังทลายของหน้าดินในพื้นที่ตำบลฮีเซ	สำนักปลัด อบต.
๗	โครงการอนุรักษ์ป่าไม้และควบคุมไฟป่า	เพื่อให้ความรู้และสร้างจิตสำนึกให้กับประชาชนในการดูแลผืนป่า	จัดฝึกอบรมให้ความรู้และฝึกปฏิบัติการอนุรักษ์ป่าไม้ และการควบคุมไฟป่า				๒๐,๐๐๐		จำนวนผู้เข้าร่วมโครงการ ร้อยละ ๒	ประชาชนมีจิตสำนึกในการดูแลผืนป่า	สำนักปลัด อบต.
๘	โครงการกำจัดวัชพืชในแหล่งน้ำสาธารณะตำบลฮีเซ	เพื่อส่งเสริมและรณรงค์ให้ประชาชนร่วมกันพัฒนาแหล่งน้ำสาธารณะ	จัดกิจกรรมกำจัดวัชพืชในแหล่งน้ำสาธารณะในพื้นที่ตำบลฮีเซ			๔๐,๐๐๐	๔๐,๐๐๐	๔๐,๐๐๐	กำจัดวัชพืชจำนวน ๓ แหล่ง	แหล่งน้ำสะอาด กักเก็บน้ำได้ดี	สำนักปลัด อบต.

๕. ยุทธศาสตร์ที่ ๕ การพัฒนาด้านการบริหารจัดการอนุรักษ์ทรัพยากรธรรมชาติและสิ่งแวดล้อม

๕.๑ กลยุทธ์การคุ้มครอง ดูแลและบำรุงรักษาทรัพยากรธรรมชาติและสิ่งแวดล้อม

(๑) แผนงานการเกษตร

ที่	โครงการ	วัตถุประสงค์	เป้าหมาย (ผลผลิตของโครงการ)	งบประมาณ					ตัวชี้วัด (KPI)	ผลที่คาดว่าจะได้รับ	หน่วยงาน รับผิดชอบหลัก
				๒๕๖๖ (บาท)	๒๕๖๗ (บาท)	๒๕๖๘ (บาท)	๒๕๖๙ (บาท)	๒๕๗๐ (บาท)			
๙	โครงการหน้าบ้านหม่อมอง	เพื่อส่งเสริมการ ดูแลสุขภาพแวดล้อม ในชุมชน	จัดกิจกรรมรณรงค์ ส่งเสริมการดูแล สภาพแวดล้อมในชุมชน				๒๐,๐๐๐		จำนวนชุมชนที่ ร่วมกิจกรรม ๑๒ หมู่	ชุมชนมีสุขภาวะที่ดี	สำนักปลัด อบต.
๑๐	โครงการประกวดชุมชนหม่อมอง	เพื่อส่งเสริมการ ดูแลสุขภาพแวดล้อม ในชุมชน	จัดกิจกรรมรณรงค์ และประกวดการดูแล สภาพแวดล้อมในชุมชน			๒๐,๐๐๐	๒๐,๐๐๐	๒๐,๐๐๐	จำนวนชุมชนที่ ร่วมกิจกรรม ๑๒ หมู่	ชุมชนมีสุขภาวะที่ดี	สำนักปลัด อบต.
๑๑	โครงการอนุรักษ์ทรัพยากรป่า ไม้อำเภอโพธิ์ศรีสุวรรณ	เพื่อสนับสนุน กิจกรรมการ ป้องกันและรักษา ป่าชุมชนโนนใหญ่	อุดหนุนงบประมาณ การป้องกันและรักษา ป่าชุมชนโนนใหญ่			๔๐,๐๐๐	๔๐,๐๐๐	๔๐,๐๐๐	พื้นที่ป่าไม้ เพิ่มขึ้น ๒ ไร่	ป่าไม้มีความอุดม สมบูรณ์	สำนักปลัด, อำเภอโพธิ์ศรี สุวรรณ
รวม	๑๑ โครงการ					๒๖๐,๐๐๐	๒๓๐,๐๐๐	๒๖๐,๐๐๐			

รายละเอียดโครงการพัฒนา

แผนพัฒนาท้องถิ่น (พ.ศ. ๒๕๖๖ - ๒๕๗๐) ทบพทวปี ๑/๒๕๖๗

แบบ ผ.๐๒

องค์การบริหารส่วนตำบลอิเฐ

- ก. ยุทธศาสตร์ชาติ ๒๐ ปี ยุทธศาสตร์ที่ ๕ ด้านการสร้างการเติบโตบนคุณภาพชีวิตที่เป็นมิตรต่อสิ่งแวดล้อม
- ข. แผนพัฒนาเศรษฐกิจและสังคมแห่งชาติ ฉบับที่ ๑๓ หมายความว่า ๑๐ ไทยมีเศรษฐกิจหมุนเวียนและสังคมคาร์บอนต่ำ
- ค. Sustainable Development Goals: SDGs เป้าหมายที่ ๑๑ ทำให้เมืองและการตั้งถิ่นฐานของมนุษย์ มีความครอบคลุม ปลอดภัย ยืดหยุ่นต่อการเปลี่ยนแปลง และยั่งยืน
- ง. ยุทธศาสตร์จังหวัดศรีสะเกษ ประเด็นการพัฒนาด้านที่ ๔ อนุรักษ์ ฟื้นฟู และพัฒนาจัดการทรัพยากรธรรมชาติและสิ่งแวดล้อมอย่างยั่งยืน
- จ. ยุทธศาสตร์การพัฒนาขององค์กรปกครองส่วนท้องถิ่นในเขตจังหวัด ยุทธศาสตร์ที่ ๔ พัฒนา ส่งเสริม อนุรักษ์ และฟื้นฟู ทรัพยากรธรรมชาติและสิ่งแวดล้อม อย่างยั่งยืน
๕. ยุทธศาสตร์ที่ ๕ การพัฒนาด้านการบริหารจัดการอนุรักษ์ทรัพยากรธรรมชาติและสิ่งแวดล้อม

๕.๑ กลยุทธ์การคุ้มครอง ดูแลและบำรุงรักษาทรัพยากรธรรมชาติและสิ่งแวดล้อม

(๒) แผนงานสร้างความเข้มแข็งของชุมชน

ที่	โครงการ	วัตถุประสงค์	เป้าหมาย (ผลผลิตของโครงการ)	งบประมาณ					ตัวชี้วัด (KPI)	ผลที่คาดว่าจะได้รับ	หน่วยงาน รับผิดชอบหลัก
				๒๕๖๖ (บาท)	๒๕๖๗ (บาท)	๒๕๖๘ (บาท)	๒๕๖๙ (บาท)	๒๕๗๐ (บาท)			
๑	โครงการส่งเสริมการใช้ อุปกรณ์ประหยัดพลังงาน (หลอด LED)	เพื่อช่วยประหยัด ค่าใช้จ่ายในครัวเรือน	หลอด LED				๑๐๐,๐๐๐		ชุมชนที่ร่วมกิจกรรม ร้อยละ ๒๕	ประชาชนได้ใช้ อุปกรณ์ประหยัด พลังงาน	กองช่าง,พลังงาน จังหวัดศรีสะเกษ
๒	โครงการส่งเสริมการใช้และ ผลิตเตาหุงต้มประสิทธิภาพสูง	เพื่อช่วยประหยัด ค่าใช้จ่ายในครัวเรือน	ฝึกอบรมให้ความรู้ การใช้และผลิตเตา หุงต้มประสิทธิภาพสูง				๑๐๐,๐๐๐		ชุมชนที่ร่วมกิจกรรม ร้อยละ ๒๕	ประชาชนได้ลด ค่าใช้จ่ายเพิ่มรายได้	กองช่าง,พลังงาน จังหวัดศรีสะเกษ
๓	โครงการส่งเสริมการใช้และ ผลิตเตาเผาถ่านด้วยถัง ๒๐๐ ลิตร แบบ ลิตร แบบแนวนอน	เพื่อช่วยประหยัด ค่าใช้จ่ายในครัวเรือน	เตาเผาถ่านด้วยถัง ๒๐๐ ลิตร แบบ แนวนอน				๑๕๐,๐๐๐		ชุมชนที่ร่วมกิจกรรม ร้อยละ ๒๕	ประชาชนได้ลด ค่าใช้จ่ายเพิ่มรายได้	กองช่าง,พลังงาน จังหวัดศรีสะเกษ

๕. ยุทธศาสตร์ที่ ๕ การพัฒนาด้านการบริหารจัดการอนุรักษ์ทรัพยากรธรรมชาติและสิ่งแวดล้อม

๕.๑ กลยุทธ์การคุ้มครอง ดูแลและบำรุงรักษาทรัพยากรธรรมชาติและสิ่งแวดล้อม

(๒) แผนงานสร้างความเข้มแข็งของชุมชน

ที่	โครงการ	วัตถุประสงค์	เป้าหมาย (ผลผลิตของโครงการ)	งบประมาณ					ตัวชี้วัด (KPI)	ผลที่คาดว่าจะได้รับ	หน่วยงาน รับผิดชอบหลัก
				๒๕๖๖ (บาท)	๒๕๖๗ (บาท)	๒๕๖๘ (บาท)	๒๕๖๙ (บาท)	๒๕๗๐ (บาท)			
๔	โครงการส่งเสริมการใช้และผลิตเตาชีวมวล	เพื่อช่วยประหยัดค่าใช้จ่ายในครัวเรือน	เตาชีวมวล					๑๐๐,๐๐๐	ชุมชนที่ร่วมกิจกรรม ร้อยละ ๒๕	ประชาชนได้ลดค่าใช้จ่ายเพิ่มรายได้	กองช่าง,พลังงานจังหวัดศรีสะเกษ
๕	โครงการส่งเสริมการผลิตและใช้ก๊าซชีวภาพด้วยมูลสัตว์ ขนาด ๑๐๐ - ๒๐๐ ลบ.เมตร	เพื่อช่วยลดค่าใช้จ่ายด้านแก๊สหุงต้ม มีพลังงานสะอาด	ก๊าซชีวภาพด้วยมูลสัตว์ ขนาด ๑๐๐ - ๒๐๐ ลบ.เมตร					๔,๐๐๐,๐๐๐	ชุมชนที่ร่วมกิจกรรม ร้อยละ ๒๕	ประชาชนได้ลดค่าใช้จ่ายเพิ่มรายได้	กองช่าง,พลังงานจังหวัดศรีสะเกษ
๖	โครงการโซล่าเซลล์เพื่อการเกษตร	เพื่อส่งเสริมการนำพลังงานแสงอาทิตย์มาแทนพลังงานไฟฟ้าและน้ำมัน	โซล่าเซลล์					๑,๐๐๐,๐๐๐	ชุมชนที่ร่วมกิจกรรม ร้อยละ ๒๕	ประชาชนได้ลดค่าใช้จ่ายเพิ่มรายได้	กองช่าง,พลังงานจังหวัดศรีสะเกษ
๗	โครงการโซล่าเซลล์เพื่อระบบประปาหมู่บ้าน	เพื่อส่งเสริมการนำพลังงานแสงอาทิตย์มาแทนพลังงานไฟฟ้าและน้ำมัน	โซล่าเซลล์ในระบบประปา					๕๐,๐๐๐	ชุมชนที่ร่วมกิจกรรม ร้อยละ ๒๕	ประชาชนได้ลดค่าใช้จ่ายเพิ่มรายได้	กองช่าง,พลังงานจังหวัดศรีสะเกษ

๕. ยุทธศาสตร์ที่ ๕ การพัฒนาด้านการบริหารจัดการอนุรักษ์ทรัพยากรธรรมชาติและสิ่งแวดล้อม

๕.๑ กลยุทธ์การคุ้มครอง ดูแลและบำรุงรักษาทรัพยากรธรรมชาติและสิ่งแวดล้อม

(๒) แผนงานสร้างความเข้มแข็งของชุมชน

ที่	โครงการ	วัตถุประสงค์	เป้าหมาย (ผลผลิตของโครงการ)	งบประมาณ					ตัวชี้วัด (KPI)	ผลที่คาดว่าจะได้รับ	หน่วยงาน รับผิดชอบหลัก
				๒๕๖๖ (บาท)	๒๕๖๗ (บาท)	๒๕๖๘ (บาท)	๒๕๖๙ (บาท)	๒๕๗๐ (บาท)			
๘	โครงการโซล่าเซลล์เพื่อระบบ ส่องสว่างตามถนน	เพื่อส่งเสริมการนำ พลังงานแสงอาทิตย์ มาแทนพลังงานไฟฟ้า	โซล่าเซลล์ในการ ส่องสว่างตามถนน					๕๐,๐๐๐	ชุมชนที่ร่วมกิจกรรม ร้อยละ ๒๕	ประหยัดรายจ่าย ,ลดการเกิดอุบัติเหตุ	กองช่าง,พลังงาน จังหวัดศรีสะเกษ
๙	โครงการอบรมศึกษาดูงาน ด้านพลังงาน	เพื่อให้เพิ่มความรู้ ความเข้าใจเกี่ยวกับ การลดใช้พลังงาน	ฝึกอบรมให้ความรู้ เกี่ยวกับการลดใช้ พลังงาน				๒๐๐,๐๐๐		จำนวนผู้เข้าร่วม กิจกรรม ร้อยละ ๒	ประชาชนมีความรู้ เกี่ยวกับการลดใช้ พลังงาน	กองสวัสดิการ สังคม
๑๐	โครงการสร้างเครือข่าย พลังงานชุมชน	เพื่อสร้างการ แลกเปลี่ยนความรู้ ความเข้าใจเกี่ยวกับ การลดใช้พลังงานและ เทคโนโลยีประหยัด พลังงาน	ฝึกอบรมให้ความรู้ สร้างการแลกเปลี่ยน ความรู้ ความเข้าใจ เกี่ยวกับการลดใช้ พลังงานและ เทคโนโลยีประหยัด พลังงาน			๕๐,๐๐๐			จำนวนผู้เข้าร่วม กิจกรรม ร้อยละ ๒	ประชาชนมีความรู้ เกี่ยวกับการลดใช้ พลังงาน	กองสวัสดิการ สังคม
รวม	๑๐ โครงการ					๕๐,๐๐๐	๕๕๐,๐๐๐	๕,๒๐๐,๐๐๐			

รายละเอียดโครงการพัฒนา

แผนพัฒนาท้องถิ่น (พ.ศ. ๒๕๖๖ - ๒๕๗๐) ทบพวณปี ๑/๒๕๖๗

แบบ ผ.๐๒

องค์การบริหารส่วนตำบลอิเซ

- ก. ยุทธศาสตร์ชาติ ๒๐ ปี ยุทธศาสตร์ที่ ๕ ด้านการสร้างการเติบโตบนคุณภาพชีวิตที่เป็นมิตรต่อสิ่งแวดล้อม
- ข. แผนพัฒนาเศรษฐกิจและสังคมแห่งชาติ ฉบับที่ ๑๓ หมายความว่า ๑๐ ไทยมีเศรษฐกิจหมุนเวียนและสังคมคาร์บอนต่ำ
- ค. Sustainable Development Goals: SDGs เป้าหมายที่ ๑๑ ทำให้เมืองและการตั้งถิ่นฐานของมนุษย์ มีความครอบคลุม ปลอดภัย ยืดหยุ่นต่อการเปลี่ยนแปลง และยั่งยืน
- ง. ยุทธศาสตร์จังหวัดศรีสะเกษ ประเด็นการพัฒนาที่ ๔ อนุรักษ์ ฟื้นฟู และพัฒนาจัดการทรัพยากรธรรมชาติและสิ่งแวดล้อมอย่างยั่งยืน
- จ. ยุทธศาสตร์การพัฒนาขององค์กรปกครองส่วนท้องถิ่นในเขตจังหวัด ยุทธศาสตร์ที่ ๔ พัฒนา ส่งเสริม อนุรักษ์ และฟื้นฟู ทรัพยากรธรรมชาติและสิ่งแวดล้อม อย่างยั่งยืน
๕. ยุทธศาสตร์ที่ ๕ การพัฒนาด้านการบริหารจัดการอนุรักษ์ทรัพยากรธรรมชาติและสิ่งแวดล้อม
- ๕.๒ กลยุทธ์การมีส่วนร่วมในการจัดการขยะ

(๑) แผนงานสาธารณสุข

ที่	โครงการ	วัตถุประสงค์	เป้าหมาย (ผลผลิตของโครงการ)	งบประมาณ					ตัวชี้วัด (KPI)	ผลที่คาดว่าจะได้รับ	หน่วยงาน รับผิดชอบหลัก
				๒๕๖๖ (บาท)	๒๕๖๗ (บาท)	๒๕๖๘ (บาท)	๒๕๖๙ (บาท)	๒๕๗๐ (บาท)			
๑	โครงการส่งเสริมการจัดการขยะมูลฝอยในครัวเรือนและชุมชน	เพื่อให้ประชาชนมีความรู้ความเข้าใจ ร่วมในการคัดแยกขยะ ช่วยลดปริมาณขยะในชุมชน	ฝึกอบรมให้ความรู้ในการคัดแยกขยะที่ต้นทางให้กับหมู่บ้าน ๑๒ หมู่			๖๐,๐๐๐	๖๐,๐๐๐	๖๐,๐๐๐	จำนวนหมู่บ้านที่มีการบริหารจัดการขยะร้อยละ ๒๐	ปริมาณขยะในพื้นที่ตำบลอิเซลดลง	สำนักปลัด อบต.

๕. ยุทธศาสตร์ที่ ๕ การพัฒนาด้านการบริหารจัดการอนุรักษ์ทรัพยากรธรรมชาติและสิ่งแวดล้อม

๕.๒ กลยุทธ์การมีส่วนร่วมในการจัดการขยะ

(๑) แผนงานสาธารณสุข

ที่	โครงการ	วัตถุประสงค์	เป้าหมาย (ผลผลิตของโครงการ)	งบประมาณ					ตัวชี้วัด (KPI)	ผลที่คาดว่าจะได้รับ	หน่วยงาน รับผิดชอบหลัก
				๒๕๖๖ (บาท)	๒๕๖๗ (บาท)	๒๕๖๘ (บาท)	๒๕๖๙ (บาท)	๒๕๗๐ (บาท)			
๒	โครงการอบรมและส่งเสริม กระบวนการแปรรูปขยะ และสร้าง นวัตกรรมจากขยะ	เพื่อให้ชุมชนร่วมกัน ลดขยะโดยการแปร รูป และสร้าง นวัตกรรมจากขยะ	ฝึกอบรมให้ความรู้ใน การการแปรรูป และ ส่งเสริมการสร้าง นวัตกรรมจากขยะ ให้กับหมู่บ้าน ๑๒ หมู่			๖๐,๐๐๐	๖๐,๐๐๐	๖๐,๐๐๐	จำนวนชุมชนที่ ร่วมโครงการ ร้อยละ ๒๐	ขยะในชุมชนลดลง	สำนักปลัด อบต.
๓	โครงการธนาคารขยะ (Recyclable Waste Bank)	เพื่อให้ชุมชนร่วมกัน ขับเคลื่อนธนาคาร ขยะ (Recyclable Waste Bank)	สนับสนุนการ ขับเคลื่อนธนาคารขยะ (Recyclable Waste Bank) กับหมู่บ้าน ๑๒ หมู่บ้าน			๒๐,๐๐๐	๒๐,๐๐๐	๒๐,๐๐๐	จำนวนชุมชนที่ ร่วมโครงการ ร้อยละ ๒๐	ขยะในชุมชนลดลง	สำนักปลัด อบต.
๔	โครงการก่อสร้างระบบบำบัดสิ่ง ปฏิกูลแบบบ่อทรายกรอง (ขนาดเล็ก)	เพื่อให้มีระบบการ จัดการสิ่งปฏิกูลที่ เหมาะสมและ ถูกต้องตามหลัก วิชาการและมีการใช้ งานอย่างยั่งยืน	ระบบบำบัดสิ่งปฏิกูล แบบบ่อทรายกรอง (ขนาดเล็ก)			๔๓๖,๐๐๐			สิ่งปฏิกูลร้อยละ ๙๕ ได้กำจัดอย่าง ถูกวิธี	ลดแหล่งเพาะพันธุ์ แมลงวันและแหล่ง เชื้อโรคต่าง ๆ เช่น โรคอหิวาตกโรคบิด พยาธิลำไส้ เป็นต้น	กองช่าง/สำนัก ปลัด อบต.
รวม	๔ โครงการ					๕๓๖,๐๐๐	๑๔๐,๐๐๐	๑๔๐,๐๐๐			

รายละเอียดโครงการพัฒนา

แบบ ผ.๐๒

แผนพัฒนาท้องถิ่น (พ.ศ. ๒๕๖๖ - ๒๕๗๐) ทบพวณปี ๑/๒๕๖๗

องค์การบริหารส่วนตำบลอิเเซ

- ก. ยุทธศาสตร์ชาติ ๒๐ ปี ยุทธศาสตร์ที่ ๕ ด้านการสร้างการเติบโตบนคุณภาพชีวิตที่เป็นมิตรต่อสิ่งแวดล้อม
- ข. แผนพัฒนาเศรษฐกิจและสังคมแห่งชาติ ฉบับที่ ๑๓ หมวดหมายที่ ๑๐ ไทยมีเศรษฐกิจหมุนเวียนและสังคมคาร์บอนต่ำ
- ค. Sustainable Development Goals: SDGs เป้าหมายที่ ๑๑ ทำให้เมืองและการตั้งถิ่นฐานของมนุษย์ มีความครอบคลุม ปลอดภัย ยืดหยุ่นต่อการเปลี่ยนแปลง และยั่งยืน
- ง. ยุทธศาสตร์จังหวัดศรีสะเกษ ประเด็นการพัฒนาที่ ๓ พัฒนาเมืองน่าอยู่ สู่คุณภาพชีวิตประชาชนในทุกมิติ
- จ. ยุทธศาสตร์การพัฒนาขององค์กรปกครองส่วนท้องถิ่นในเขตจังหวัด ยุทธศาสตร์ที่ ๑ ยกกระดับคุณภาพชีวิตให้เป็นสังคมที่น่าอยู่
๖. ยุทธศาสตร์ที่ ๖ การพัฒนาด้านศิลปะ วัฒนธรรม จารีตประเพณี และภูมิปัญญาท้องถิ่น
- ๖.๑ กลยุทธ์การอนุรักษ์วัฒนธรรม วิถีชีวิตประเพณีท้องถิ่น

(๑) แผนงานการศาสนา วัฒนธรรม และนันทนาการ

ที่	โครงการ	วัตถุประสงค์	เป้าหมาย (ผลผลิตของโครงการ)	งบประมาณ					ตัวชี้วัด (KPI)	ผลที่คาดว่าจะได้รับ	หน่วยงาน รับผิดชอบหลัก
				๒๕๖๖ (บาท)	๒๕๖๗ (บาท)	๒๕๖๘ (บาท)	๒๕๖๙ (บาท)	๒๕๗๐ (บาท)			
๑	โครงการสืบสานประเพณี วัฒนธรรมสายน้ำลุ่มน้ำห้วยทับทัน เชื่อมสัมพันธ์สุรินทร์ - ศรีสะเกษ	เพื่ออนุรักษ์และสืบ สานขนบธรรมเนียม ประเพณีวัฒนธรรม ท้องถิ่น	จัดงานสืบสานประเพณี วัฒนธรรมสายน้ำลุ่มน้ำ ห้วยทับทัน เชื่อมสัมพันธ์ สุรินทร์ - ศรีสะเกษ โดย มีกิจกรรมการแข่งขันเรือ พาย เรือหาปลา การออก ร้านขายสินค้าของชุมชน เป็นต้น			๕๐๐,๐๐๐	๕๐๐,๐๐๐	๕๐๐,๐๐๐	ประชาชนเข้า ร่วมกิจกรรม ร้อยละ ๔	ได้อนุรักษ์สืบสาน ประเพณีวัฒนธรรม	กองการศึกษาฯ

๖. ยุทธศาสตร์ที่ ๖ การพัฒนาด้านศิลปะ วัฒนธรรม จารีตประเพณี และภูมิปัญญาท้องถิ่น

๖.๑ กลยุทธ์การอนุรักษ์วัฒนธรรม วิถีชีวิตประเพณีท้องถิ่น

(๑) แผนงานการศาสนา วัฒนธรรม และนันทนาการ

ที่	โครงการ	วัตถุประสงค์	เป้าหมาย (ผลผลิตของโครงการ)	งบประมาณ					ตัวชี้วัด (KPI)	ผลที่คาดว่าจะได้รับ	หน่วยงาน รับผิดชอบหลัก
				๒๕๖๖ (บาท)	๒๕๖๗ (บาท)	๒๕๖๘ (บาท)	๒๕๖๙ (บาท)	๒๕๗๐ (บาท)			
๒	โครงการสืบสานประเพณีลอยกระทง	เพื่ออนุรักษ์และสืบสานขนบธรรมเนียมประเพณีวัฒนธรรมท้องถิ่น	จัดงานสืบสานประเพณีลอยกระทง โดยมีกิจกรรมประกวดขบวนแห่กระทง ประกวดนางนพมาศ การประดับตกแต่งสถานที่ เป็นต้น			๖๐,๐๐๐	๖๐,๐๐๐	๖๐,๐๐๐	ประชาชนเข้าร่วมกิจกรรม ร้อยละ ๔	ได้อนุรักษ์สืบสานประเพณีวัฒนธรรม	กองการศึกษาฯ
๓	โครงการสืบสานประเพณีสงกรานต์และงานกตัญญูผู้สูงอายุ	เพื่ออนุรักษ์และสืบสานขนบธรรมเนียมประเพณีวัฒนธรรมท้องถิ่น	จัดงานสืบสานประเพณีสงกรานต์และงานกตัญญูผู้สูงอายุ โดยมีกิจกรรมสรงน้ำพระ รดน้ำคำหัวขอพรผู้สูงอายุ ประกวดก่อก่อเจดีย์ทราย เป็นต้น			๘๐,๐๐๐	๘๐,๐๐๐	๘๐,๐๐๐	ประชาชนเข้าร่วมกิจกรรม ร้อยละ ๔	ได้อนุรักษ์สืบสานประเพณีวัฒนธรรม	กองการศึกษาฯ
๔	โครงการสืบสานประเพณีบุญบั้งไฟ	เพื่ออนุรักษ์และสืบสานขนบธรรมเนียมประเพณีวัฒนธรรมท้องถิ่น	จัดงานสืบสานประเพณีบุญบั้งไฟ โดยมีกิจกรรมจัดขบวนแห่บั้งไฟ การแข่งบั้งไฟ เป็นต้น			๒๐๐,๐๐๐	๒๐๐,๐๐๐	๒๐๐,๐๐๐	ประชาชนเข้าร่วมกิจกรรม ร้อยละ ๔	ได้อนุรักษ์สืบสานประเพณีวัฒนธรรม	กองการศึกษาฯ

๖. ยุทธศาสตร์ที่ ๖ การพัฒนาด้านศิลปะ วัฒนธรรม จารีตประเพณี และภูมิปัญญาท้องถิ่น

๖.๑ กลยุทธ์การอนุรักษ์วัฒนธรรม วิถีชีวิตประเพณีท้องถิ่น

(๑) แผนงานการศาสนา วัฒนธรรม และนันทนาการ

ที่	โครงการ	วัตถุประสงค์	เป้าหมาย (ผลผลิตของโครงการ)	งบประมาณ					ตัวชี้วัด (KPI)	ผลที่คาดว่าจะได้รับ	หน่วยงาน รับผิดชอบหลัก
				๒๕๖๖ (บาท)	๒๕๖๗ (บาท)	๒๕๖๘ (บาท)	๒๕๖๙ (บาท)	๒๕๗๐ (บาท)			
๕	โครงการสืบสานประเพณีวัน เข้าพรรษา	เพื่ออนุรักษ์และสืบ สานขนบธรรมเนียม ประเพณีวัฒนธรรม ท้องถิ่น	จัดงานสืบสานประเพณี วันเข้าพรรษา โดยมี กิจกรรมจัดขบวนแห่ เทียนพรรษา การถวาย เทียนพรรษา เป็นต้น			๕๐,๐๐๐	๕๐,๐๐๐	๕๐,๐๐๐	ประชาชนเข้า ร่วมกิจกรรม ร้อยละ ๔	ได้อนุรักษ์สืบสาน ประเพณีวัฒนธรรม	กองการศึกษาฯ
๖	โครงการประกวดคำร้องทำนอง สรภัญญะ	เพื่ออนุรักษ์และสืบ สานขนบธรรมเนียม ประเพณีวัฒนธรรม	จัดงานประกวดคำร้อง ทำนองสรภัญญะ			๒๐,๐๐๐	๒๐,๐๐๐	๒๐,๐๐๐	ชุมชนเข้าร่วม กิจกรรม ร้อยละ ๒๐	ได้อนุรักษ์สืบสาน ประเพณีวัฒนธรรม	กองการศึกษาฯ
๗	โครงการประเพณีบุญผะเหวดและ เทศน์มหาชาติ	เพื่ออนุรักษ์และสืบ สานขนบธรรมเนียม ประเพณีวัฒนธรรม	จัดงานประเพณีบุญผะ เหวดและเทศน์มหาชาติ			๓๐,๐๐๐	๓๐,๐๐๐	๓๐,๐๐๐	ประชาชนเข้า ร่วมกิจกรรม ร้อยละ ๔	ได้อนุรักษ์สืบสาน ประเพณีวัฒนธรรม	กองการศึกษาฯ
๘	โครงการส่งเสริมศักยภาพผู้นำ ด้านศาสนาวัฒนธรรมและ ประเพณีท้องถิ่น	เพื่อให้ชุมชนมีผู้นำใน การประกอบพิธีทาง ศาสนา ประเพณี ท้องถิ่น	จัดฝึกอบรมให้ความรู้ และพัฒนาศักยภาพผู้นำ ด้านศาสนาวัฒนธรรม และประเพณีท้องถิ่น ตำบลฮีเซ	๓๐,๐๐๐	๓๐,๐๐๐	๓๐,๐๐๐	๓๐,๐๐๐	๓๐,๐๐๐	ประชาชนเข้า ร่วมกิจกรรม ๑๒ หมู่	ได้อนุรักษ์สืบสาน ประเพณีวัฒนธรรม	กองการศึกษาฯ

๖. ยุทธศาสตร์ที่ ๖ การพัฒนาด้านศิลปะ วัฒนธรรม จารีตประเพณี และภูมิปัญญาท้องถิ่น

๖.๑ กลยุทธ์การอนุรักษ์วัฒนธรรม วิถีชีวิตประเพณีท้องถิ่น

(๑) แผนงานการศาสนา วัฒนธรรม และนันทนาการ

ที่	โครงการ	วัตถุประสงค์	เป้าหมาย (ผลผลิตของโครงการ)	งบประมาณ					ตัวชี้วัด (KPI)	ผลที่คาดว่าจะได้รับ	หน่วยงาน รับผิดชอบหลัก
				๒๕๖๖ (บาท)	๒๕๖๗ (บาท)	๒๕๖๘ (บาท)	๒๕๖๙ (บาท)	๒๕๗๐ (บาท)			
๙	โครงการประเพณีบุญข้าวจี มหัศจรรย์ของดีโพธิ์ศรีสุวรรณ	เพื่อส่งเสริมประเพณี ท้องถิ่นในเขตอำเภอ โพธิ์ศรีสุวรรณ	อุดหนุนงบประมาณ ดำเนินประเพณีบุญข้าวจี มหัศจรรย์ของดีโพธิ์ศรี สุวรรณ	๑๐๐,๐๐๐	๑๐๐,๐๐๐	๑๐๐,๐๐๐	๑๐๐,๐๐๐	๑๐๐,๐๐๐	ประชาชนเข้า ร่วมกิจกรรม ร้อยละ ๔	ได้อนุรักษ์สืบสาน ประเพณีวัฒนธรรม	กองการศึกษาฯ, อำเภอโพธิ์ศรี สุวรรณ
๑๐	โครงการรมน้ำใจสู่ธารกาชาด และการออกธำนิทรรศการใน งานปีใหม่สี่แผ่นดินจังหวัดศรีสะเกษ	เพื่อสนับสนุนเหล่า กาชาดในการ ช่วยเหลือราษฎร ผู้ด้อยโอกาส และ กิจกรรมกาชาด	อุดหนุนงบประมาณ ดำเนินรมน้ำใจสู่ธาร กาชาดและการออกธำ นิทรรศการในงานปีใหม่สี่ แผ่นดินไทย	๒๐,๐๐๐	๒๐,๐๐๐	๒๐,๐๐๐	๒๐,๐๐๐	๒๐,๐๐๐	ประชาชนเข้า ร่วมกิจกรรม ร้อยละ ๒	ผู้ด้อยโอกาสได้รับ การช่วยเหลือใน การดำรงชีพ	กองการศึกษาฯ, อำเภอโพธิ์ศรี สุวรรณ
๑๑	โครงการฝึกอบรมการเป็น วิทยากรหลักสูตรศาสนพิธี พิธีกรรมทางศาสนา	เพื่อเป็นการธำรงรักษา เอกลักษณ์ของชาติ และศาสนา	จัดฝึกอบรมให้ความรู้การ เป็นวิทยากรหลักสูตรศา สนพิธีพิธีกรรมทาง ศาสนาตำบลอีเซ	๓๐,๐๐๐	๓๐,๐๐๐	๓๐,๐๐๐	๓๐,๐๐๐	๓๐,๐๐๐	ประชาชนเข้า ร่วมกิจกรรม ๑๒ หมู่	การจัดงานเป็นไป ตามศาสนพิธีและ พิธีกรรมทางศาสนา	กองการศึกษาฯ
๑๒	โครงการฝึกอบรมคุณธรรมและ จริยธรรมตำบลอีเซ	เพื่อส่งเสริมคุณธรรม และจริยธรรมกับ ประชาชนตำบลอีเซ	จัดฝึกอบรมให้ความรู้ คุณธรรมและจริยธรรม ตำบลอีเซ			๕๐,๐๐๐	๕๐,๐๐๐	๕๐,๐๐๐	ประชาชนเข้า ร่วมกิจกรรม ๑๒ หมู่	การจัดงานเป็นไป ตามศาสนพิธีและ พิธีกรรมทางศาสนา	กองการศึกษาฯ
รวม	๑๒ โครงการ			๑๘๐,๐๐๐	๑๘๐,๐๐๐	๑,๑๒๐,๐๐๐	๑,๑๒๐,๐๐๐	๑,๑๒๐,๐๐๐			

รายละเอียดโครงการพัฒนา

แผนพัฒนาท้องถิ่น (พ.ศ. ๒๕๖๖ - ๒๕๗๐) ทบพวนปี ๑/๒๕๖๗

แบบ ผ.๐๒

องค์การบริหารส่วนตำบลอิเซ

- ก. ยุทธศาสตร์ชาติ ๒๐ ปี ยุทธศาสตร์ที่ ๕ ด้านการสร้างการเติบโตบนคุณภาพชีวิตที่เป็นมิตรต่อสิ่งแวดล้อม
- ข. แผนพัฒนาเศรษฐกิจและสังคมแห่งชาติ ฉบับที่ ๑๓ หมายความว่าที่ ๑๐ ไทยมีเศรษฐกิจหมุนเวียนและสังคมคาร์บอนต่ำ
- ค. Sustainable Development Goals: SDGs เป้าหมายที่ ๑๑ ทำให้เมืองและการตั้งถิ่นฐานของมนุษย์ มีความครอบคลุม ปลอดภัย ยืดหยุ่นต่อการเปลี่ยนแปลง และยั่งยืน
- ง. ยุทธศาสตร์จังหวัดศรีสะเกษ ประเด็นการพัฒนาที่ ๓ พัฒนาเมืองน่าอยู่ สู่คุณภาพชีวิตประชาชนในทุกมิติ
- จ. ยุทธศาสตร์การพัฒนาขององค์กรปกครองส่วนท้องถิ่นในเขตจังหวัด ยุทธศาสตร์ที่ ๑ ยกระดับคุณภาพชีวิตให้เป็นสังคมที่น่าอยู่
๖. ยุทธศาสตร์ที่ ๖ การพัฒนาด้านศิลปะ วัฒนธรรม จารีตประเพณี และภูมิปัญญาท้องถิ่น

๖.๒ กลยุทธ์การส่งเสริมกิจกรรมนันทนาการ

(๑) แผนงานการศาสนา วัฒนธรรม และนันทนาการ

ที่	โครงการ	วัตถุประสงค์	เป้าหมาย (ผลผลิตของโครงการ)	งบประมาณ					ตัวชี้วัด (KPI)	ผลที่คาดว่าจะได้รับ	หน่วยงาน รับผิดชอบหลัก
				๒๕๖๖ (บาท)	๒๕๖๗ (บาท)	๒๕๖๘ (บาท)	๒๕๖๙ (บาท)	๒๕๗๐ (บาท)			
๑	โครงการแข่งขันกีฬามวลชน ตำบลอิเซ ด้านกีฬาเสพติด	เพื่อให้ประชาชนตำบลอิเซ ใส่ใจกับการออกกำลังกาย โดยไม่พึ่งพายาเสพติด	จัดงานแข่งขันกีฬา มวลชนตำบลอิเซ ด้าน กีฬาเสพติด เช่น ฟุตบอล วอลเลย์บอล กีฬาพื้นบ้าน เป็นต้น			๓๐๐,๐๐๐	๓๐๐,๐๐๐	๓๐๐,๐๐๐	จำนวนผู้เข้าร่วม กิจกรรม ร้อยละ ๔	ประชาชนมีสุขภาพ แข็งแรง	กองการศึกษาฯ

๖. ยุทธศาสตร์ที่ ๖ การพัฒนาด้านศิลปะ วัฒนธรรม จารีตประเพณี และภูมิปัญญาท้องถิ่น

๖.๒ กลยุทธ์การส่งเสริมกิจกรรมนันทนาการ

(๑) แผนงานการศาสนา วัฒนธรรม และนันทนาการ

ที่	โครงการ	วัตถุประสงค์	เป้าหมาย (ผลผลิตของโครงการ)	งบประมาณ					ตัวชี้วัด (KPI)	ผลที่คาดว่าจะได้รับ	หน่วยงาน รับผิดชอบหลัก
				๒๕๖๖ (บาท)	๒๕๖๗ (บาท)	๒๕๖๘ (บาท)	๒๕๖๙ (บาท)	๒๕๗๐ (บาท)			
๒	โครงการมหกรรมการแข่งขันกีฬาต้านยาเสพติด "โพธิ์ศรีสุวรรณเกมส์"	เพื่อส่งเสริมการแข่งขันกีฬาเพื่อสร้างความสามัคคีในท้องถิ่น	อุดหนุนงบประมาณการแข่งขันกีฬาด้านยาเสพติด "โพธิ์ศรีสุวรรณเกมส์"			๒๐,๐๐๐	๒๐,๐๐๐	๒๐,๐๐๐	จำนวนผู้เข้าร่วมกิจกรรม ร้อยละ ๑	ประชาชนมีสุขภาพแข็งแรง	กองการศึกษาฯ
๓	โครงการส่งเสริมกีฬาและการส่งนักกีฬาเข้าร่วมการแข่งขันกีฬากับหน่วยงานอื่น	เพื่อส่งเสริมให้เด็กเยาวชนและประชาชนได้มีการออกกำลังกาย	การส่งนักกีฬาเข้าร่วมแข่งขันกีฬา เช่น ค่าสมัครเข้าร่วมการแข่งขันกีฬาหรือค่าใช้จ่ายอื่นที่ผู้จัดการแข่งขันเรียกเก็บ ค่าขนย้ายอุปกรณ์แข่งขัน ค่าเช่าพาหนะเดินทางจากองค์กรปกครองส่วนท้องถิ่นไปสถานที่แข่งขัน			๓๐,๐๐๐	๓๐,๐๐๐	๓๐,๐๐๐	จำนวนผู้เข้าร่วมกิจกรรม ร้อยละ ๑	ประชาชนมีสุขภาพแข็งแรง	กองการศึกษาฯ
รวม	๓ โครงการ					๓๕๐,๐๐๐	๓๕๐,๐๐๐	๓๕๐,๐๐๐			

รายละเอียดโครงการพัฒนา

ที่นำมาจากแผนพัฒนาหมู่บ้าน

แบบ ผ.๐๒/๑

แผนพัฒนาท้องถิ่น (พ.ศ. ๒๕๖๖ - ๒๕๗๐) ทบพวณปี ๒๕๖๗

องค์การบริหารส่วนตำบลอีเซ

ก. ยุทธศาสตร์ชาติ ๒๐ ปี ยุทธศาสตร์ที่ ๒ ด้านการสร้างความสามารถในการแข่งขัน

ข. แผนพัฒนาเศรษฐกิจและสังคมแห่งชาติ ฉบับที่ ๑๓ หมวดหมายที่ ๕ ไทยเป็นประตูการค้าการลงทุนและยุทธศาสตร์ทางโลจิสติกส์ที่สำคัญของภูมิภาค

ค. Sustainable Development Goals: SDGs เป้าหมายที่ ๙ พัฒนาโครงสร้างพื้นฐานที่ยืดหยุ่น ส่งเสริมกระบวนการอุตสาหกรรมที่ยั่งยืน และสนับสนุนนวัตกรรม

ง. ยุทธศาสตร์จังหวัดศรีสะเกษ ประเด็นการพัฒนาที่ ๓ พัฒนาเมืองน่าอยู่ สู่คุณภาพชีวิตประชาชนในทุกมิติ

จ. ยุทธศาสตร์การพัฒนาขององค์กรปกครองส่วนท้องถิ่นในเขตจังหวัด ยุทธศาสตร์ที่ ๕ พัฒนาและยกระดับโครงสร้างพื้นฐานให้เชื่อมโยงกับการพัฒนาทุกมิติ

๑. ยุทธศาสตร์ที่ ๑ การพัฒนาด้านโครงสร้างพื้นฐาน

๑.๒ กลยุทธ์ก่อสร้างถนนคอนกรีต ถนนดินลงหินคลุก ถนนดิน

(๑) แผนงานอุตสาหกรรมและการโยธา

บ้านแสง หมู่ที่ ๑

ที่	โครงการ	วัตถุประสงค์	เป้าหมาย (ผลผลิตของโครงการ)	งบประมาณ					ตัวชี้วัด (KPI)	ผลที่คาดว่าจะได้รับ	หน่วยงาน รับผิดชอบหลัก
				๒๕๖๖ (บาท)	๒๕๖๗ (บาท)	๒๕๖๘ (บาท)	๒๕๖๙ (บาท)	๒๕๗๐ (บาท)			
๑	โครงการก่อสร้างถนนคอนกรีตเส้นทิศตะวันตกโรงเรียนเบญจคามฯ ไปอ่างเก็บน้ำบ้านแสง หมู่ที่ ๑ ตำบลอีเซ อำเภอโพธิ์ศรีสุวรรณ จังหวัดศรีสะเกษ	เพื่อให้การสัญจรไปมาสะดวกยิ่งขึ้น	ก่อสร้างถนนคอนกรีต กว้าง ๕ เมตร หนาเฉลี่ย ๐.๑๕ เมตร ยาว ๘๒๕ เมตร หรือมีพื้นที่ไม่น้อยกว่า ๔,๑๒๕ ตารางเมตร				๓,๐๑๒,๐๐๐		ถนน คสล. ยาว ๘๒๕ เมตร	การคมนาคมสะดวกยิ่งขึ้น	กองช่าง, อบจ., กรมส่งเสริมฯ
๒	โครงการก่อสร้างถนนคอนกรีตเส้นข้างวัดบ้านแสงทางด้านทิศใต้ไปสำนักสงฆ์อรุณรังษี หมู่ที่ ๑ ตำบลอีเซ อำเภอโพธิ์ศรีสุวรรณ จังหวัดศรีสะเกษ	เพื่อให้การสัญจรไปมาสะดวกยิ่งขึ้น	ก่อสร้างถนนคอนกรีต กว้าง ๔ เมตร หนาเฉลี่ย ๐.๑๕ เมตร ยาว ๖๓๐ เมตร หรือมีพื้นที่ไม่น้อยกว่า ๒,๕๒๐ ตารางเมตร			๑,๘๓๙,๖๐๐			ถนน คสล. ยาว ๖๓๐ เมตร	การคมนาคมสะดวกยิ่งขึ้น	กองช่าง, อบจ., กรมส่งเสริมฯ

๑. ยุทธศาสตร์ที่ ๑ การพัฒนาด้านโครงสร้างพื้นฐาน

๑.๒ กลยุทธ์ก่อสร้างถนนคอนกรีต ถนนดินลงหินคลุก ถนนดิน

(๑) แผนงานอุตสาหกรรมและการโยธา

บ้านแสง หมู่ที่ ๑

ที่	โครงการ	วัตถุประสงค์	เป้าหมาย (ผลผลิตของโครงการ)	งบประมาณ					ตัวชี้วัด (KPI)	ผลที่คาดว่าจะได้รับ	หน่วยงาน รับผิดชอบหลัก
				๒๕๖๖ (บาท)	๒๕๖๗ (บาท)	๒๕๖๘ (บาท)	๒๕๖๙ (บาท)	๒๕๗๐ (บาท)			
๓	โครงการก่อสร้างถนนคอนกรีตจากเส้นทางเข้ารอบหนองเบบ บ้านแสง หมู่ที่ ๑ ตำบลอีเซ อำเภอโพธิ์ศรีสุวรรณ จังหวัดศรีสะเกษ	เพื่อให้การสัญจรไปมาสะดวกยิ่งขึ้น	ก่อสร้างถนนคอนกรีต กว้าง ๔ เมตร หนาเฉลี่ย ๐.๑๕ เมตร ยาว ๔๙๐ เมตร หรือมีพื้นที่ไม่น้อยกว่า ๑,๙๖๐ ตารางเมตร					๑,๔๓๐,๘๐๐	ถนน คสล. ยาว ๔๙๐ เมตร	การคมนาคมสะดวกยิ่งขึ้น	กองช่าง, อบจ., กรมส่งเสริมฯ
๔	โครงการก่อสร้างถนนคอนกรีตจากเส้นทางบ้านนางวร แสงแก้วไปทางคลองส่งน้ำบ้านแสง หมู่ที่ ๑ ตำบลอีเซ อำเภอโพธิ์ศรีสุวรรณ จังหวัดศรีสะเกษ	เพื่อให้การสัญจรไปมาสะดวกยิ่งขึ้น	ก่อสร้างถนนคอนกรีต กว้าง ๔ เมตร หนาเฉลี่ย ๐.๑๕ เมตร ยาว ๑๙๔ เมตร หรือมีพื้นที่ไม่น้อยกว่า ๗๗๖ ตารางเมตร				๕๖๖,๔๘๐		ถนน คสล. ยาว ๑๙๔ เมตร	การคมนาคมสะดวกยิ่งขึ้น	กองช่าง, อบจ., กรมส่งเสริมฯ
๕	โครงการก่อสร้างถนนคอนกรีตจากเส้นบ้านนางคำพิ ไปถึงบ้านนางเพา ักกติ บ้านแสง หมู่ที่ ๑ ตำบลอีเซ อำเภอโพธิ์ศรีสุวรรณ จังหวัดศรีสะเกษ	เพื่อให้การสัญจรไปมาสะดวกยิ่งขึ้น	ก่อสร้างถนนคอนกรีต กว้าง ๒.๕ เมตร หนาเฉลี่ย ๐.๑๕ เมตร ยาว ๔๐ เมตร หรือมีพื้นที่ไม่น้อยกว่า ๑๐๐ ตารางเมตร					๖๖,๐๐๐	ถนน คสล. ยาว ๔๐ เมตร	การคมนาคมสะดวกยิ่งขึ้น	กองช่าง, อบจ., กรมส่งเสริมฯ
๖	โครงการก่อสร้างถนนดินลงหินคลุกสายไปโนนเสือโกกต่อไปจนสุดสาย บ้านแสง หมู่ที่ ๑ ตำบลอีเซ อำเภอโพธิ์ศรีสุวรรณ จังหวัดศรีสะเกษ	เพื่อให้การสัญจรไปมาสะดวกยิ่งขึ้น	ก่อสร้างถนนดินลงหินคลุก กว้าง ๕ เมตร หนาเฉลี่ย ๐.๐๘ เมตร ยาว ๗๐๐ เมตร หรือมีพื้นที่ไม่น้อยกว่า ๓,๕๐๐ ตารางเมตร				๓๓๐,๐๐๐		ถนนดินลงหิน คลุก ยาว ๗๐๐ เมตร	การคมนาคมสะดวกยิ่งขึ้น	กองช่าง, อบจ., กรมส่งเสริมฯ
๗	โครงการก่อสร้างถนนดินลงหินคลุกสายสำนักสงฆ์อรุณรังษี ไปทางนา นายไถ่ถึงหนองตะกอก บ้านแสง หมู่ที่ ๑ ตำบลอีเซ อำเภอโพธิ์ศรีสุวรรณ จังหวัดศรีสะเกษ	เพื่อให้การสัญจรไปมาสะดวกยิ่งขึ้น	ก่อสร้างถนนดินลงหินคลุก กว้าง ๔ เมตร หนาเฉลี่ย ๐.๐๘ เมตร ยาว ๕๒๐ เมตร หรือมีพื้นที่ไม่น้อยกว่า ๒,๐๘๐ ตารางเมตร					๒๒๐,๐๐๐	ถนนดินลงหิน คลุก ยาว ๕๒๐ เมตร	การคมนาคมสะดวกยิ่งขึ้น	กองช่าง, อบจ., กรมส่งเสริมฯ

๑. ยุทธศาสตร์ที่ ๑ การพัฒนาด้านโครงสร้างพื้นฐาน

๑.๒ กลยุทธ์ก่อสร้างถนนคอนกรีต ถนนดินลงหินคลุก ถนนดิน

(๑) แผนงานอุตสาหกรรมและการโยธา

บ้านแสง หมู่ที่ ๑

ที่	โครงการ	วัตถุประสงค์	เป้าหมาย (ผลผลิตของโครงการ)	งบประมาณ					ตัวชี้วัด (KPI)	ผลที่คาดว่าจะได้รับ	หน่วยงาน รับผิดชอบหลัก
				๒๕๖๖ (บาท)	๒๕๖๗ (บาท)	๒๕๖๘ (บาท)	๒๕๖๙ (บาท)	๒๕๗๐ (บาท)			
๘	โครงการก่อสร้างถนนดินลงหินคลุกสายเส้นทิศตะวันตกโรงเรียนเบญจคามฯ ไปอ่างเก็บน้ำบ้านแสง บ้านแสง หมู่ที่ ๑ ตำบลอิเซ อำเภอโศกศรีสุพรรณ จังหวัดศรีสะเกษ	เพื่อให้การสัญจรไปมาสะดวกยิ่งขึ้น	ก่อสร้างถนนดินลงหินคลุก กว้าง ๕ เมตร หนาเฉลี่ย ๐.๐๘ เมตร ยาว ๘๒๕ เมตร หรือมีพื้นที่ไม่น้อยกว่า ๔,๑๒๕ ตารางเมตร					๓๙๐,๐๐๐	ถนนดินลงหินคลุก ยาว ๘๒๕ เมตร	การคมนาคมสะดวกยิ่งขึ้น	กองช่าง, อบจ., กรมส่งเสริมฯ
๙	โครงการก่อสร้างถนนดินจากหนองหว้าเลียบคลองส่งน้ำ ไปจรดถนนบ้านห้องเป็ย บ้านแสง หมู่ที่ ๑ ตำบลอิเซ อำเภอโศกศรีสุพรรณ จังหวัดศรีสะเกษ	เพื่อให้การสัญจรไปมาสะดวกยิ่งขึ้น	ก่อสร้างถนนดิน กว้าง ๔ เมตร หนาเฉลี่ย ๑.๐๐ เมตร ยาว ๒๙๐ เมตร หรือมีพื้นที่ไม่น้อยกว่า ๑,๑๖๐ ตารางเมตร				๑๔๑,๐๐๐		ถนนดิน ยาว ๒๙๐ เมตร	การคมนาคมสะดวกยิ่งขึ้น	กองช่าง, อบจ., กรมส่งเสริมฯ
๑๐	โครงการก่อสร้างถนนดินรอบบ้านจากจากสามแยกไป ร.ร.เบญจคามฯไปทางทิศตะวันออกจรดถนน คสล.ไปสำนักสงฆ์อรุณรังษี บ้านแสง หมู่ที่ ๑ ตำบลอิเซ อำเภอโศกศรีสุพรรณ จังหวัดศรีสะเกษ	เพื่อให้การสัญจรไปมาสะดวกยิ่งขึ้น	ก่อสร้างถนนดิน กว้าง ๔ เมตร หนาเฉลี่ย ๑.๐๐ เมตร ยาว ๑๘๐ เมตร หรือมีพื้นที่ไม่น้อยกว่า ๗๒๐ ตารางเมตร					๙๐,๐๐๐	ถนนดิน ยาว ๑๘๐ เมตร	การคมนาคมสะดวกยิ่งขึ้น	กองช่าง, อบจ., กรมส่งเสริมฯ
รวม	๑๐ โครงการ					๑,๘๓๙,๖๐๐	๔,๐๔๙,๔๘๐	๒,๑๙๖,๘๐๐			

๑. ยุทธศาสตร์ที่ ๑ การพัฒนาด้านโครงสร้างพื้นฐาน

๑.๓ กลยุทธ์ขยายเขตไฟฟ้าแรงต่ำ

(๑) แผนงานเคหะและชุมชน

บ้านแสง หมู่ที่ ๑

ที่	โครงการ	วัตถุประสงค์	เป้าหมาย (ผลผลิตของโครงการ)	งบประมาณ					ตัวชี้วัด (KPI)	ผลที่คาดว่าจะได้รับ	หน่วยงาน รับผิดชอบหลัก
				๒๕๖๖ (บาท)	๒๕๖๗ (บาท)	๒๕๖๘ (บาท)	๒๕๖๙ (บาท)	๒๕๗๐ (บาท)			
๑	โครงการขยายเขตไฟฟ้าแรงต่ำเส้นบ้านนางวร แสงแก้วไปทางคลองส่งน้ำบ้านแสง บ้านแสง หมู่ที่ ๑ ตำบลอีเซ อำเภอโพธิ์ศรีสุวรรณ จังหวัดศรีสะเกษ	เพื่อให้มีไฟฟ้าใช้อย่างทั่วถึง	ขยายเขตไฟฟ้าแรงต่ำเส้นบ้านนางวร แสงแก้วไปทางคลองส่งน้ำบ้านแสง ระยะทาง ๒๖๐ เมตร					๒๒๐,๐๐๐	ขยายเขตไฟฟ้าระยะทาง ยาว ๒๖๐ เมตร	ประชาชนมีไฟฟ้าใช้อย่างทั่วถึง	กองช่าง
๒	โครงการขยายเขตไฟฟ้าแรงต่ำเส้นที่ปักธงรุ่งอรุณไปทางหนองกุ บ้านแสง หมู่ที่ ๑ ตำบลอีเซ อำเภอโพธิ์ศรีสุวรรณ จังหวัดศรีสะเกษ	เพื่อให้มีไฟฟ้าใช้อย่างทั่วถึง	ขยายเขตไฟฟ้าแรงต่ำเส้นที่ปักธงรุ่งอรุณไปทางหนองกุ ระยะทาง ๖๐๐ เมตร					๔๐๐,๐๐๐	ขยายเขตไฟฟ้าระยะทาง ยาว ๖๐๐ เมตร	ประชาชนมีไฟฟ้าใช้อย่างทั่วถึง	กองช่าง
๓	โครงการขยายเขตไฟฟ้าแรงต่ำเส้นจากหนองเบบ ไปถึงปักธงรุ่งอรุณ บ้านแสง หมู่ที่ ๑ ตำบลอีเซ อำเภอโพธิ์ศรีสุวรรณ จังหวัดศรีสะเกษ	เพื่อให้มีไฟฟ้าใช้อย่างทั่วถึง	ขยายเขตไฟฟ้าแรงต่ำเส้นจากหนองเบบ ไปถึงปักธงรุ่งอรุณ ระยะทาง ๕๔๐ เมตร				๓๔๐,๐๐๐		ขยายเขตไฟฟ้าระยะทาง ยาว ๕๔๐ เมตร	ประชาชนมีไฟฟ้าใช้อย่างทั่วถึง	กองช่าง
๔	โครงการขยายเขตไฟฟ้าแรงต่ำเส้นจากบ้านนางมาไปถึงโรงเรียนเบญจคามฯ บ้านแสง หมู่ที่ ๑ ตำบลอีเซ อำเภอโพธิ์ศรีสุวรรณ จังหวัดศรีสะเกษ	เพื่อให้มีไฟฟ้าใช้อย่างทั่วถึง	ขยายเขตไฟฟ้าแรงต่ำเส้นจากบ้านนางมาไปถึงโรงเรียนเบญจคามฯ ระยะทาง ๑,๐๐๐ เมตร					๖๖๐,๐๐๐	ขยายเขตไฟฟ้าระยะทาง ยาว ๑,๐๐๐ เมตร	ประชาชนมีไฟฟ้าใช้อย่างทั่วถึง	กองช่าง
รวม	๔ โครงการ						๓๔๐,๐๐๐	๑,๒๘๐,๐๐๐			

๑. ยุทธศาสตร์ที่ ๑ การพัฒนาด้านโครงสร้างพื้นฐาน

๑.๔ กลยุทธ์ก่อสร้างวางระบายน้ำ

(๑) แผนงานอุตสาหกรรมและการโยธา

บ้านแสง หมู่ที่ ๑

ที่	โครงการ	วัตถุประสงค์	เป้าหมาย (ผลผลิตของโครงการ)	งบประมาณ					ตัวชี้วัด (KPI)	ผลที่คาดว่าจะได้รับ	หน่วยงาน รับผิดชอบหลัก
				๒๕๖๖ (บาท)	๒๕๖๗ (บาท)	๒๕๖๘ (บาท)	๒๕๖๙ (บาท)	๒๕๗๐ (บาท)			
๑	โครงการก่อสร้างท่อระบายน้ำตามแนวถนน คสล.เส้นทางไปตำบลเสียว ทั้ง ๒ ฝั่ง บ้านแสง หมู่ที่ ๑ ตำบลอิเซ อำเภอโพธิ์ศรีสุวรรณ จังหวัดศรีสะเกษ	เพื่อระบายน้ำในชุมชนได้สะดวก	ก่อสร้างท่อระบายน้ำตามแนวถนน คสล.เส้นทางไปตำบลเสียว ทั้ง ๒ ฝั่ง ระยะทาง ๗๔๐ เมตร				๓๓๓,๐๐๐	๖๖๖,๐๐๐	วางระบายน้ำระยะทาง ยาว ๗๔๐ เมตร	ลดน้ำท่วมขังในชุมชน	กองช่าง
๒	โครงการก่อสร้างวางระบายน้ำเลียบบถนน คสล. จากศาลาประชาคมบ้านแสงไปทางบ้านนายไถ่ มีคำ บ้านแสง หมู่ที่ ๑ ตำบลอิเซ อำเภอโพธิ์ศรีสุวรรณ จังหวัดศรีสะเกษ	เพื่อระบายน้ำในชุมชนได้สะดวก	ก่อสร้างวางระบายน้ำเลียบบถนน คสล. จากศาลาประชาคมบ้านแสงไปทางบ้านนายไถ่ มีคำ ระยะทาง ๘๕ เมตร				๑๑๕,๐๐๐		วางระบายน้ำระยะทาง ยาว ๘๕ เมตร	ลดน้ำท่วมขังในชุมชน	กองช่าง
๓	โครงการก่อสร้างวางระบายน้ำตามแนวถนน คสล.เส้นทางไปโรงเรียนเบญจคามฯ ฝั่งทิศใต้ บ้านแสง หมู่ที่ ๑ ตำบลอิเซ อำเภอโพธิ์ศรีสุวรรณ จังหวัดศรีสะเกษ	เพื่อระบายน้ำในชุมชนได้สะดวก	วางระบายน้ำตามแนวถนน คสล. เส้นทางไปโรงเรียนเบญจคามฯ ฝั่งทิศใต้ ระยะทาง ๑๖๐ เมตร				๒๑๖,๐๐๐		วางระบายน้ำระยะทาง ยาว ๑๖๐ เมตร	ลดน้ำท่วมขังในชุมชน	กองช่าง
รวม	๓ โครงการ						๖๖๔,๐๐๐	๖๖๖,๐๐๐			

๑. ยุทธศาสตร์ที่ ๑ การพัฒนาด้านโครงสร้างพื้นฐาน

๑.๖ กลยุทธ์ขยายเขตท่อเมนประปาเพิ่ม

(๑) แผนงานอุตสาหกรรมและการโยธา

บ้านแสง หมู่ที่ ๑

ที่	โครงการ	วัตถุประสงค์	เป้าหมาย (ผลผลิตของโครงการ)	งบประมาณ					ตัวชี้วัด (KPI)	ผลที่คาดว่าจะได้รับ	หน่วยงาน รับผิดชอบหลัก
				๒๕๖๖ (บาท)	๒๕๖๗ (บาท)	๒๕๖๘ (บาท)	๒๕๖๙ (บาท)	๒๕๗๐ (บาท)			
๑	โครงการปรับปรุงระบบประปาบ้านแสง (เปลี่ยนท่อเมนตึประปา) บ้านแสง หมู่ที่ ๑ ตำบลอีเซ อำเภอโพธิ์ศรีสุวรรณ จังหวัดศรีสะเกษ	เพื่อเพิ่ม ประสิทธิภาพ ระบบประปา หมู่บ้าน	เปลี่ยนท่อเมนตึประปา พร้อม อุปกรณ์ประตุน้ำเปิด-ปิด อุปกรณ์ ต่อเชื่อมมาตรวัดน้ำ ระยะทาง ๑,๐๔๐ เมตร			๔๑๖,๐๐๐			ท่อเมนตึ ประปา ระยะทาง ยาว ๑,๐๔๐ เมตร	น้ำอุปโภค-บริโภค สะอาด	กองช่าง
รวม	๑ โครงการ					๔๑๖,๐๐๐					

รายละเอียดโครงการพัฒนา
ที่นำมาจากแผนพัฒนาหมู่บ้าน
แผนพัฒนาท้องถิ่น (พ.ศ. ๒๕๖๖ - ๒๕๗๐) ทบพวนปี ๒๕๖๗
องค์การบริหารส่วนตำบลอีเซ

แบบ ผ.๐๒/๑

- ก. ยุทธศาสตร์ชาติ ๒๐ ปี ยุทธศาสตร์ที่ ๒ ด้านการสร้างความสามารถในการแข่งขัน
- ข. แผนพัฒนาเศรษฐกิจและสังคมแห่งชาติ ฉบับที่ ๑๓ หมวดหมายที่ ๕ ไทยเป็นประตูการค้าการลงทุนและยุทธศาสตร์ทางโลจิสติกส์ที่สำคัญของภูมิภาค
- ค. Sustainable Development Goals: SDGs เป้าหมายที่ ๙ พัฒนาโครงสร้างพื้นฐานที่ยืดหยุ่น ส่งเสริมกระบวนการอุตสาหกรรมที่ยั่งยืน และสนับสนุนนวัตกรรม
- ง. ยุทธศาสตร์จังหวัดศรีสะเกษ ประเด็นการพัฒนาที่ ๓ พัฒนาเมืองน่าอยู่ สู่คุณภาพชีวิตประชาชนในทุกมิติ
- จ. ยุทธศาสตร์การพัฒนาขององค์กรปกครองส่วนท้องถิ่นในเขตจังหวัด ยุทธศาสตร์ที่ ๕ พัฒนาและยกระดับโครงสร้างพื้นฐานให้เชื่อมโยงกับการพัฒนาทุกมิติ
๑. ยุทธศาสตร์ที่ ๑ การพัฒนาด้านโครงสร้างพื้นฐาน
- ๑.๒ กลยุทธ์ก่อสร้างถนนคอนกรีต ถนนดินลงหินคลุก ถนนดิน
- (๑) แผนงานอุตสาหกรรมและการโยธา

บ้านพระ หมู่ที่ ๒

ที่	โครงการ	วัตถุประสงค์	เป้าหมาย (ผลผลิตของโครงการ)	งบประมาณ					ตัวชี้วัด (KPI)	ผลที่คาดว่าจะได้รับ	หน่วยงาน รับผิดชอบหลัก
				๒๕๖๖ (บาท)	๒๕๖๗ (บาท)	๒๕๖๘ (บาท)	๒๕๖๙ (บาท)	๒๕๗๐ (บาท)			
๑	โครงการก่อสร้างถนนคอนกรีตเส้นจากบ้านนายสุระพงษ์ เท้ชรินทร์ ไปทางบ้านหนองสูงจรดถนนสร้างใหม่ บ้านพระ หมู่ที่ ๒ ตำบลอีเซ อำเภอโพธิ์ศรีสุวรรณ จังหวัดศรีสะเกษ	เพื่อให้การสัญจรไปมาสะดวกยิ่งขึ้น	ก่อสร้างถนนคอนกรีต กว้าง ๕ เมตร หนาเฉลี่ย ๐.๑๕ เมตร ยาว ๒๕๐ เมตร หรือมีพื้นที่ไม่น้อยกว่า ๑,๒๕๐ ตารางเมตร			๘๕๐,๐๐๐			ถนน คสล. ยาว ๒๕๐ เมตร	การคมนาคม สะดวกยิ่งขึ้น	กองช่าง, อบจ., กรมส่งเสริมฯ
๒	โครงการก่อสร้างถนนคอนกรีตเส้นจากบ้านพระไปบ้านห้องเปือย บ้านพระ หมู่ที่ ๒ ตำบลอีเซ อำเภอโพธิ์ศรีสุวรรณ จังหวัดศรีสะเกษ	เพื่อให้การสัญจรไปมาสะดวกยิ่งขึ้น	ก่อสร้างถนนคอนกรีต กว้าง ๔ เมตร หนาเฉลี่ย ๐.๑๕ เมตร ยาว ๗๖๐ เมตร หรือมีพื้นที่ไม่น้อยกว่า ๓,๐๔๐ ตารางเมตร					๑,๔๒๑,๐๐๐	ถนน คสล. ยาว ๗๖๐ เมตร	การคมนาคม สะดวกยิ่งขึ้น	กองช่าง, อบจ., กรมส่งเสริมฯ

๑. ยุทธศาสตร์ที่ ๑ การพัฒนาด้านโครงสร้างพื้นฐาน

๑.๒ กลยุทธ์ก่อสร้างถนนคอนกรีต ถนนดินลงหินคลุก ถนนดิน

(๑) แผนงานอุตสาหกรรมและการโยธา

บ้านพระ หมู่ที่ ๒

ที่	โครงการ	วัตถุประสงค์	เป้าหมาย (ผลผลิตของโครงการ)	งบประมาณ					ตัวชี้วัด (KPI)	ผลที่คาดว่าจะได้รับ	หน่วยงาน รับผิดชอบหลัก
				๒๕๖๖ (บาท)	๒๕๖๗ (บาท)	๒๕๖๘ (บาท)	๒๕๖๙ (บาท)	๒๕๗๐ (บาท)			
๓	โครงการก่อสร้างถนนคอนกรีตจากเส้นบ้านนายสุระพงษ์ เพ็ชรินทร์ไปทางปู่ตาบ้านพระ หมู่ที่ ๒ ตำบลอิเซ อำเภอโศกศรีสุพรรณ จังหวัดศรีสะเกษ	เพื่อให้การสัญจรไปมาสะดวกยิ่งขึ้น	ก่อสร้างถนนคอนกรีต กว้าง ๔ เมตร หนาเฉลี่ย ๐.๑๕ เมตร ยาว ๓๘๐ เมตร หรือมีพื้นที่ไม่น้อยกว่า ๑,๕๒๐ ตารางเมตร					๑,๑๐๒,๐๐๐	ถนน คสล. ยาว ๓๘๐ เมตร	การคมนาคมสะดวกยิ่งขึ้น	กองช่าง, อบจ., กรมส่งเสริมฯ
๔	โครงการขยายถนนคอนกรีตเส้นบ้านพระไปถึงบ้านหนองจระ บ้านพระ หมู่ที่ ๒ ตำบลอิเซ อำเภอโศกศรีสุพรรณ จังหวัดศรีสะเกษ	เพื่อให้การสัญจรไปมาสะดวกยิ่งขึ้น	ก่อสร้างถนนคอนกรีต กว้าง ๐.๕๐ เมตร หนาเฉลี่ย ๐.๑๕ เมตร ยาว ๓๓๐ เมตร หรือมีพื้นที่ไม่น้อยกว่า ๑๖๕ ตารางเมตร				๑๒๕,๐๐๐		ขยายถนน คสล. ยาว ๓๓๐ เมตร	การคมนาคมสะดวกยิ่งขึ้น	กองช่าง, อบจ., กรมส่งเสริมฯ
๕	โครงการก่อสร้างถนนดินลงหินคลุกสายจากโค้งสามแยกไปบ้านหนองคูไปทางข้ามะแต บ้านพระ หมู่ที่ ๒ ตำบลอิเซ อำเภอโศกศรีสุพรรณ จังหวัดศรีสะเกษ	เพื่อให้การสัญจรไปมาสะดวกยิ่งขึ้น	ก่อสร้างถนนดินลงหินคลุก กว้าง ๕ เมตร หนาเฉลี่ย ๐.๐๘ เมตร ยาว ๑,๐๐๐ เมตร หรือมีพื้นที่ไม่น้อยกว่า ๕,๐๐๐ ตารางเมตร				๔๖๕,๐๐๐		ถนนดินลง หินคลุก ยาว ๑,๐๐๐ เมตร	การคมนาคมสะดวกยิ่งขึ้น	กองช่าง, อบจ., กรมส่งเสริมฯ
๖	โครงการก่อสร้างถนนดินลงหินคลุกถนนเส้นตามสันคลองดาด บ้านพระ หมู่ที่ ๒ ตำบลอิเซ อำเภอโศกศรีสุพรรณ จังหวัดศรีสะเกษ	เพื่อให้การสัญจรไปมาสะดวกยิ่งขึ้น	ก่อสร้างถนนดินลงหินคลุก กว้าง ๔ เมตร หนาเฉลี่ย ๐.๐๘ เมตร ยาว ๗๖๐ เมตร หรือมีพื้นที่ไม่น้อยกว่า ๓,๕๐๐ ตารางเมตร			๓๒๐,๐๐๐			ถนนดินลง หินคลุก ยาว ๗๖๐ เมตร	การคมนาคมสะดวกยิ่งขึ้น	กองช่าง, อบจ., กรมส่งเสริมฯ

๑. ยุทธศาสตร์ที่ ๑ การพัฒนาด้านโครงสร้างพื้นฐาน

๑.๒ กลยุทธ์ก่อสร้างถนนคอนกรีต ถนนดินลงหินคลุก ถนนดิน

(๑) แผนงานอุตสาหกรรมและการโยธา

บ้านพระ หมู่ที่ ๒

ที่	โครงการ	วัตถุประสงค์	เป้าหมาย (ผลผลิตของโครงการ)	งบประมาณ					ตัวชี้วัด (KPI)	ผลที่คาดว่าจะได้รับ	หน่วยงาน รับผิดชอบหลัก
				๒๕๖๖ (บาท)	๒๕๖๗ (บาท)	๒๕๖๘ (บาท)	๒๕๖๙ (บาท)	๒๕๗๐ (บาท)			
๗	โครงการก่อสร้างถนนดินสายบ้านนาง คุณไปถึงโค้งทางไปบ้านหนองฮู บ้าน พระ หมู่ที่ ๒ ตำบลอิเซ อำเภอโศกศรี สุวรรณ จังหวัดศรีสะเกษ	เพื่อให้การสัญจร ไปมาสะดวกยิ่งขึ้น	ก่อสร้างถนนดิน กว้าง ๔ เมตร หนาเฉลี่ย ๑.๐๐ เมตร ยาว ๒๗๖ เมตร หรือมีพื้นที่ไม่น้อยกว่า ๑,๑๐๔ ตารางเมตร				๑๓๕,๐๐๐		ถนนดิน ยาว ๒๗๖ เมตร	การคมนาคม สะดวกยิ่งขึ้น	กองช่าง, อบจ., กรมส่งเสริมฯ
๘	โครงการก่อสร้างถนนดินสายบ้านนาง คุณไปถึงบ้านนางปทุมมา บ้านพระ หมู่ ที่ ๒ ตำบลอิเซ อำเภอโศกศรีสุวรรณ จังหวัดศรีสะเกษ	เพื่อให้การสัญจร ไปมาสะดวกยิ่งขึ้น	ก่อสร้างถนนดิน กว้าง ๔ เมตร หนาเฉลี่ย ๑.๐๐ เมตร ยาว ๙๖ เมตร หรือมีพื้นที่ไม่น้อยกว่า ๓๘๔ ตารางเมตร					๕๒,๐๐๐	ถนนดิน ยาว ๒๗๖ เมตร	การคมนาคม สะดวกยิ่งขึ้น	กองช่าง, อบจ., กรมส่งเสริมฯ
รวม	๘ โครงการ					๘๕๐,๐๐๐	๗๒๕,๐๐๐	๒,๕๗๕,๐๐๐			

๑. ยุทธศาสตร์ที่ ๑ การพัฒนาด้านโครงสร้างพื้นฐาน

๑.๓ กลยุทธ์ขยายเขตไฟฟ้าแรงต่ำ

(๑) แผนงานเคหะและชุมชน

บ้านพระ หมู่ที่ ๒

ที่	โครงการ	วัตถุประสงค์	เป้าหมาย (ผลผลิตของโครงการ)	งบประมาณ					ตัวชี้วัด (KPI)	ผลที่คาดว่าจะได้รับ	หน่วยงาน รับผิดชอบหลัก
				๒๕๖๖ (บาท)	๒๕๖๗ (บาท)	๒๕๖๘ (บาท)	๒๕๖๙ (บาท)	๒๕๗๐ (บาท)			
๑	โครงการขยายเขตไฟฟ้าแรงต่ำเส้นโค้งสามแยกถนนไปบ้านหนองฮู ไปทางขำมะแต บ้านพระ หมู่ที่ ๒ ตำบลฮีเซ อำเภอโศกศรีสุพรรณ จังหวัดศรีสะเกษ	เพื่อให้มีไฟฟ้าใช้ อย่างทั่วถึง	ขยายเขตไฟฟ้าแรงต่ำโค้งสามแยกถนนไปบ้านหนองฮู ไปทางขำมะแต ระยะทาง ๑,๐๐๐ เมตร				๔๑๕,๐๐๐	๔๑๕,๐๐๐	ขยายเขต ไฟฟ้า ระยะทาง ยาว ๑,๐๐๐ เมตร	ประชาชนมีไฟฟ้าใช้ อย่างทั่วถึง	กองช่าง
๒	โครงการขยายเขตไฟฟ้าแรงต่ำเส้นบ้านนางปทุมมาไปทางอ่างเก็บน้ำบ้านพระ หมู่ที่ ๒ ตำบลฮีเซ อำเภอโศกศรีสุพรรณ จังหวัดศรีสะเกษ	เพื่อให้มีไฟฟ้าใช้ อย่างทั่วถึง	ขยายเขตไฟฟ้าแรงต่ำเส้นบ้านนางปทุมมาไปทางอ่างเก็บน้ำบ้านพระ ระยะทาง ๔๓๐ เมตร					๓๖๐,๐๐๐	ขยายเขต ไฟฟ้า ระยะทาง ยาว ๔๓๐	ประชาชนมีไฟฟ้าใช้ อย่างทั่วถึง	กองช่าง
๓	โครงการขยายเขตไฟฟ้าแรงต่ำเส้นบ้านนายสุระพงษ์ เพ็ชรินทร์ไปภูตบ้านพระ หมู่ที่ ๒ ตำบลฮีเซ อำเภอโศกศรีสุพรรณ จังหวัดศรีสะเกษ	เพื่อให้มีไฟฟ้าใช้ อย่างทั่วถึง	ขยายเขตไฟฟ้าแรงต่ำเส้นจากบ้านนายสุระพงษ์ เพ็ชรินทร์ไปภูตบ้านพระ ระยะทาง ๓๘๐ เมตร				๓๒๐,๐๐๐		ขยายเขต ไฟฟ้า ระยะทาง ยาว ๓๘๐	ประชาชนมีไฟฟ้าใช้ อย่างทั่วถึง	กองช่าง
รวม	๓ โครงการ						๗๓๕,๐๐๐	๗๗๕,๐๐๐			

๑. ยุทธศาสตร์ที่ ๑ การพัฒนาäänโครงสร้างพื้นฐาน

๑.๔ กลยุทธ์ก่อสร้างวางระบายน้ำ

(๑) แผนงานอุตสาหกรรมและการโยธา

บ้านพระ หมู่ที่ ๒

ที่	โครงการ	วัตถุประสงค์	เป้าหมาย (ผลผลิตของโครงการ)	งบประมาณ					ตัวชี้วัด (KPI)	ผลที่คาดว่าจะได้รับ	หน่วยงาน รับผิดชอบหลัก
				๒๕๖๖ (บาท)	๒๕๖๗ (บาท)	๒๕๖๘ (บาท)	๒๕๖๙ (บาท)	๒๕๗๐ (บาท)			
๑	โครงการวางท่อกลมตามแนวถนนหน้าบ้านนายคำพันธ์ และบริเวณบ้านนายดาวเรือง บ้านพระ หมู่ที่ ๒ ตำบลอีเซ อำเภอโพธิ์ศรีสุวรรณ จังหวัดศรีสะเกษ	เพื่อระบายน้ำในชุมชนได้สะดวก	วางท่อกลม คสล. ขนาด ๓๐ ซม. ระยะทาง ๑๗๐ เมตร					๖๐,๐๐๐	ท่อกลม คสล. ระยะทาง ยาว ๑๗๐ เมตร	ลดน้ำท่วมขังใน ชุมชน	กองช่าง
รวม	๑ โครงการ							๖๐,๐๐๐			

๑. ยุทธศาสตร์ที่ ๑ การพัฒนาäänโครงสร้างพื้นฐาน

๑.๕ กลยุทธ์ขยายเขตวางท่อสร้างน้ำเพื่อการเกษตร

(๑) แผนงานอุตสาหกรรมและการโยธา

บ้านพระ หมู่ที่ ๒

ที่	โครงการ	วัตถุประสงค์	เป้าหมาย (ผลผลิตของโครงการ)	งบประมาณ					ตัวชี้วัด (KPI)	ผลที่คาดว่าจะได้รับ	หน่วยงาน รับผิดชอบหลัก
				๒๕๖๖ (บาท)	๒๕๖๗ (บาท)	๒๕๖๘ (บาท)	๒๕๖๙ (บาท)	๒๕๗๐ (บาท)			
๑	โครงการวางท่อส่งน้ำเพื่อการเกษตรจากคลองตาดบริเวณต้นคลองไปถึงนายดาวเรือง บ้านพระ หมู่ที่ ๒ ตำบลอีเซ อำเภอโศกร์สุวรรณ จังหวัดศรีสะเกษ	เพื่อให้เกษตรกรมีน้ำเพียงพอในการทำการเกษตร	วางท่อส่งน้ำจากคลองตาดบริเวณต้นคลองไปถึงนายดาวเรืองประมาณ ๓๐๐ เมตร พร้อมหัวน้ำจำนวน ๔ จุด			๓๔๐,๐๐๐			ท่อส่งน้ำระยะทางยาว ๓๐๐ เมตร	เกษตรกรมีน้ำเพียงพอ	กองช่าง
๒	โครงการวางท่อส่งน้ำเพื่อการเกษตรจากคลองเดิมจากปลายคลองไปทางนางละมุน บ้านพระ หมู่ที่ ๒ ตำบลอีเซ อำเภอโศกร์สุวรรณ จังหวัดศรีสะเกษ	เพื่อให้เกษตรกรมีน้ำเพียงพอในการทำการเกษตร	วางท่อส่งน้ำจากปลายคลองไปทางนางละมุน ประมาณ ๒๔๐ เมตร พร้อมหัวน้ำ					๒๗๒,๐๐๐	ท่อส่งน้ำระยะทางยาว ๒๔๐ เมตร	เกษตรกรมีน้ำเพียงพอ	กองช่าง
๓	โครงการคลองส่งน้ำ คสล. จากคลองทิศตะวันตกหมู่บ้านไปถึงนางสร้อย บ้านพระ หมู่ที่ ๒ ตำบลอีเซ อำเภอโศกร์สุวรรณ จังหวัดศรีสะเกษ	เพื่อให้เกษตรกรมีน้ำเพียงพอในการทำการเกษตร	คลองส่งน้ำ คสล. จากคลองทิศตะวันตกหมู่บ้านไปถึงนางสร้อย ระยะทาง ๙๐ เมตร					๑๘๐,๐๐๐	คลองส่งน้ำระยะทางยาว ๙๐ เมตร	เกษตรกรมีน้ำเพียงพอ	กองช่าง
๔	โครงการก่อสร้างประตูปิด-เปิดน้ำคลองตาดบริเวณนายเทียม โสดา บ้านพระ หมู่ที่ ๒ ตำบลอีเซ อำเภอโศกร์สุวรรณ จังหวัดศรีสะเกษ	เพื่อให้เกษตรกรมีน้ำเพียงพอในการทำการเกษตร	ประตูปิด-เปิดน้ำคลองตาดพร้อมอุปกรณ์					๘๐,๐๐๐	๑ แห่ง	เกษตรกรมีน้ำเพียงพอ	กองช่าง
รวม	๔ โครงการ					๓๔๐,๐๐๐		๕๓๒,๐๐๐			

๑. ยุทธศาสตร์ที่ ๑ การพัฒนาäänโครงสร้างพื้นฐาน

๑.๖ กลยุทธ์ขยายเขตท่อเมนประปาเพิ่ม

(๑) แผนงานอุตสาหกรรมและการโยธา

บ้านพระ หมู่ที่ ๒

ที่	โครงการ	วัตถุประสงค์	เป้าหมาย (ผลผลิตของโครงการ)	งบประมาณ					ตัวชี้วัด (KPI)	ผลที่คาดว่าจะได้รับ	หน่วยงาน รับผิดชอบหลัก
				๒๕๖๖ (บาท)	๒๕๖๗ (บาท)	๒๕๖๘ (บาท)	๒๕๖๙ (บาท)	๒๕๗๐ (บาท)			
๑	โครงการปรับปรุงระบบประปาบ้านพระ (เปลี่ยนท่อเมนตประปา) บ้านพระ หมู่ที่ ๒ ตำบลอิเซ อำเภอโพธิ์ศรีสุวรรณ จังหวัดศรีสะเกษ	เพื่อเพิ่มประสิทธิภาพระบบประปาหมู่บ้าน	เปลี่ยนท่อเมนตประปา พร้อมอุปกรณ์ประตูน้ำเปิด-ปิด อุปกรณ์ต่อเชื่อมมาตรวัดน้ำ ระยะทาง ๑,๘๐๐ เมตร				๓๖๐,๐๐๐	๓๖๐,๐๐๐	ท่อเมนตประปา ระยะทางยาว ๑,๘๐๐ เมตร	น้ำอุปโภค-บริโภค สะอาด	กองช่าง
๒	โครงการขยายเขตประปาตามแนวถนนเส้นบ้านนายสุระพงษ์ เพ็ชรินทร์ไปทางปู่ตาบ้านพระ หมู่ที่ ๒ ตำบลอิเซ อำเภอโพธิ์ศรีสุวรรณ จังหวัดศรีสะเกษ	เพื่อเพิ่มประสิทธิภาพระบบประปาหมู่บ้าน	ขยายเขตประปา พร้อมอุปกรณ์ประตูน้ำเปิด-ปิด อุปกรณ์ต่อเชื่อมมาตรวัดน้ำ ระยะทาง ๓๘๐ เมตร				๑๕๒,๐๐๐		ท่อเมนตประปา ระยะทางยาว ๓๘๐ เมตร	น้ำอุปโภค-บริโภค สะอาด	กองช่าง
รวม	๒ โครงการ						๕๑๒,๐๐๐	๓๖๐,๐๐๐			

รายละเอียดโครงการพัฒนา
ที่นำมาจากแผนพัฒนาหมู่บ้าน
แผนพัฒนาท้องถิ่น (พ.ศ. ๒๕๖๖ - ๒๕๗๐) ทบพวณปี ๒๕๖๗
องค์การบริหารส่วนตำบลฮีเซ

แบบ ผ.๐๒/๑

- ก. ยุทธศาสตร์ชาติ ๒๐ ปี ยุทธศาสตร์ที่ ๒ ด้านการสร้างความสามารถในการแข่งขัน
- ข. แผนพัฒนาเศรษฐกิจและสังคมแห่งชาติ ฉบับที่ ๑๓ หมวดหมายที่ ๕ ไทยเป็นประตูการค้าการลงทุนและยุทธศาสตร์ทางโลจิสติกส์ที่สำคัญของภูมิภาค
- ค. Sustainable Development Goals: SDGs เป้าหมายที่ ๙ พัฒนาโครงสร้างพื้นฐานที่ยืดหยุ่น ส่งเสริมกระบวนการอุตสาหกรรมที่ยั่งยืน และสนับสนุนนวัตกรรม
- ง. ยุทธศาสตร์จังหวัดศรีสะเกษ ประเด็นการพัฒนาที่ ๓ พัฒนาเมืองน่าอยู่ สู่คุณภาพชีวิตประชาชนในทุกมิติ
- จ. ยุทธศาสตร์การพัฒนาขององค์กรปกครองส่วนท้องถิ่นในเขตจังหวัด ยุทธศาสตร์ที่ ๕ พัฒนาและยกระดับโครงสร้างพื้นฐานให้เชื่อมโยงกับการพัฒนาทุกมิติ
๑. ยุทธศาสตร์ที่ ๑ การพัฒนาด้านโครงสร้างพื้นฐาน
- ๑.๒ กลยุทธ์ก่อสร้างถนนคอนกรีต ถนนดินลงหินคลุก ถนนดิน
- (๑) แผนงานอุตสาหกรรมและการโยธา
- บ้านหนองฮู หมู่ที่ ๓

ที่	โครงการ	วัตถุประสงค์	เป้าหมาย (ผลผลิตของโครงการ)	งบประมาณ					ตัวชี้วัด (KPI)	ผลที่คาดว่าจะได้รับ	หน่วยงาน รับผิดชอบหลัก
				๒๕๖๖ (บาท)	๒๕๖๗ (บาท)	๒๕๖๘ (บาท)	๒๕๖๙ (บาท)	๒๕๗๐ (บาท)			
๑	โครงการก่อสร้างถนนคอนกรีตเส้นมียา ชาวไปทางบ้านน้อยดงเมือง บ้าน หนองฮู หมู่ที่ ๓ ตำบลฮีเซ อำเภอโพธิ์ ศรีสุวรรณ จังหวัดศรีสะเกษ	เพื่อให้การสัญจร ไปมาสะดวกยิ่งขึ้น	ก่อสร้างถนนคอนกรีต กว้าง ๕ เมตร หนาเฉลี่ย ๐.๑๕ เมตร ยาว ๑,๐๗๐ เมตร หรือมีพื้นที่ ไม่น้อยกว่า ๕,๓๕๐ ตารางเมตร				๓,๓๓๐,๐๐๐		ถนน คสล. ยาว ๑,๐๗๐ เมตร	การคมนาคมสะดวก ยิ่งขึ้น	กองช่าง, อบจ., กรมส่งเสริมฯ
๒	โครงการก่อสร้างถนนคอนกรีตเส้น บ้านหนองฮูไปทางนายพร ศรีดี หมู่ ที่ ๓ ตำบลฮีเซ อำเภอโพธิ์ศรีสุวรรณ จังหวัดศรีสะเกษ	เพื่อให้การสัญจร ไปมาสะดวกยิ่งขึ้น	ก่อสร้างถนนคอนกรีต กว้าง ๔ เมตร หนาเฉลี่ย ๐.๑๕ เมตร ยาว ๓๐๐ เมตร หรือมีพื้นที่ไม่ น้อยกว่า ๑,๒๐๐ ตารางเมตร					๘๗๐,๐๐๐	ถนน คสล. ยาว ๑,๒๐๐ เมตร	การคมนาคมสะดวก ยิ่งขึ้น	กองช่าง, อบจ., กรมส่งเสริมฯ

๑. ยุทธศาสตร์ที่ ๑ การพัฒนาด้านโครงสร้างพื้นฐาน

๑.๒ กลยุทธ์ก่อสร้างถนนคอนกรีต ถนนดินลงหินคลุก ถนนดิน

(๑) แผนงานอุตสาหกรรมและการโยธา

บ้านหนองฮู หมู่ที่ ๓

ที่	โครงการ	วัตถุประสงค์	เป้าหมาย (ผลผลิตของโครงการ)	งบประมาณ					ตัวชี้วัด (KPI)	ผลที่คาดว่าจะได้รับ	หน่วยงาน รับผิดชอบหลัก
				๒๕๖๖ (บาท)	๒๕๖๗ (บาท)	๒๕๖๘ (บาท)	๒๕๖๙ (บาท)	๒๕๗๐ (บาท)			
๓	โครงการก่อสร้างถนนดินลงหินคลุก จากสามแยกบ้านหนองฮูไปถึงถนน มียาชาวา บ้านหนองฮู หมู่ที่ ๓ ตำบลอิเซ อำเภอโศกศรีสุพรรณ จังหวัดศรีสะเกษ	เพื่อให้การสัญจรไปมาสะดวกยิ่งขึ้น	ก่อสร้างถนนดิน กว้าง ๔ เมตร หนาเฉลี่ย ๐.๐๘ เมตร ยาว ๓๘๒ เมตร หรือมีพื้นที่ไม่น้อยกว่า ๑,๕๒๘ ตารางเมตร				๑๖๐,๐๐๐		ถนนดินลงหิน คลุก ยาว ๓๘๒ เมตร	การคมนาคมสะดวก ยิ่งขึ้น	กองช่าง, อบจ., กรมส่งเสริมฯ
๔	โครงการก่อสร้างถนนดินลงหินคลุก จากบ้านหนองฮูไปถึงห้องกอก บ้านหนองฮู หมู่ที่ ๓ ตำบลอิเซ อำเภอโศกศรีสุพรรณ จังหวัดศรีสะเกษ	เพื่อให้การสัญจรไปมาสะดวกยิ่งขึ้น	ก่อสร้างถนนดิน กว้าง ๔ เมตร หนาเฉลี่ย ๐.๐๘ เมตร ยาว ๑,๑๖๐ เมตร หรือมีพื้นที่ไม่น้อยกว่า ๔,๖๔๐ ตารางเมตร					๔๙๐,๐๐๐	ถนนดินลงหิน คลุก ยาว ๑,๑๖๐ เมตร	การคมนาคมสะดวก ยิ่งขึ้น	กองช่าง, อบจ., กรมส่งเสริมฯ
๕	โครงการก่อสร้างขยายเขตถนนดิน พร้อมยกระดับเส้นทางแนวกันไฟจาก บ้านหนองฮูไปหนองบัว หมู่ที่ ๓ ตำบลอิเซ อำเภอโศกศรีสุพรรณ จังหวัดศรีสะเกษ	เพื่อให้การสัญจรไปมาสะดวกยิ่งขึ้น	ก่อสร้างถนนดิน กว้าง ๔ เมตร หนาเฉลี่ย ๑.๐๐ เมตร ยาว ๒,๖๖๐ เมตร หรือมีพื้นที่ไม่น้อยกว่า ๑๐,๖๔๐ ตารางเมตร					๑,๓๐๐,๐๐๐	ถนนดิน ยาว ๒,๖๖๐ เมตร	การคมนาคมสะดวก ยิ่งขึ้น	กองช่าง, อบจ., กรมส่งเสริมฯ
๖	โครงการขยายไหล่ทางหลวง ๒๐๗๖ บริเวณทางเข้าบ้านหนองฮู (ทางเบี่ยง) หมู่ที่ ๓ ตำบลอิเซ อำเภอโศกศรีสุพรรณ จังหวัดศรีสะเกษ	เพื่อให้การสัญจรไปมาสะดวกยิ่งขึ้น	ถนนดิน กว้าง ๔ เมตร หนาเฉลี่ย ๒.๐๐ เมตร ยาว ๕๐ เมตร หรือมีพื้นที่ไม่น้อยกว่า ๒๐๐ ตารางเมตร				๔๐,๐๐๐		ถนนดิน ยาว ๕๐ เมตร	การคมนาคมสะดวก ยิ่งขึ้น	กองช่าง, อบจ., กรมส่งเสริมฯ
รวม	๖ โครงการ						๓,๕๓๐,๐๐๐	๒,๖๖๐,๐๐๐			

๑. ยุทธศาสตร์ที่ ๑ การพัฒนาด้านโครงสร้างพื้นฐาน

๑.๓ กลยุทธ์ขยายเขตไฟฟ้าแรงต่ำ

(๑) แผนงานเคหะและชุมชน

บ้านหนองฮู หมู่ที่ ๓

ที่	โครงการ	วัตถุประสงค์	เป้าหมาย (ผลผลิตของโครงการ)	งบประมาณ					ตัวชี้วัด (KPI)	ผลที่คาดว่าจะได้รับ	หน่วยงาน รับผิดชอบหลัก
				๒๕๖๖ (บาท)	๒๕๖๗ (บาท)	๒๕๖๘ (บาท)	๒๕๖๙ (บาท)	๒๕๗๐ (บาท)			
๑	โครงการขยายเขตไฟฟ้าแรงต่ำเส้นจาก หนองฮูไปตามแนวถนนมียาชาวาลัง ถนนเส้นหนองบัว หมู่ที่ ๓ ตำบลอิเซ อำเภอโพธิ์ศรีสุวรรณ จังหวัดศรีสะเกษ	เพื่อให้มีไฟฟ้าใช้ อย่างทั่วถึง	ขยายเขตไฟฟ้าแรงต่ำจาก หนองฮูไปตามแนวถนนมียาชา วาลังถนนเส้นหนองบัว ระยะทาง ๕๔๐ เมตร					๔๔๐,๐๐๐	ขยายเขตไฟฟ้า ระยะทาง ยาว ๕๔๐ เมตร	ประชาชนมีไฟฟ้าใช้ อย่างทั่วถึง	กองช่าง
รวม	๑ โครงการ							๔๔๐,๐๐๐			

๑. ยุทธศาสตร์ที่ ๑ การพัฒนาด้านโครงสร้างพื้นฐาน

๑.๔ กลยุทธ์ก่อสร้างวางระบายน้ำ

(๑) แผนงานอุตสาหกรรมและการโยธา

บ้านหนองฮู หมู่ที่ ๓

ที่	โครงการ	วัตถุประสงค์	เป้าหมาย (ผลผลิตของโครงการ)	งบประมาณ					ตัวชี้วัด (KPI)	ผลที่คาดว่าจะได้รับ	หน่วยงาน รับผิดชอบหลัก
				๒๕๖๖ (บาท)	๒๕๖๗ (บาท)	๒๕๖๘ (บาท)	๒๕๖๙ (บาท)	๒๕๗๐ (บาท)			
๑	โครงการก่อสร้างประตูปิด-เปิด บล็อกคอนกรีต เส้นถนนแนวกันไฟ บ้านหนองฮู หมู่ที่ ๓ ตำบลฮีเซ อำเภอโพนศรี สุรินทร์ จังหวัดศรีสะเกษ	เพื่อเปิด-ปิดน้ำเข้าพื้นที่ทำการเกษตร	ก่อสร้างประตูปิด-เปิด บล็อกคอนกรีต			๑๔๐,๐๐๐			๑ แห่ง	ลดน้ำท่วมขังในชุมชน	กองช่าง
๒	โครงการก่อสร้างผนังกันน้ำเลียบฝั่งลำน้ำห้วยทับทันบริเวณลานพระใหญ่ หนองฮู บ้านหนองฮู หมู่ที่ ๓ ตำบลฮีเซ อำเภอโพนศรี สุรินทร์ จังหวัดศรีสะเกษ	เพื่อเปิด-ปิดน้ำเข้าพื้นที่ทำการเกษตร	ผนังกันน้ำ คสล. ยาว ๒๐๐ เมตร					๙๒๐,๐๐๐	ระยะทาง ๒๐๐ เมตร	ลดการพังทลายของดิน	กองช่าง
รวม	๒ โครงการ					๑๔๐,๐๐๐		๙๒๐,๐๐๐			

๑. ยุทธศาสตร์ที่ ๑ การพัฒนาäänโครงสร้างพื้นฐาน

๑.๕ กลยุทธ์ขยายเขตวางท่อสร้างน้ำเพื่อการเกษตร

(๑) แผนงานอุตสาหกรรมและการโยธา

บ้านหนองฮู หมู่ที่ ๓

ที่	โครงการ	วัตถุประสงค์	เป้าหมาย (ผลผลิตของโครงการ)	งบประมาณ					ตัวชี้วัด (KPI)	ผลที่คาดว่าจะได้รับ	หน่วยงาน รับผิดชอบหลัก
				๒๕๖๖ (บาท)	๒๕๖๗ (บาท)	๒๕๖๘ (บาท)	๒๕๖๙ (บาท)	๒๕๗๐ (บาท)			
๑	โครงการวางท่อส่งน้ำเพื่อการเกษตร จากนางางตอกแก้ว คำสัตย์ ไปถึงที่นา นางจิรกรรณ คำเกษ บ้านหนองฮู หมู่ที่ ๓ ตำบลอิเซ อำเภอโพธิ์ศรีสุวรรณ จังหวัดศรีสะเกษ	เพื่อให้เกษตรกร มีน้ำเพียงพอใน การทำกรเกษตร	วางท่อส่งน้ำจากปลายคลองไป ทางนางางละมุน ประมาณ ๓๐๐ เมตร พร้อมหัวน้ำ					๓๔๐,๐๐๐	ท่อส่งน้ำ ระยะทาง ยาว ๓๐๐ เมตร	เกษตรกรมีน้ำ เพียงพอ	กองช่าง
๒	โครงการวางท่อส่งน้ำเพื่อการเกษตร จากนายนพร ศรีดีไปจนถึงนายน ทองสุข ยิ่งใหญ่ บ้านหนองฮู หมู่ที่ ๓ ตำบลอิเซ อำเภอโพธิ์ศรีสุวรรณ จังหวัดศรีสะเกษ	เพื่อให้เกษตรกร มีน้ำเพียงพอใน การทำกรเกษตร	วางท่อส่งน้ำจากนายนพร ศรีดี ไปจนถึงนายนทองสุข ยิ่งใหญ่ ประมาณ ๒๘๐ เมตร พร้อม หัวน้ำ					๓๑๖,๐๐๐	ท่อส่งน้ำ ระยะทาง ยาว ๒๘๐ เมตร	เกษตรกรมีน้ำ เพียงพอ	กองช่าง
รวม	๒ โครงการ							๖๕๖,๐๐๐			

๑. ยุทธศาสตร์ที่ ๑ การพัฒนาäänโครงสร้างพื้นฐาน

๑.๖ กลยุทธ์ขยายเขตท่อเมนประปาเพิ่ม

(๑) แผนงานอุตสาหกรรมและการโยธา

บ้านหนองฮู หมู่ที่ ๓

ที่	โครงการ	วัตถุประสงค์	เป้าหมาย (ผลผลิตของโครงการ)	งบประมาณ					ตัวชี้วัด (KPI)	ผลที่คาดว่าจะได้รับ	หน่วยงาน รับผิดชอบหลัก
				๒๕๖๖ (บาท)	๒๕๖๗ (บาท)	๒๕๖๘ (บาท)	๒๕๖๙ (บาท)	๒๕๗๐ (บาท)			
๑	โครงการปรับปรุงระบบประปาบ้านหนองฮู(เปลี่ยนท่อเมนตประปา) บ้านหนองฮู หมู่ที่ ๓ ตำบลอีเซ อำเภอโพธิ์ศรีสุวรรณ จังหวัดศรีสะเกษ	เพื่อเพิ่มประสิทธิภาพระบบประปาหมู่บ้าน	เปลี่ยนท่อเมนตประปา พร้อมอุปกรณ์ประตูน้ำเปิด-ปิด อุปกรณ์ต่อเชื่อมมาตรวัดน้ำ ระยะทาง ๑,๑๖๕ เมตร				๔๖๖,๐๐๐		ท่อเมนตประปา ระยะทาง ยาว ๑,๑๖๕ เมตร	น้ำอุปโภค-บริโภค สะอาด	กองช่าง
๒	โครงการประปาตมได้บ้านหนองฮู หมู่ที่ ๓ ตำบลอีเซ อำเภอโพธิ์ศรีสุวรรณ จังหวัดศรีสะเกษ	เพื่อเพิ่มประสิทธิภาพระบบประปาหมู่บ้าน	ปรับปรุงระบบประปาให้ตมได้					๑๐๐,๐๐๐	๑ แห่ง	ลดค่าใช้จ่ายประชาชน	กองช่าง
รวม	๒ โครงการ						๔๖๖,๐๐๐	๑๐๐,๐๐๐			

รายละเอียดโครงการพัฒนา
ที่นำมาจากแผนพัฒนาหมู่บ้าน
แผนพัฒนาท้องถิ่น (พ.ศ. ๒๕๖๖ - ๒๕๗๐) ทบทวนปี ๒๕๖๗
องค์การบริหารส่วนตำบลอิเซ

แบบ ผ.๐๒/๑

- ก. ยุทธศาสตร์ชาติ ๒๐ ปี ยุทธศาสตร์ที่ ๒ ด้านการสร้างความสามารถในการแข่งขัน
- ข. แผนพัฒนาเศรษฐกิจและสังคมแห่งชาติ ฉบับที่ ๑๓ หมวดหมายที่ ๕ ไทยเป็นประตูการค้าการลงทุนและยุทธศาสตร์ทางโลจิสติกส์ที่สำคัญของภูมิภาค
- ค. Sustainable Development Goals: SDGs เป้าหมายที่ ๙ พัฒนาโครงสร้างพื้นฐานที่ยืดหยุ่น ส่งเสริมกระบวนการอุตสาหกรรมที่ยั่งยืน และสนับสนุนนวัตกรรม
- ง. ยุทธศาสตร์จังหวัดศรีสะเกษ ประเด็นการพัฒนาที่ ๓ พัฒนาเมืองน่าอยู่ สู่คุณภาพชีวิตประชาชนในทุกมิติ
- จ. ยุทธศาสตร์การพัฒนาขององค์กรปกครองส่วนท้องถิ่นในเขตจังหวัด ยุทธศาสตร์ที่ ๕ พัฒนาและยกระดับโครงสร้างพื้นฐานให้เชื่อมโยงกับการพัฒนาทุกมิติ
๑. ยุทธศาสตร์ที่ ๑ การพัฒนาด้านโครงสร้างพื้นฐาน
- ๑.๒ กลยุทธ์ก่อสร้างถนนคอนกรีต ถนนดินลงหินคลุก ถนนดิน
- (๑) แผนงานอุตสาหกรรมและการโยธา
- บ้านแปะ หมู่ที่ ๔**

ที่	โครงการ	วัตถุประสงค์	เป้าหมาย (ผลผลิตของโครงการ)	งบประมาณ					ตัวชี้วัด (KPI)	ผลที่คาดว่าจะได้รับ	หน่วยงาน รับผิดชอบหลัก
				๒๕๖๖ (บาท)	๒๕๖๗ (บาท)	๒๕๖๘ (บาท)	๒๕๖๙ (บาท)	๒๕๗๐ (บาท)			
๑	โครงการก่อสร้างถนนคอนกรีต เส้นทางอุ้งช้างเหลียวไปป่าโนนใหญ่ บ้านแปะ หมู่ที่ ๔ ตำบลอิเซ อำเภอ โพธิ์ศรีสุวรรณ จังหวัดศรีสะเกษ	เพื่อให้การสัญจร ไปมาสะดวกยิ่งขึ้น	ก่อสร้างถนนคอนกรีต กว้าง ๔ เมตร หนาเฉลี่ย ๐.๑๕ เมตร ยาว ๘๓๐ เมตร หรือมีพื้นที่ไม่ น้อยกว่า ๓,๓๒๐ ตารางเมตร				๑,๒๐๕,๐๐๐	๑,๒๐๕,๐๐๐	ถนน คสล. ยาว ๘๓๐ เมตร	การคมนาคมสะดวก ยิ่งขึ้น	กองช่าง, อบจ., กรมส่งเสริมฯ
๒	โครงการก่อสร้างถนนคอนกรีตเส้นทาง นายปันไปทางนายเปลี่ยน บ้านแปะ หมู่ที่ ๔ ตำบลอิเซ อำเภอโพธิ์ศรี สุวรรณ จังหวัดศรีสะเกษ	เพื่อให้การสัญจร ไปมาสะดวกยิ่งขึ้น	ก่อสร้างถนนคอนกรีต กว้าง ๔ เมตร หนาเฉลี่ย ๐.๑๕ เมตร ยาว ๑๒๐ เมตร หรือมีพื้นที่ไม่ น้อยกว่า ๔๘๐ ตารางเมตร					๓๔๘,๐๐๐	ถนน คสล. ยาว ๑๒๐ เมตร	การคมนาคมสะดวก ยิ่งขึ้น	กองช่าง, อบจ., กรมส่งเสริมฯ

๑. ยุทธศาสตร์ที่ ๑ การพัฒนาด้านโครงสร้างพื้นฐาน

๑.๒ กลยุทธ์ก่อสร้างถนนคอนกรีต ถนนดินลงหินคลุก ถนนดิน

(๑) แผนงานอุตสาหกรรมและการโยธา

บ้านแปะ หมู่ที่ ๔

ที่	โครงการ	วัตถุประสงค์	เป้าหมาย (ผลผลิตของโครงการ)	งบประมาณ					ตัวชี้วัด (KPI)	ผลที่คาดว่าจะได้รับ	หน่วยงาน รับผิดชอบหลัก
				๒๕๖๖ (บาท)	๒๕๖๗ (บาท)	๒๕๖๘ (บาท)	๒๕๖๙ (บาท)	๒๕๗๐ (บาท)			
๓	โครงการขยายถนนคอนกรีตเส้นกลาง หมู่บ้านแปะสุดสาย หมู่ที่ ๔ ตำบลอิเซ อำเภอบึงสามพัน จังหวัดศรีสะเกษ	เพื่อให้การสัญจรไปมาสะดวกยิ่งขึ้น	ก่อสร้างถนนคอนกรีต กว้าง ๐.๕๐ เมตร หนาเฉลี่ย ๐.๑๕ เมตร ยาว ๖๕๒ เมตร หรือมีพื้นที่ไม่น้อยกว่า ๓๒๖ ตารางเมตร				๒๕๐,๐๐๐		ขยายถนน คสล. ยาว ๖๕๒ เมตร	การคมนาคมสะดวกยิ่งขึ้น	กองช่าง, อบจ., กรมส่งเสริมฯ
๔	โครงการก่อสร้างถนนคอนกรีตเส้นบ้านแปะไปถึงหนองหนัก บ้านแปะ หมู่ที่ ๔ ตำบลอิเซ อำเภอบึงสามพัน จังหวัดศรีสะเกษ	เพื่อให้การสัญจรไปมาสะดวกยิ่งขึ้น	ก่อสร้างถนนคอนกรีต กว้าง ๕ เมตร หนาเฉลี่ย ๐.๑๕ เมตร ยาว ๑๙๕ เมตร หรือมีพื้นที่ไม่น้อยกว่า ๙๗๕ ตารางเมตร					๖๐๖,๐๐๐	ถนน คสล. ยาว ๑๙๕ เมตร	การคมนาคมสะดวกยิ่งขึ้น	กองช่าง, อบจ., กรมส่งเสริมฯ
๕	โครงการก่อสร้างถนนดินจากบ้านนายทองร้อย กำเภ็ถึงบ้านนายบุญชู ศรีดี บ้านแปะ หมู่ที่ ๔ ตำบลอิเซ อำเภอบึงสามพัน จังหวัดศรีสะเกษ	เพื่อให้การสัญจรไปมาสะดวกยิ่งขึ้น	ก่อสร้างถนนดิน กว้าง ๕ เมตร หนาเฉลี่ย ๑.๐๐ เมตร ยาว ๑๓๐ เมตร หรือมีพื้นที่ไม่น้อยกว่า ๖๕๐ ตารางเมตร					๘๐,๐๐๐	ถนนดิน ยาว ๑๓๐ เมตร	การคมนาคมสะดวกยิ่งขึ้น	กองช่าง, อบจ., กรมส่งเสริมฯ
๖	โครงการก่อสร้างถนนดินทางด้านทิศใต้ (ถมไหล่ทาง) จากนายนายสาธิต ถึง นายนายสุนทร วงศ์คำจันทร์ บ้านแปะ หมู่ที่ ๔ ตำบลอิเซ อำเภอบึงสามพัน จังหวัดศรีสะเกษ	เพื่อให้การสัญจรไปมาสะดวกยิ่งขึ้น	ก่อสร้างถนนดิน กว้าง ๔ เมตร หนาเฉลี่ย ๑.๐๐ เมตร ยาว ๓๖๐ เมตร หรือมีพื้นที่ไม่น้อยกว่า ๖๕๐ ตารางเมตร					๑๗๖,๐๐๐	ถนนดิน ยาว ๓๖๐ เมตร	การคมนาคมสะดวกยิ่งขึ้น	กองช่าง, อบจ., กรมส่งเสริมฯ

๑. ยุทธศาสตร์ที่ ๑ การพัฒนาäänโครงสร้างพื้นฐาน

๑.๒ กลยุทธ์ก่อสร้างถนนคอนกรีต ถนนดินลงหินคลุก ถนนดิน

(๑) แผนงานอุตสาหกรรมและการโยธา

บ้านแปะ หมู่ที่ ๔

ที่	โครงการ	วัตถุประสงค์	เป้าหมาย (ผลผลิตของโครงการ)	งบประมาณ					ตัวชี้วัด (KPI)	ผลที่คาดว่าจะได้รับ	หน่วยงาน รับผิดชอบหลัก
				๒๕๖๖ (บาท)	๒๕๖๗ (บาท)	๒๕๖๘ (บาท)	๒๕๖๙ (บาท)	๒๕๗๐ (บาท)			
๗	โครงการก่อสร้างถนนดินจากบ้านนายทองร้อยไปถึงนางนงหัน พร้อมขยายเขตไฟฟ้า บ้านแปะ หมู่ที่ ๔ ตำบลฮีเซ อำเภอโศกศรีสุวรรณ จังหวัดศรีสะเกษ	เพื่อให้การสัญจรไปมาสะดวกยิ่งขึ้น	ก่อสร้างถนนดิน กว้าง ๔ เมตร หนาเฉลี่ย ๑.๐๐ เมตร ยาว ๑๐๐ เมตร หรือมีพื้นที่ไม่น้อยกว่า ๔๐๐ ตารางเมตร พร้อมขยายเขตไฟฟ้าแรงต่ำ ระยะทาง ๑๐๐ เมตร					๑๖๐,๐๐๐	ถนนดินพร้อมขยายเขตไฟฟ้า ยาว ๑๐๐ เมตร	การคมนาคมสะดวกยิ่งขึ้น มีไฟฟ้าใช้อย่างเพียงพอ	กองช่าง, อบจ., กรมส่งเสริมฯ
๘	โครงการก่อสร้างถนนดินเส้นรอบหมู่บ้านทางทิศใต้จากบ้านนายศรีสมาลี ไปหานายชา ปลัดสูงเนินจรดถนนคอนกรีตทิศตะวันตกหมู่บ้านบ้านแปะ หมู่ที่ ๔ ตำบลฮีเซ อำเภอโศกศรีสุวรรณ จังหวัดศรีสะเกษ	เพื่อให้การสัญจรไปมาสะดวกยิ่งขึ้น	ก่อสร้างถนนดิน กว้าง ๔ เมตร หนาเฉลี่ย ๑.๐๐ เมตร ยาว ๑๔๕ เมตร หรือมีพื้นที่ไม่น้อยกว่า ๕๘๐ ตารางเมตร				๗๒,๐๐๐		ถนนดิน ยาว ๑๔๕ เมตร	การคมนาคมสะดวกยิ่งขึ้น	กองช่าง, อบจ., กรมส่งเสริมฯ
รวม	๘ โครงการ						๑,๕๒๗,๐๐๐	๒,๕๗๕,๐๐๐			

๑. ยุทธศาสตร์ที่ ๑ การพัฒนาด้านโครงสร้างพื้นฐาน

๑.๓ กลยุทธ์ขยายเขตไฟฟ้าแรงต่ำ

(๑) แผนงานเคหะและชุมชน

บ้านแปะ หมู่ที่ ๔

ที่	โครงการ	วัตถุประสงค์	เป้าหมาย (ผลผลิตของโครงการ)	งบประมาณ					ตัวชี้วัด (KPI)	ผลที่คาดว่าจะได้รับ	หน่วยงาน รับผิดชอบหลัก
				๒๕๖๖ (บาท)	๒๕๖๗ (บาท)	๒๕๖๘ (บาท)	๒๕๖๙ (บาท)	๒๕๗๐ (บาท)			
๑	โครงการขยายเขตไฟฟ้าแรงต่ำจากบ้านแปะไปตามแนวถนนโนนบ้านเก่า ถึงนางทองพูล บัวศรี บ้านแปะ หมู่ที่ ๔ ตำบลอีเซ อำเภอโพธิ์ศรีสุวรรณ จังหวัดศรีสะเกษ	เพื่อให้มีไฟฟ้าใช้ อย่างทั่วถึง	ขยายเขตไฟฟ้าแรงต่ำจากบ้านแปะไปตามแนวถนนโนนบ้านเก่า ถึงนางทองพูล บัวศรี ระยะทาง ๔๔๐ เมตร			๓๐๐,๐๐๐			ขยายเขตไฟฟ้า ระยะทาง ยาว ๔๔๐ เมตร	ประชาชนมีไฟฟ้าใช้ อย่างทั่วถึง	กองช่าง
๒	โครงการขยายเขตไฟฟ้าแรงต่ำจากบ้านนายทองร้อยไปถึงนางนงหัน บ้านแปะ หมู่ที่ ๔ ตำบลอีเซ อำเภอโพธิ์ศรีสุวรรณ จังหวัดศรีสะเกษ	เพื่อให้มีไฟฟ้าใช้ อย่างทั่วถึง	ขยายเขตไฟฟ้าแรงต่ำจากบ้านนายทองร้อยไปถึงนางนงหัน ระยะทาง ๑๐๐ เมตร				๗๐,๐๐๐		ขยายเขตไฟฟ้า ระยะทาง ยาว ๑๐๐ เมตร	ประชาชนมีไฟฟ้าใช้ อย่างทั่วถึง	กองช่าง
รวม	๒ โครงการ					๓๐๐,๐๐๐	๗๐,๐๐๐				

๑. ยุทธศาสตร์ที่ ๑ การพัฒนาäänโครงสร้างพื้นฐาน

๑.๔ กลยุทธ์ก่อสร้างวางระบายน้ำ

(๑) แผนงานอุตสาหกรรมและการโยธา

บ้านแปะ หมู่ที่ ๔

ที่	โครงการ	วัตถุประสงค์	เป้าหมาย (ผลผลิตของโครงการ)	งบประมาณ					ตัวชี้วัด (KPI)	ผลที่คาดว่าจะได้รับ	หน่วยงาน รับผิดชอบหลัก
				๒๕๖๖ (บาท)	๒๕๖๗ (บาท)	๒๕๖๘ (บาท)	๒๕๖๙ (บาท)	๒๕๗๐ (บาท)			
๑	โครงการก่อสร้างวางระบายน้ำตามแนวถนน คสล.เส้นถนนทิศตะวันออกไปทิศตะวันตกหมู่บ้านแปะทางทิศเหนือ บ้านแปะ หมู่ที่ ๔ ตำบลฮีเซ อำเภอโศกศรีสุวรรณ จังหวัดศรีสะเกษ	เพื่อระบายน้ำในชุมชนได้สะดวก	ก่อสร้างวางระบายน้ำตามแนวถนน คสล.เส้นถนนทิศตะวันออกไปทิศตะวันตกหมู่บ้านแปะทางทิศเหนือ ระยะทาง ๒๓๐ เมตร				๓๑๐,๐๐๐		วางระบายน้ำระยะทาง ยาว ๒๓๐ เมตร	ลดน้ำท่วมขังในชุมชน	กองช่าง
๒	โครงการก่อสร้างวางระบายน้ำจากสาธารณะประโยชน์ (ปูตา) ถึงบ้านนางสุภักดิ์ พรหมดี บ้านแปะ หมู่ที่ ๔ ตำบลฮีเซ อำเภอโศกศรีสุวรรณ จังหวัดศรีสะเกษ	เพื่อระบายน้ำในชุมชนได้สะดวก	ก่อสร้างวางระบายน้ำจากสาธารณะประโยชน์ (ปูตา) ถึงบ้านนางสุภักดิ์ พรหมดี ระยะทาง ๑๓๕ เมตร				๑๘๖,๐๐๐		วางระบายน้ำระยะทาง ยาว ๑๓๕ เมตร	ลดน้ำท่วมขังในชุมชน	กองช่าง
๓	โครงการก่อสร้างวางระบายน้ำจากแนวถนน คสล.เส้นกลางหมู่บ้านฝั่งทิศตะวันตกไปสุดหมู่บ้านแปะ หมู่ที่ ๔ ตำบลฮีเซ อำเภอโศกศรีสุวรรณ จังหวัดศรีสะเกษ	เพื่อระบายน้ำในชุมชนได้สะดวก	ก่อสร้างวางระบายน้ำจากแนวถนน คสล.เส้นกลางหมู่บ้านฝั่งทิศตะวันตกไปสุดหมู่บ้านแปะ ระยะทาง ๑๕๖ เมตร					๒๒๐,๐๐๐	วางระบายน้ำระยะทาง ยาว ๑๕๖ เมตร	ลดน้ำท่วมขังในชุมชน	กองช่าง
๔	โครงการก่อสร้างวางระบายน้ำจากซอยปูตาถึงบ้านนายสง แก้ววงษ์ บ้านแปะ หมู่ที่ ๔ ตำบลฮีเซ อำเภอโศกศรีสุวรรณ จังหวัดศรีสะเกษ	เพื่อระบายน้ำในชุมชนได้สะดวก	ก่อสร้างวางระบายน้ำจากซอยปูตาถึงบ้านนายสง แก้ววงษ์ ระยะทาง ๑๓๒ เมตร					๑๘๐,๐๐๐	วางระบายน้ำระยะทาง ยาว ๑๓๒ เมตร	ลดน้ำท่วมขังในชุมชน	กองช่าง

๑. ยุทธศาสตร์ที่ ๑ การพัฒนาด้านโครงสร้างพื้นฐาน

๑.๔ กลยุทธ์ก่อสร้างวางระบายน้ำ

(๑) แผนงานอุตสาหกรรมและการโยธา

บ้านแปะ หมู่ที่ ๔

ที่	โครงการ	วัตถุประสงค์	เป้าหมาย (ผลผลิตของโครงการ)	งบประมาณ					ตัวชี้วัด (KPI)	ผลที่คาดว่าจะได้รับ	หน่วยงาน รับผิดชอบหลัก
				๒๕๖๖ (บาท)	๒๕๖๗ (บาท)	๒๕๖๘ (บาท)	๒๕๖๙ (บาท)	๒๕๗๐ (บาท)			
๕	โครงการก่อสร้างวางระบายน้ำจากบ้านนางลำดวน ไปทางบ้านนางบัวผัน สุดสาย บ้านแปะ หมู่ที่ ๔ ตำบลฮีเซ อำเภอโศกศรีสุพรรณ จังหวัดศรีสะเกษ	เพื่อระบายน้ำในชุมชนได้สะดวก	ก่อสร้างจากบ้านนางลำดวน ไปทางบ้านนางบัวผันสุดสาย ระยะทาง ๑๒๐ เมตร				๑๖๕,๐๐๐		วางระบายน้ำ ระยะทาง ยาว ๑๒๐ เมตร	ลดน้ำท่วมขังในชุมชน	กองช่าง
๖	โครงการก่อสร้างวางระบายน้ำจากบ้านนายสมชัย ไปบ้านนางจอมศรีถึง สุดสาย บ้านแปะ หมู่ที่ ๔ ตำบลฮีเซ อำเภอโศกศรีสุพรรณ จังหวัดศรีสะเกษ	เพื่อระบายน้ำในชุมชนได้สะดวก	ก่อสร้างวางระบายน้ำจากบ้านนายสมชัย ไปบ้านนางจอมศรีถึงสุดสาย ระยะทาง ๔๐ เมตร					๖๐,๐๐๐	วางระบายน้ำ ระยะทาง ยาว ๔๐ เมตร	ลดน้ำท่วมขังในชุมชน	กองช่าง
รวม	๖ โครงการ						๖๖๑,๐๐๐	๔๖๐,๐๐๐			

๑. ยุทธศาสตร์ที่ ๑ การพัฒนาäänโครงสร้างพื้นฐาน

๑.๕ กลยุทธ์ขยายเขตวางท่อสร้างน้ำเพื่อการเกษตร

(๑) แผนงานอุตสาหกรรมและการโยธา

บ้านแปะ หมู่ที่ ๔

ที่	โครงการ	วัตถุประสงค์	เป้าหมาย (ผลผลิตของโครงการ)	งบประมาณ					ตัวชี้วัด (KPI)	ผลที่คาดว่าจะได้รับ	หน่วยงาน รับผิดชอบหลัก
				๒๕๖๖ (บาท)	๒๕๖๗ (บาท)	๒๕๖๘ (บาท)	๒๕๖๙ (บาท)	๒๕๗๐ (บาท)			
๑	โครงการวางท่อส่งน้ำเพื่อการเกษตรจากน่านางไพบูรณ์ วันชวง ไปทิศตะวันตกหมู่บ้าน บ้านแปะ หมู่ที่ ๔ ตำบลอิเซ อำเภอโศกศรีสุพรรณ จังหวัดศรีสะเกษ	เพื่อให้เกษตรกรมีน้ำเพียงพอในการทำกรเกษตร	วางท่อส่งน้ำจากน่านางไพบูรณ์ วันชวง ไปทิศตะวันตกหมู่บ้าน ประมาณ ๒๐๐ เมตร พร้อมหัวน้ำ				๒๓๐,๐๐๐		ท่อส่งน้ำ ระยะทาง ยาว ๒๐๐ เมตร	เกษตรกรมีน้ำ เพียงพอ	กองช่าง
รวม	๑ โครงการ						๒๓๐,๐๐๐				

๑. ยุทธศาสตร์ที่ ๑ การพัฒนาäänโครงสร้างพื้นฐาน

๑.๖ กลยุทธ์ขยายเขตท่อเมนประปาเพิ่ม

(๑) แผนงานอุตสาหกรรมและการโยธา

บ้านแปะ หมู่ที่ ๔

ที่	โครงการ	วัตถุประสงค์	เป้าหมาย (ผลผลิตของโครงการ)	งบประมาณ					ตัวชี้วัด (KPI)	ผลที่คาดว่าจะได้รับ	หน่วยงาน รับผิดชอบหลัก
				๒๕๖๖ (บาท)	๒๕๖๗ (บาท)	๒๕๖๘ (บาท)	๒๕๖๙ (บาท)	๒๕๗๐ (บาท)			
๑	โครงการขยายเขตประปาจากหมู่บ้านไปตามแนวถนนลาดยางถึงสี่แยกวัดป่าเจริญธรรม บ้านแปะ หมู่ที่ ๔ ตำบลอิเซ อำเภอโศกศรีสุพรรณ จังหวัดศรีสะเกษ	เพื่อเพิ่มประสิทธิภาพระบบประปาหมู่บ้าน	ขยายเขตประปา พร้อมอุปกรณ์ประตุน้ำเปิด-ปิด อุปกรณ์ต่อเชื่อมมาตรวัดน้ำ ระยะทาง ๔๑๖ เมตร					๑๖๗,๐๐๐	ท่อเมนต์ ประปา ระยะทาง ยาว ๔๑๖ เมตร	น้ำอุปโภค-บริโภค สะอาด	กองช่าง
รวม	๑ โครงการ							๑๖๗,๐๐๐			

รายละเอียดโครงการพัฒนา
ที่นำมาจากแผนพัฒนาหมู่บ้าน
แผนพัฒนาท้องถิ่น (พ.ศ. ๒๕๖๖ - ๒๕๗๐) ทบพวนปี ๒๕๖๗
องค์การบริหารส่วนตำบลอีเซ

แบบ ผ.๐๒/๑

- ก. ยุทธศาสตร์ชาติ ๒๐ ปี ยุทธศาสตร์ที่ ๒ ด้านการสร้างความสามารถในการแข่งขัน
- ข. แผนพัฒนาเศรษฐกิจและสังคมแห่งชาติ ฉบับที่ ๑๓ หมายความว่า ๕ ไทยเป็นประตูการค้าการลงทุนและยุทธศาสตร์ทางโลจิสติกส์ที่สำคัญของภูมิภาค
- ค. Sustainable Development Goals: SDGs เป้าหมายที่ ๙ พัฒนาโครงสร้างพื้นฐานที่ยืดหยุ่น ส่งเสริมกระบวนการอุตสาหกรรมที่ยั่งยืน และสนับสนุนนวัตกรรม
- ง. ยุทธศาสตร์จังหวัดศรีสะเกษ ประเด็นการพัฒนาที่ ๓ พัฒนาเมืองน่าอยู่ สู่คุณภาพชีวิตประชาชนในทุกมิติ
- จ. ยุทธศาสตร์การพัฒนาขององค์กรปกครองส่วนท้องถิ่นในเขตจังหวัด ยุทธศาสตร์ที่ ๕ พัฒนาและยกระดับโครงสร้างพื้นฐานให้เชื่อมโยงกับการพัฒนาทุกมิติ
๑. ยุทธศาสตร์ที่ ๑ การพัฒนาด้านโครงสร้างพื้นฐาน
 - ๑.๒ กลยุทธ์ก่อสร้างถนนคอนกรีต ถนนดินลงหินคลุก ถนนดิน
 - (๑) แผนงานอุตสาหกรรมและการโยธา
- บ้านอีเซ หมู่ที่ ๕**

ที่	โครงการ	วัตถุประสงค์	เป้าหมาย (ผลผลิตของโครงการ)	งบประมาณ					ตัวชี้วัด (KPI)	ผลที่คาดว่าจะได้รับ	หน่วยงาน รับผิดชอบหลัก
				๒๕๖๖ (บาท)	๒๕๖๗ (บาท)	๒๕๖๘ (บาท)	๒๕๖๙ (บาท)	๒๕๗๐ (บาท)			
๑	โครงการก่อสร้างถนนคอนกรีตจากบ้านอีเซไปถึงโคกกระแต้ง บ้านอีเซ หมู่ที่ ๕ ตำบลอีเซ อำเภอโพธิ์ศรีสุวรรณ จังหวัดศรีสะเกษ	เพื่อให้การสัญจรไปมาสะดวกยิ่งขึ้น	ก่อสร้างถนนคอนกรีต กว้าง ๕ เมตร หนาเฉลี่ย ๐.๑๕ เมตร ยาว ๑,๓๖๐ เมตร หรือมีพื้นที่ไม่น้อยกว่า ๖,๘๐๐ ตารางเมตร			๑,๔๑๐,๐๐๐	๑,๔๑๐,๐๐๐	๑,๔๑๐,๐๐๐	ถนน คสล. ยาว ๑,๓๖๐ เมตร	การคมนาคมสะดวก ยิ่งขึ้น	กองช่าง, อบจ., กรมส่งเสริมฯ
๒	โครงการก่อสร้างถนนคอนกรีตเส้นน่านางทองหัน แสงเขียวถึงบ้านนายถนอม สำแดงสุดสาย บ้านอีเซ หมู่ที่ ๕ ตำบลอีเซ อำเภอโพธิ์ศรีสุวรรณ จังหวัดศรีสะเกษ	เพื่อให้การสัญจรไปมาสะดวกยิ่งขึ้น	ก่อสร้างถนนคอนกรีต กว้าง ๔ เมตร หนาเฉลี่ย ๐.๑๕ เมตร ยาว ๖๔๐ เมตร หรือมีพื้นที่ไม่น้อยกว่า ๒,๕๖๐ ตารางเมตร					๑,๘๖๐,๐๐๐	ถนน คสล. ยาว ๖๔๐ เมตร	การคมนาคมสะดวก ยิ่งขึ้น	กองช่าง, อบจ., กรมส่งเสริมฯ

๑. ยุทธศาสตร์ที่ ๑ การพัฒนาด้านโครงสร้างพื้นฐาน

๑.๒ กลยุทธ์ก่อสร้างถนนคอนกรีต ถนนดินลงหินคลุก ถนนดิน

(๑) แผนงานอุตสาหกรรมและการโยธา

บ้านอิเซ หมู่ที่ ๕

ที่	โครงการ	วัตถุประสงค์	เป้าหมาย (ผลผลิตของโครงการ)	งบประมาณ					ตัวชี้วัด (KPI)	ผลที่คาดว่าจะได้รับ	หน่วยงาน รับผิดชอบหลัก
				๒๕๖๖ (บาท)	๒๕๖๗ (บาท)	๒๕๖๘ (บาท)	๒๕๖๙ (บาท)	๒๕๗๐ (บาท)			
๓	โครงการขยายถนนคอนกรีตเส้นข้าง รพ.สต.อิเซ ไปทางนางบุญยืน ภักดี บ้านอิเซ หมู่ที่ ๕ ตำบลอิเซ อำเภอโพธิ์ศรีสุวรรณ จังหวัดศรีสะเกษ	เพื่อให้การสัญจร ไปมาสะดวกยิ่งขึ้น	ก่อสร้างถนนคอนกรีต กว้าง ๔ เมตร หนาเฉลี่ย ๐.๑๕ เมตร ยาว ๓๐๐ เมตร หรือมีพื้นที่ไม่ น้อยกว่า ๑,๒๐๐ ตารางเมตร					๘๗๐,๐๐๐	ถนน คสล. ยาว ๓๐๐ เมตร	การคมนาคมสะดวก ยิ่งขึ้น	กองช่าง, อบจ., กรมส่งเสริมฯ
๔	โครงการก่อสร้างถนนคอนกรีตรอบ หนองผือ บ้านอิเซ หมู่ที่ ๕ ตำบลอิเซ อำเภอโพธิ์ศรีสุวรรณ จังหวัดศรีสะเกษ	เพื่อให้การสัญจร ไปมาสะดวกยิ่งขึ้น	ก่อสร้างถนนคอนกรีต ระยะที่ ๑ กว้าง ๕ เมตร หนาเฉลี่ย ๐.๑๕ เมตร ยาว ๗๕ เมตร ระยะที่ ๒ กว้าง ๔ เมตร หนาเฉลี่ย ๐.๑๕ เมตร ยาว ๑๑๕ เมตร หรือมีพื้นที่ไม่น้อยกว่า ๘๓๕ ตารางเมตร					๕๗๐,๐๐๐	ถนน คสล. ยาว ๑๙๐ เมตร	การคมนาคมสะดวก ยิ่งขึ้น	กองช่าง, อบจ., กรมส่งเสริมฯ
๕	โครงการก่อสร้างถนนดินเส้นติดรั้ว วัดบ้านอิเซทางทิศเหนือสุดแนวเขต วัดบ้านอิเซ หมู่ที่ ๕ ตำบลอิเซ อำเภอโพธิ์ศรีสุวรรณ จังหวัดศรีสะเกษ	เพื่อให้การสัญจร ไปมาสะดวกยิ่งขึ้น	ก่อสร้างถนนดิน กว้าง ๒ เมตร หนาเฉลี่ย ๑.๐๐ เมตร ยาว ๑๗๕ เมตร หรือมีพื้นที่ไม่น้อย กว่า ๓๕๐ ตารางเมตร					๕๕,๐๐๐	ถนนดิน ยาว ๑๗๕ เมตร	การคมนาคมสะดวก ยิ่งขึ้น	กองช่าง, อบจ., กรมส่งเสริมฯ
รวม	๕ โครงการ					๑,๔๑๐,๐๐๐	๑,๔๑๐,๐๐๐	๔,๗๖๕,๐๐๐			

๑. ยุทธศาสตร์ที่ ๑ การพัฒนาäänโครงสร้างพื้นฐาน

๑.๓ กลยุทธ์ขยายเขตไฟฟ้าแรงต่ำ

(๑) แผนงานเคหะและชุมชน

บ้านอิเซ หมู่ที่ ๕

ที่	โครงการ	วัตถุประสงค์	เป้าหมาย (ผลผลิตของโครงการ)	งบประมาณ					ตัวชี้วัด (KPI)	ผลที่คาดว่าจะได้รับ	หน่วยงาน รับผิดชอบหลัก
				๒๕๖๖ (บาท)	๒๕๖๗ (บาท)	๒๕๖๘ (บาท)	๒๕๖๙ (บาท)	๒๕๗๐ (บาท)			
๑	โครงการขยายเขตไฟฟ้าแรงต่ำเส้นจากบ้านอิเซ ไปตามแนวถนนถึงโคกกระแดง บ้านอิเซ หมู่ที่ ๕ ตำบลอิเซ อำเภอโพธิ์ศรีสุวรรณ จังหวัดศรีสะเกษ	เพื่อให้มีไฟฟ้าใช้ อย่างทั่วถึง	ขยายเขตไฟฟ้าแรงต่ำจากบ้านอิเซ ไปตามแนวถนนถึงโคกกระแดง ระยะทาง ๑,๓๖๐ เมตร			๓๔๐,๐๐๐	๓๐๐,๐๐๐	๓๔๐,๐๐๐	ขยายเขต ไฟฟ้า ระยะทาง ยาว ๑,๓๖๐ เมตร	ประชาชนมีไฟฟ้าใช้ อย่างทั่วถึง	กองช่าง
๒	โครงการขยายเขตไฟฟ้าแรงต่ำจากนายนายสมาน จันทรอินทร์ ถึงบ้านนายถนอม ส้ำแดง บ้านอิเซ หมู่ที่ ๕ ตำบลอิเซ อำเภอโพธิ์ศรีสุวรรณ จังหวัดศรีสะเกษ	เพื่อให้มีไฟฟ้าใช้ อย่างทั่วถึง	ขยายเขตไฟฟ้าแรงต่ำจากนายนายสมาน จันทรอินทร์ ถึงบ้านนายถนอม ส้ำแดง ระยะทาง ๖๕๐ เมตร					๔๕๕,๐๐๐	ขยายเขต ไฟฟ้า ระยะทาง ยาว ๖๕๐ เมตร	ประชาชนมีไฟฟ้าใช้ อย่างทั่วถึง	กองช่าง
๓	โครงการขยายเขตไฟฟ้าแรงต่ำจากข้าง รพ.สต.อิเซ ไปนางนางบุญยืน ภักดี บ้านอิเซ หมู่ที่ ๕ ตำบลอิเซ อำเภอโพธิ์ศรีสุวรรณ จังหวัดศรีสะเกษ	เพื่อให้มีไฟฟ้าใช้ อย่างทั่วถึง	ขยายเขตไฟฟ้าแรงต่ำเส้นข้าง รพ.สต.อิเซ ไปนางนางบุญยืน ภักดี ระยะทาง ๓๐๐ เมตร					๒๑๐,๐๐๐	ขยายเขต ไฟฟ้า ระยะทาง ยาว ๓๐๐ เมตร	ประชาชนมีไฟฟ้าใช้ อย่างทั่วถึง	กองช่าง
๔	โครงการขยายเขตไฟฟ้าแรงต่ำจากทิศเหนือวัดบ้านอิเซไปทางเมรุวัดบ้านอิเซหมู่ที่ ๕ ตำบลอิเซ อำเภอโพธิ์ศรีสุวรรณ จังหวัดศรีสะเกษ	เพื่อให้มีไฟฟ้าใช้ อย่างทั่วถึง	ขยายเขตไฟฟ้าแรงต่ำเส้นข้าง รพ.สต.อิเซ ไปนางนางบุญยืน ภักดี ระยะทาง ๑๗๕ เมตร					๑๒๕,๐๐๐	ขยายเขต ไฟฟ้า ระยะทาง ยาว ๑๗๕ เมตร	ประชาชนมีไฟฟ้าใช้ อย่างทั่วถึง	กองช่าง
รวม	๔ โครงการ					๓๔๐,๐๐๐	๓๐๐,๐๐๐	๑,๑๓๐,๐๐๐			

๑. ยุทธศาสตร์ที่ ๑ การพัฒนาด้านโครงสร้างพื้นฐาน

๑.๔ กลยุทธ์ก่อสร้างวางระบายน้ำ

(๑) แผนงานอุตสาหกรรมและการโยธา

บ้านเอืเช หมู่ที่ ๕

ที่	โครงการ	วัตถุประสงค์	เป้าหมาย (ผลผลิตของโครงการ)	งบประมาณ					ตัวชี้วัด (KPI)	ผลที่คาดว่าจะได้รับ	หน่วยงาน รับผิดชอบหลัก
				๒๕๖๖ (บาท)	๒๕๖๗ (บาท)	๒๕๖๘ (บาท)	๒๕๖๙ (บาท)	๒๕๗๐ (บาท)			
๑	โครงการก่อสร้างวางระบายน้ำจากบ้านนางประยงค์ มงคลชัยพาณิชย์ ถึงบ้านนายเสถียร สิทธิ บ้านเอืเช หมู่ที่ ๕ ตำบลเอืเช อำเภอโพธิ์ศรีสุวรรณ จังหวัดศรีสะเกษ	เพื่อระบายน้ำในชุมชนได้สะดวก	ก่อสร้างวางระบายน้ำนางยงค์ มงคลชัยพาณิชย์ ถึงบ้านนายเสถียร สิทธิ ระยะทาง ๒๖๕ เมตร				๓๖๐,๐๐๐		วางระบายน้ำระยะทาง ยาว ๒๖๕ เมตร	ลดน้ำท่วมขังในชุมชน	กองช่าง
๒	โครงการสร้างบล็อกคอนกรีตถนนเส้นทางไปป่าช้าบ้านเอืเช	เพื่อระบายน้ำในชุมชนได้สะดวก	สร้างบล็อกคอนกรีต ขนาด ๑.๒๐x๐.๙๐ เมตร แบบ ๒ ช่องทาง กว้าง ๕ เมตร				๑๖๐,๐๐๐		จำนวน ๑ แห่ง	ลดน้ำท่วมขังในชุมชน	กองช่าง
รวม	๒ โครงการ						๕๒๐,๐๐๐				

๑. ยุทธศาสตร์ที่ ๑ การพัฒนาäänโครงสร้างพื้นฐาน

๑.๕ กลยุทธ์ขยายเขตวางท่อสร้างน้ำเพื่อการเกษตร

(๑) แผนงานอุตสาหกรรมและการโยธา

บ้านอีเซ หมู่ที่ ๕

ที่	โครงการ	วัตถุประสงค์	เป้าหมาย (ผลผลิตของโครงการ)	งบประมาณ					ตัวชี้วัด (KPI)	ผลที่คาดว่าจะได้รับ	หน่วยงาน รับผิดชอบหลัก
				๒๕๖๖ (บาท)	๒๕๖๗ (บาท)	๒๕๖๘ (บาท)	๒๕๖๙ (บาท)	๒๕๗๐ (บาท)			
๑	โครงการวางท่อส่งน้ำเพื่อการเกษตรจากน่านางสมบัติ แสนวงศ์ผ่านนางบุญยืน ภักดี ถึงน่านางไพลย์ วันชวง บ้านอีเซ หมู่ที่ ๕ ตำบลอีเซ อำเภอโพธิ์ศรีสุวรรณ จังหวัดศรีสะเกษ	เพื่อให้เกษตรกรมีน้ำเพียงพอในการทำการเกษตร	วางท่อส่งน้ำจากน่านางสมบัติ แสนวงศ์ผ่านนางบุญยืน ภักดี ถึงน่านางไพลย์ วันชวง ประมาณ ๓๖๐ เมตร พร้อมหัวน้ำ					๔๐๖,๐๐๐	ท่อส่งน้ำระยะทาง ยาว ๓๖๐ เมตร	เกษตรกรมีน้ำเพียงพอ	กองช่าง
๒	โครงการวางท่อส่งน้ำเพื่อการเกษตรจากน่านายเลา ทองปัญญาไปทางบ้านนายถนอม สำแดง ถึงถนนลาดยาง บ้านอีเซ หมู่ที่ ๕ ตำบลอีเซ อำเภอโพธิ์ศรีสุวรรณ จังหวัดศรีสะเกษ	เพื่อให้เกษตรกรมีน้ำเพียงพอในการทำการเกษตร	วางท่อส่งน้ำจากน่านายเลา ทองปัญญาไปทางบ้านนายถนอม สำแดง ถึงถนนลาดยาง ประมาณ ๗๕๐ เมตร พร้อมหัวน้ำ				๔๒๐,๐๐๐	๔๒๐,๐๐๐	ท่อส่งน้ำระยะทาง ยาว ๗๕๐ เมตร	เกษตรกรมีน้ำเพียงพอ	กองช่าง
๓	โครงการวางท่อส่งน้ำเพื่อการเกษตรจากตามแนวถนนนางทองหัน แสงเขียวถึงบ้านนายถนอม สำแดงสุดสาย บ้านอีเซ หมู่ที่ ๕ ตำบลอีเซ อำเภอโพธิ์ศรีสุวรรณ จังหวัดศรีสะเกษ	เพื่อให้เกษตรกรมีน้ำเพียงพอในการทำการเกษตร	วางท่อส่งน้ำตามแนวถนนนางทองหัน แสงเขียวถึงบ้านนายถนอม สำแดงสุดสาย ประมาณ ๕๗๐ เมตร พร้อมหัวน้ำ					๖๔๐,๐๐๐	ท่อส่งน้ำระยะทาง ยาว ๕๗๐ เมตร	เกษตรกรมีน้ำเพียงพอ	กองช่าง

๑. ยุทธศาสตร์ที่ ๑ การพัฒนาด้านโครงสร้างพื้นฐาน

๑.๕ กลยุทธ์ขยายเขตวางท่อสร้างน้ำเพื่อการเกษตร

(๑) แผนงานอุตสาหกรรมและการโยธา

บ้านอิเซ หมู่ที่ ๕

ที่	โครงการ	วัตถุประสงค์	เป้าหมาย (ผลผลิตของโครงการ)	งบประมาณ					ตัวชี้วัด (KPI)	ผลที่คาดว่าจะได้รับ	หน่วยงาน รับผิดชอบหลัก
				๒๕๖๖ (บาท)	๒๕๖๗ (บาท)	๒๕๖๘ (บาท)	๒๕๖๙ (บาท)	๒๕๗๐ (บาท)			
๔	โครงการวางท่อส่งน้ำเพื่อการเกษตร จากนางางทองหัน แสงเขียว ไปทาง ทิศเหนือถึงนางางเปี่ยม ธรรมเที่ยง และต่อไปทิศตะวันออกถึงนางางจิม ชวดโท บ้านอิเซ หมู่ที่ ๕ ตำบลอิเซ อำเภอโพธิ์ศรีสุวรรณ จังหวัดศรีสะเก ษ	เพื่อให้เกษตรกร มีน้ำเพียงพอใน การทำกรเกษตร	วางท่อส่งน้ำจากนางางทองหัน แสงเขียว ไปทางทิศเหนือถึง นางางเปี่ยม ธรรมเที่ยง และ ต่อไปทิศตะวันออกถึงนางางจิม ชวดโท ประมาณ ๔๐๐ เมตร พร้อมหัวน้ำ				๔๔๘,๐๐๐		ท่อส่งน้ำ ระยะทาง ยาว ๔๐๐ เมตร	เกษตรกรมีน้ำ เพียงพอ	กองช่าง
รวม	๔ โครงการ						๘๖๘,๐๐๐	๑,๔๖๖,๐๐๐			

รายละเอียดโครงการพัฒนา
ที่นำมาจากแผนพัฒนาหมู่บ้าน
แผนพัฒนาท้องถิ่น (พ.ศ. ๒๕๖๖ - ๒๕๗๐) ทบพวนปี ๒๕๖๗
องค์การบริหารส่วนตำบลอีเซ

แบบ ผ.๐๒/๑

- ก. ยุทธศาสตร์ชาติ ๒๐ ปี ยุทธศาสตร์ที่ ๒ ด้านการสร้างความสามารถในการแข่งขัน
- ข. แผนพัฒนาเศรษฐกิจและสังคมแห่งชาติ ฉบับที่ ๑๓ หมวดหมายที่ ๕ ไทยเป็นประตูการค้าการลงทุนและยุทธศาสตร์ทางโลจิสติกส์ที่สำคัญของภูมิภาค
- ค. Sustainable Development Goals: SDGs เป้าหมายที่ ๙ พัฒนาโครงสร้างพื้นฐานที่ยืดหยุ่น ส่งเสริมกระบวนการอุตสาหกรรมที่ยั่งยืน และสนับสนุนนวัตกรรม
- ง. ยุทธศาสตร์จังหวัดศรีสะเกษ ประเด็นการพัฒนาที่ ๓ พัฒนาเมืองน่าอยู่ สู่คุณภาพชีวิตประชาชนในทุกมิติ
- จ. ยุทธศาสตร์การพัฒนาขององค์กรปกครองส่วนท้องถิ่นในเขตจังหวัด ยุทธศาสตร์ที่ ๕ พัฒนาและยกระดับโครงสร้างพื้นฐานให้เชื่อมโยงกับการพัฒนาทุกมิติ
๑. ยุทธศาสตร์ที่ ๑ การพัฒนาด้านโครงสร้างพื้นฐาน
- ๑.๒ กลยุทธ์ก่อสร้างถนนคอนกรีต ถนนดินลงหินคลุก ถนนดิน
- (๑) แผนงานอุตสาหกรรมและการโยธา
- บ้านหนองหนัก หมู่ที่ ๖

ที่	โครงการ	วัตถุประสงค์	เป้าหมาย (ผลผลิตของโครงการ)	งบประมาณ					ตัวชี้วัด (KPI)	ผลที่คาดว่าจะได้รับ	หน่วยงาน รับผิดชอบหลัก
				๒๕๖๖ (บาท)	๒๕๖๗ (บาท)	๒๕๖๘ (บาท)	๒๕๖๙ (บาท)	๒๕๗๐ (บาท)			
๑	โครงการก่อสร้างถนนคอนกรีตจากบ้านนายอำพร จันทร์อินทร์ ไป ถึงบ้านอีเซใต้ บ้านหนองหนัก หมู่ที่ ๖ ตำบลอีเซ อำเภอกันทรวิชัย จังหวัดศรีสะเกษ	เพื่อให้การสัญจรไปมาสะดวกยิ่งขึ้น	ก่อสร้างถนนคอนกรีต กว้าง ๕ เมตร หนาเฉลี่ย ๐.๑๕ เมตร ยาว ๑,๕๐๐ เมตร หรือมีพื้นที่ไม่น้อยกว่า ๗,๕๐๐ ตารางเมตร					๔,๖๖๐,๐๐๐	ถนน คสล. ยาว ๑,๕๐๐ เมตร	การคมนาคมสะดวก ยิ่งขึ้น	กองช่าง, อบจ., กรมส่งเสริมฯ
๒	โครงการขยายถนนคอนกรีตเส้นทางเข้าวัดป่าเจริญธรรม บ้านหนองหนัก หมู่ที่ ๖ ตำบลอีเซ อำเภอกันทรวิชัย จังหวัดศรีสะเกษ	เพื่อให้การสัญจรไปมาสะดวกยิ่งขึ้น	ก่อสร้างถนนคอนกรีต กว้าง ๑ เมตร หนาเฉลี่ย ๐.๑๕ เมตร ยาว ๑๐๒ เมตร หรือมีพื้นที่ไม่น้อยกว่า ๑๐๒ ตารางเมตร				๖๘,๐๐๐		ขยายถนน คสล. ยาว ๑๐๒ เมตร	การคมนาคมสะดวก ยิ่งขึ้น	กองช่าง, อบจ., กรมส่งเสริมฯ

๑. ยุทธศาสตร์ที่ ๑ การพัฒนาäänโครงสร้างพื้นฐาน

๑.๒ กลยุทธ์ก่อสร้างถนนคอนกรีต ถนนดินลงหินคลุก ถนนดิน

(๑) แผนงานอุตสาหกรรมและการโยธา

บ้านหนองหนัก หมู่ที่ ๖

ที่	โครงการ	วัตถุประสงค์	เป้าหมาย (ผลผลิตของโครงการ)	งบประมาณ					ตัวชี้วัด (KPI)	ผลที่คาดว่าจะได้รับ	หน่วยงาน รับผิดชอบหลัก
				๒๕๖๖ (บาท)	๒๕๖๗ (บาท)	๒๕๖๘ (บาท)	๒๕๖๙ (บาท)	๒๕๗๐ (บาท)			
๓	โครงการก่อสร้างถนนดินลงหินคลุก เส้นเยื้องหน้าโพธิ์ศรีสุวรรณรีสอร์ท ไปถึงเส้นไปบ้านเสียว บ้านหนองหนัก หมู่ที่ ๖ ตำบลอีเซ อำเภอโพธิ์ศรี สุวรรณ จังหวัดศรีสะเกษ	เพื่อให้การสัญจร ไปมาสะดวกยิ่งขึ้น	ก่อสร้างถนนดินลงหินคลุก กว้าง ๕ เมตร หนาเฉลี่ย ๐.๐๘ เมตร ยาว ๕๓๐ เมตร หรือมีพื้นที่ไม่ น้อยกว่า ๒,๖๕๐ ตารางเมตร					๒๖๐,๐๐๐	ถนนดินลงหิน คลุก ยาว ๕๓๐ เมตร	การคมนาคมสะดวก ยิ่งขึ้น	กองช่าง, อบจ., กรมส่งเสริมฯ
๔	โครงการก่อสร้างถนนคอนกรีตเส้น บ้านนายบุญ ไปเชื่อมถนนทางไปบ้าน เสียว บ้านหนองหนัก หมู่ที่ ๖ ตำบลอี เซ อำเภอโพธิ์ศรีสุวรรณ จังหวัดศรีสะเกษ	เพื่อให้การสัญจร ไปมาสะดวกยิ่งขึ้น	ก่อสร้างถนนคอนกรีต กว้าง ๔ เมตร หนาเฉลี่ย ๐.๑๕ เมตร ยาว ๓๓๘ เมตร หรือมีพื้นที่ไม่ น้อยกว่า ๑,๓๕๒ ตารางเมตร					๙๘๐,๐๐๐	ถนน คสล. ยาว ๓๓๘ เมตร	การคมนาคมสะดวก ยิ่งขึ้น	กองช่าง, อบจ., กรมส่งเสริมฯ
รวม	๔ โครงการ						๖๘,๐๐๐	๕,๙๐๐,๐๐๐			

๑. ยุทธศาสตร์ที่ ๑ การพัฒนาด้านโครงสร้างพื้นฐาน

๑.๓ กลยุทธ์ขยายเขตไฟฟ้าแรงต่ำ

(๑) แผนงานเคหะและชุมชน

บ้านหนองหนัก หมู่ที่ ๖

ที่	โครงการ	วัตถุประสงค์	เป้าหมาย (ผลผลิตของโครงการ)	งบประมาณ					ตัวชี้วัด (KPI)	ผลที่คาดว่าจะได้รับ	หน่วยงาน รับผิดชอบหลัก
				๒๕๖๖ (บาท)	๒๕๖๗ (บาท)	๒๕๖๘ (บาท)	๒๕๖๙ (บาท)	๒๕๗๐ (บาท)			
๑	โครงการขยายเขตไฟฟ้าแรงต่ำเส้นตามแนวถนนเส้นบ้านหนองหนัก ไปถนนเส้นแสง-เสียว บ้านหนองหนัก หมู่ที่ ๖ ตำบลอิเซ อำเภอโศกรีสวรรณ จังหวัดศรีสะเกษ	เพื่อให้มีไฟฟ้าใช้ อย่างทั่วถึง	ขยายเขตไฟฟ้าแรงต่ำตามแนวถนนเส้นบ้านหนองหนัก ไปถนนเส้นแสง-เสียว ระยะทาง ๖๖๐ เมตร				๔๔๐,๐๐๐		ขยายเขตไฟฟ้า ระยะทาง ยาว ๖๖๐ เมตร	ประชาชนมีไฟฟ้าใช้ อย่างทั่วถึง	กองช่าง
๒	โครงการขยายเขตไฟฟ้าแรงต่ำจากที่นางฉวี กำแกเลี้ยง ถึงบ้านอิเซใต้ บ้านหนองหนัก หมู่ที่ ๖ ตำบลอิเซ อำเภอโศกรีสวรรณ จังหวัดศรีสะเกษ	เพื่อให้มีไฟฟ้าใช้ อย่างทั่วถึง	ขยายเขตไฟฟ้าแรงต่ำจากที่นางฉวี กำแกเลี้ยง ถึงบ้านอิเซใต้ ระยะทาง ๑,๓๐๐ เมตร					๘๖๐,๐๐๐	ขยายเขตไฟฟ้า ระยะทาง ยาว ๑,๓๐๐ เมตร	ประชาชนมีไฟฟ้าใช้ อย่างทั่วถึง	กองช่าง
รวม	๒ โครงการ						๔๔๐,๐๐๐	๘๖๐,๐๐๐			

๑. ยุทธศาสตร์ที่ ๑ การพัฒนาäänโครงสร้างพื้นฐาน

๑.๔ กลยุทธ์ก่อสร้างวางระบายน้ำ

(๑) แผนงานอุตสาหกรรมและการโยธา

บ้านหนองหนัก หมู่ที่ ๒

ที่	โครงการ	วัตถุประสงค์	เป้าหมาย (ผลผลิตของโครงการ)	งบประมาณ					ตัวชี้วัด (KPI)	ผลที่คาดว่าจะได้รับ	หน่วยงาน รับผิดชอบหลัก
				๒๕๖๖ (บาท)	๒๕๖๗ (บาท)	๒๕๖๘ (บาท)	๒๕๖๙ (บาท)	๒๕๗๐ (บาท)			
๑	โครงการก่อสร้างวางระบายน้ำตาม แนวถนน คสล.เส้นกลางหมู่บ้านทิศ ตะวันตกไปทิศตะวันออกหมู่บ้าน หนองหนักออกไปทางทิศใต้และทิศ เหนือ บ้านหนองหนัก หมู่ที่ ๒ ตำบล อีเซ อำเภอโพธิ์ศรีสุวรรณ จังหวัดศรี สะเกษ	เพื่อระบายน้ำใน ชุมชนได้สะดวก	ก่อสร้างวางระบายน้ำตามแนว ถนน คสล.เส้นกลางหมู่บ้านทิศ ตะวันตกไปทิศตะวันออก หมู่บ้านหนองหนักออกไปทางทิศ ใต้และทิศเหนือ ระยะทาง ๔๐๐ เมตร			๕๔๐,๐๐๐			วางระบายน้ำ ระยะทาง ยาว ๔๐๐ เมตร	ลดน้ำท่วมขังในชุมชน	กองช่าง
๒	โครงการวางท่อระบายน้ำจากป่ายาง ไปทางทิศตะวันออกหมู่บ้านหนอง หนัก หมู่ที่ ๒ ตำบลอีเซ อำเภอโพธิ์ ศรีสุวรรณ จังหวัดศรีสะเกษ	เพื่อระบายน้ำใน ชุมชนได้สะดวก	วางท่อระบายน้ำจากป่ายางไป ทางทิศตะวันออกหมู่บ้านหนอง หนัก ระยะทาง ๓๓๘ เมตร					๔๕๖,๐๐๐	วางระบายน้ำ ระยะทาง ยาว ๓๓๘ เมตร	ลดน้ำท่วมขังในชุมชน	กองช่าง
รวม	๒ โครงการ					๕๔๐,๐๐๐		๔๕๖,๐๐๐			

๑. ยุทธศาสตร์ที่ ๑ การพัฒนาäänโครงสร้างพื้นฐาน

๑.๖ กลยุทธ์ขยายเขตท่อเมนประปาเพิ่ม

(๑) แผนงานอุตสาหกรรมและการโยธา

บ้านแปะ หมู่ที่ ๔

ที่	โครงการ	วัตถุประสงค์	เป้าหมาย (ผลผลิตของโครงการ)	งบประมาณ					ตัวชี้วัด (KPI)	ผลที่คาดว่าจะได้รับ	หน่วยงาน รับผิดชอบหลัก
				๒๕๖๖ (บาท)	๒๕๖๗ (บาท)	๒๕๖๘ (บาท)	๒๕๖๙ (บาท)	๒๕๗๐ (บาท)			
๑	โครงการขยายเขตประปาจากบ้านหนองหนักถึงบ้านนางวินัย อนันตศิลป์และจากบ้านนายอำพรถึงที่นา นายสุนทร วงศ์คำจันทร์ บ้านหนองหนัก หมู่ที่ ๖ ตำบลอีเซ อำเภอโพนศรีสุววรรณ จังหวัดศรีสะเกษ	เพื่อเพิ่มประสิทธิภาพระบบประปาหมู่บ้าน	ขยายเขตประปา พร้อมอุปกรณ์ ประตูน้ำเปิด-ปิด อุปกรณ์ต่อเชื่อมมาตรวัดน้ำ ระยะทาง ๖๓๒ เมตร				๒๕๓,๐๐๐		ท่อเมนต์ ประปา ระยะทาง ยาว ๖๓๒ เมตร	น้ำอุปโภค-บริโภค สะอาด	กองช่าง
รวม	๑ โครงการ						๒๕๓,๐๐๐				

รายละเอียดโครงการพัฒนา
ที่นำมาจากแผนพัฒนาหมู่บ้าน
แผนพัฒนาท้องถิ่น (พ.ศ. ๒๕๖๖ - ๒๕๗๐) ทบพวณปี ๒๕๖๗
องค์การบริหารส่วนตำบลอิเซ

แบบ ผ.๐๒/๑

- ก. ยุทธศาสตร์ชาติ ๒๐ ปี ยุทธศาสตร์ที่ ๒ ด้านการสร้างความสามารถในการแข่งขัน
- ข. แผนพัฒนาเศรษฐกิจและสังคมแห่งชาติ ฉบับที่ ๑๓ หมวดหมายที่ ๕ ไทยเป็นประตูการค้าการลงทุนและยุทธศาสตร์ทางโลจิสติกส์ที่สำคัญของภูมิภาค
- ค. Sustainable Development Goals: SDGs เป้าหมายที่ ๙ พัฒนาโครงสร้างพื้นฐานที่ยืดหยุ่น ส่งเสริมกระบวนการอุตสาหกรรมที่ยั่งยืน และสนับสนุนนวัตกรรม
- ง. ยุทธศาสตร์จังหวัดศรีสะเกษ ประเด็นการพัฒนาที่ ๓ พัฒนาเมืองน่าอยู่ สู่คุณภาพชีวิตประชาชนในทุกมิติ
- จ. ยุทธศาสตร์การพัฒนาขององค์กรปกครองส่วนท้องถิ่นในเขตจังหวัด ยุทธศาสตร์ที่ ๕ พัฒนาและยกระดับโครงสร้างพื้นฐานให้เชื่อมโยงกับการพัฒนาทุกมิติ
๑. ยุทธศาสตร์ที่ ๑ การพัฒนาด้านโครงสร้างพื้นฐาน
- ๑.๒ กลยุทธ์ก่อสร้างถนนคอนกรีต ถนนดินลงหินคลุก ถนนดิน
- (๑) แผนงานอุตสาหกรรมและการโยธา
- บ้านอิเซใต้ หมู่ที่ ๗

ที่	โครงการ	วัตถุประสงค์	เป้าหมาย (ผลผลิตของโครงการ)	งบประมาณ					ตัวชี้วัด (KPI)	ผลที่คาดว่าจะได้รับ	หน่วยงาน รับผิดชอบหลัก
				๒๕๖๖ (บาท)	๒๕๖๗ (บาท)	๒๕๖๘ (บาท)	๒๕๖๙ (บาท)	๒๕๗๐ (บาท)			
๑	โครงการก่อสร้างถนนคอนกรีตจากเส้น หลังบ้านนางสังวาล สีตะริสุ ถึงบ้านนาง สมบัติ ศรีไชยญาติ บ้านอิเซใต้ หมู่ที่ ๗ ตำบลอิเซ อำเภอโศกศรีสุพรรณ จังหวัด ศรีสะเกษ	เพื่อให้การสัญจร ไปมาสะดวกยิ่งขึ้น	ก่อสร้างถนนคอนกรีต กว้าง ๓ เมตร หนาเฉลี่ย ๐.๑๕ เมตร ยาว ๑๓๖ เมตร หรือมีพื้นที่ไม่ น้อยกว่า ๔๐๘ ตารางเมตร			๒๖๒,๐๐๐			ถนน คสล. ยาว ๑๓๖ เมตร	การคมนาคมสะดวก ยิ่งขึ้น	กองช่าง, อบจ., กรมส่งเสริมฯ
๒	โครงการก่อสร้างถนนคอนกรีตจากวัด บ้านแก่น ไปถึงบ้านอรุณรังษี บ้านอิเซ ใต้ หมู่ที่ ๗ ตำบลอิเซ อำเภอโศกศรี สุพรรณ จังหวัดศรีสะเกษ	เพื่อให้การสัญจร ไปมาสะดวกยิ่งขึ้น	ก่อสร้างถนนคอนกรีต กว้าง ๕ เมตร หนาเฉลี่ย ๐.๑๕ เมตร ยาว ๕๐๐ เมตร หรือมีพื้นที่ไม่ น้อยกว่า ๒,๕๐๐ ตารางเมตร				๕๒๐,๐๐๐	๑,๐๔๐,๐๐๐	ถนน คสล. ยาว ๕๐๐ เมตร	การคมนาคมสะดวก ยิ่งขึ้น	กองช่าง, อบจ., กรมส่งเสริมฯ

๑. ยุทธศาสตร์ที่ ๑ การพัฒนาด้านโครงสร้างพื้นฐาน

๑.๒ กลยุทธ์ก่อสร้างถนนคอนกรีต ถนนดินลงหินคลุก ถนนดิน

(๑) แผนงานอุตสาหกรรมและการโยธา

บ้านเอเชิดได้ หมู่ที่ ๗

ที่	โครงการ	วัตถุประสงค์	เป้าหมาย (ผลผลิตของโครงการ)	งบประมาณ					ตัวชี้วัด (KPI)	ผลที่คาดว่าจะได้รับ	หน่วยงาน รับผิดชอบหลัก
				๒๕๖๖ (บาท)	๒๕๖๗ (บาท)	๒๕๖๘ (บาท)	๒๕๖๙ (บาท)	๒๕๗๐ (บาท)			
๓	โครงการขยายถนนคอนกรีตเส้นจาก แยกบ้านนางสังวาล สี่ตะริสุลินสุดถนน คอนกรีตด้านทิศตะวันตก บ้านเอเชิดได้ หมู่ที่ ๗ ตำบลอีเซ อำเภอโพธิ์ศรีสุวรรณ จังหวัดศรีสะเกษ	เพื่อให้การสัญจร ไปมาสะดวกยิ่งขึ้น	ก่อสร้างถนนคอนกรีต กว้าง ๐.๕๐ เมตร หนาเฉลี่ย ๐.๑๕ เมตร ยาว ๒๒๐ เมตร หรือมี พื้นที่ไม่น้อยกว่า ๑๑๐ ตาราง เมตร					๗๔,๐๐๐	ขยายถนน คสล. ยาว ๒๒๐ เมตร	การคมนาคมสะดวก ยิ่งขึ้น	กองช่าง, อบจ., กรมส่งเสริมฯ
๔	โครงการก่อสร้างถนนดินลงหินคลุกจาก แยกนายนายวีระศักดิ์ ภาษีสันสุดที่นา นายรอง เศรษฐศรี บ้านเอเชิดได้ หมู่ที่ ๗ ตำบลอีเซ อำเภอโพธิ์ศรีสุวรรณ จังหวัด ศรีสะเกษ	เพื่อให้การสัญจร ไปมาสะดวกยิ่งขึ้น	ก่อสร้างถนนดินลงหินคลุก กว้าง ๔ เมตร หนาเฉลี่ย ๐.๐๘ เมตร ยาว ๓๐๐ เมตร หรือมีพื้นที่ไม่ น้อยกว่า ๑,๒๐๐ ตารางเมตร					๑๘๐,๐๐๐	ถนนดินลงหิน คลุก ยาว ๓ ๐๐ เมตร	การคมนาคมสะดวก ยิ่งขึ้น	กองช่าง, อบจ., กรมส่งเสริมฯ
รวม	๔ โครงการ					๒๖๒,๐๐๐	๕๒๐,๐๐๐	๑,๒๙๔,๐๐๐			

๑. ยุทธศาสตร์ที่ ๑ การพัฒนาด้านโครงสร้างพื้นฐาน

๑.๓ กลยุทธ์ขยายเขตไฟฟ้าแรงต่ำ

(๑) แผนงานเคหะและชุมชน

บ้านอิเซใต้ หมู่ที่ ๗

ที่	โครงการ	วัตถุประสงค์	เป้าหมาย (ผลผลิตของโครงการ)	งบประมาณ					ตัวชี้วัด (KPI)	ผลที่คาดว่าจะได้รับ	หน่วยงาน รับผิดชอบหลัก
				๒๕๖๖ (บาท)	๒๕๖๗ (บาท)	๒๕๖๘ (บาท)	๒๕๖๙ (บาท)	๒๕๗๐ (บาท)			
๑	โครงการขยายเขตไฟฟ้าแรงต่ำจากบ้าน นายน้อย พาที ไปจนถึงซอยประชาชื่น บ้านอิเซใต้ หมู่ที่ ๗ ตำบลอิเซ อำเภอ โพธิ์ศรีสุวรรณ จังหวัดศรีสะเกษ	เพื่อให้มีไฟฟ้าใช้ อย่างทั่วถึง	ขยายเขตไฟฟ้าแรงต่ำจากบ้าน นายน้อย พาที ไปจนถึงซอย ประชาชื่น ระยะทาง ๒๐๐ เมตร				๑๖๖,๐๐๐		ขยายเขต ไฟฟ้า ระยะทาง ยาว ๒๐๐ เมตร	ประชาชนมีไฟฟ้าใช้ อย่างทั่วถึง	กองช่าง
๒	โครงการขยายเขตไฟฟ้าแรงต่ำจากแยก เอกมัยบ้านอิเซใต้ ไปบ้านพระ บ้านอิเซ ใต้ หมู่ที่ ๗ ตำบลอิเซ อำเภอโพธิ์ศรี สุวรรณ จังหวัดศรีสะเกษ	เพื่อให้มีไฟฟ้าใช้ อย่างทั่วถึง	ขยายเขตไฟฟ้าแรงต่ำจากแยก เอกมัยบ้านอิเซใต้ ไปบ้านพระ ระยะทาง ๖๐๐ เมตร					๔๙๐,๐๐๐	ขยายเขต ไฟฟ้า ระยะทาง ยาว ๖๐๐ เมตร	ประชาชนมีไฟฟ้าใช้ อย่างทั่วถึง	กองช่าง
๓	โครงการขยายเขตไฟฟ้าแรงต่ำจากหลัง บ้านนางสังวาล สีตะริสุ ไปสุดสาย บ้าน อิเซใต้ หมู่ที่ ๗ ตำบลอิเซ อำเภอโพธิ์ศรี สุวรรณ จังหวัดศรีสะเกษ	เพื่อให้มีไฟฟ้าใช้ อย่างทั่วถึง	ขยายเขตไฟฟ้าแรงต่ำจากแยก เอกมัยบ้านอิเซใต้ ไปบ้านพระ ระยะทาง ๑๗๐ เมตร					๑๔๐,๐๐๐	ขยายเขต ไฟฟ้า ระยะทาง ยาว ๑๗๐ เมตร	ประชาชนมีไฟฟ้าใช้ อย่างทั่วถึง	กองช่าง
๔	โครงการขยายเขตไฟฟ้าแรงต่ำจากบ้าน นายเบา แสงแก้ว ถึงวัดบ้านแก่น หมู่ที่ ๗ ตำบลอิเซ อำเภอโพธิ์ศรีสุวรรณ จังหวัดศรีสะเกษ	เพื่อให้มีไฟฟ้าใช้ อย่างทั่วถึง	ขยายเขตไฟฟ้าแรงต่ำจากแยก เอกมัยบ้านอิเซใต้ ไปบ้านพระ ระยะทาง ๑๒๐ เมตร			๑๐๐,๐๐๐			ขยายเขต ไฟฟ้า ระยะทาง ยาว ๑๒๐ เมตร	ประชาชนมีไฟฟ้าใช้ อย่างทั่วถึง	กองช่าง
รวม	๔ โครงการ					๑๐๐,๐๐๐	๑๖๖,๐๐๐	๖๓๐,๐๐๐			

๑. ยุทธศาสตร์ที่ ๑ การพัฒนาด้านโครงสร้างพื้นฐาน

๑.๔ กลยุทธ์ก่อสร้างวางระบายน้ำ

(๑) แผนงานอุตสาหกรรมและการโยธา

บ้านเอ็เซใต้ หมู่ที่ ๗

ที่	โครงการ	วัตถุประสงค์	เป้าหมาย (ผลผลิตของโครงการ)	งบประมาณ					ตัวชี้วัด (KPI)	ผลที่คาดว่าจะได้รับ	หน่วยงาน รับผิดชอบหลัก
				๒๕๖๖ (บาท)	๒๕๖๗ (บาท)	๒๕๖๘ (บาท)	๒๕๖๙ (บาท)	๒๕๗๐ (บาท)			
๑	โครงการก่อสร้างวางระบายน้ำตามแนวถนนเส้นกลางหมู่บ้านทางทิศตะวันออกไปตะวันตกและตามซอยในหมู่บ้านเอ็เซใต้ หมู่ที่ ๗ ตำบลเอ็เซ อำเภอโศกรีสวรรณ จังหวัดศรีสะเกษ	เพื่อระบายน้ำในชุมชนได้สะดวก	ก่อสร้างวางระบายน้ำตามแนวถนนเส้นกลางหมู่บ้านทางทิศตะวันออกไปตะวันตกและตามซอยในหมู่บ้านเอ็เซใต้ ระยะทาง ๙๗๐ เมตร			๔๔๐,๐๐๐	๔๔๐,๐๐๐	๔๔๐,๐๐๐	วางระบายน้ำระยะทาง ยาว ๙๗๐ เมตร	ลดน้ำท่วมขังในชุมชน	กองช่าง
๒	โครงการวางท่อกลมพร้อมบ่อพักตามแนวถนนลาดยางสุดสาย บ้านเอ็เซใต้ หมู่ที่ ๗ ตำบลเอ็เซ อำเภอโศกรีสวรรณ จังหวัดศรีสะเกษ	เพื่อระบายน้ำในชุมชนได้สะดวก	วางท่อกลม คสล. พร้อมบ่อพัก ระยะทาง ๔๓๐ เมตร				๔๖๔,๐๐๐	๔๖๔,๐๐๐	ท่อระบายน้ำระยะทาง ยาว ๔๓๐ เมตร	ลดน้ำท่วมขังในชุมชน	กองช่าง
๓	โครงการก่อสร้างวางระบายน้ำตามแนวถนนลาดยางจุดหน้าบ้านนายขาว ชวดโท ถึงจุดเชื่อมหน้าบ้านนางเพ็ญศรี ชั้นดิน บ้านเอ็เซใต้ หมู่ที่ ๗ ตำบลเอ็เซ อำเภอโศกรีสวรรณ จังหวัดศรีสะเกษ	เพื่อระบายน้ำในชุมชนได้สะดวก	ก่อสร้างวางระบายน้ำตามแนวถนนลาดยางจุดหน้าบ้านนายขาว ชวดโท ถึงจุดเชื่อมหน้าบ้านนางเพ็ญศรี ชั้นดิน ระยะทาง ๑๔๐ เมตร				๑๖๐,๐๐๐		วางระบายน้ำระยะทาง ยาว ๑๔๐ เมตร	ลดน้ำท่วมขังในชุมชน	กองช่าง
รวม	๓ โครงการ					๔๔๐,๐๐๐	๑,๐๖๔,๐๐๐	๙๐๔,๐๐๐			

๑. ยุทธศาสตร์ที่ ๑ การพัฒนาด้านโครงสร้างพื้นฐาน

๑.๕ กลยุทธ์ขยายเขตวางท่อสร้างน้ำเพื่อการเกษตร

(๑) แผนงานอุตสาหกรรมและการโยธา

บ้านเอื้ได้ หมู่ที่ ๗

ที่	โครงการ	วัตถุประสงค์	เป้าหมาย (ผลผลิตของโครงการ)	งบประมาณ					ตัวชี้วัด (KPI)	ผลที่คาดว่าจะได้รับ	หน่วยงาน รับผิดชอบหลัก
				๒๕๖๖ (บาท)	๒๕๖๗ (บาท)	๒๕๖๘ (บาท)	๒๕๖๙ (บาท)	๒๕๗๐ (บาท)			
๑	โครงการวางท่อส่งน้ำเพื่อการเกษตร จากวัดบ้านแก่น ไปบ้านแปะ และ ประตูปิด-เปิดลงสระวัดบ้านแก่น บ้านเอ ื้ได้ หมู่ที่ ๗ ตำบลเอื้ อำเภอโศกรศรี สุพรรณ จังหวัดศรีสะเกษ	เพื่อให้เกษตรกร มีน้ำเพียงพอใน การทำเกษตร	วางท่อส่งน้ำจากวัดบ้านแก่น ไป บ้านแปะ และประตูปิด-เปิดลง สระวัดบ้านแก่น ประมาณ ๔๐ ๐ เมตร พร้อมหัวน้ำ					๔๕๒,๐๐๐	ท่อส่งน้ำ ระยะทาง ยาว ๔๐๐ เมตร	เกษตรกรมีน้ำเพียงพอ	กองช่าง
๒	โครงการวางท่อส่งน้ำเพื่อการเกษตร จากนางนางทองหัน พิมพ์ศรีไปถึงนางนาง เบ้ากับ้านนายไพฑูรย์ ชมพุมิ บ้านเอื้ได้ หมู่ที่ ๗ ตำบลเอื้ อำเภอโศกรศรี สุพรรณ จังหวัดศรีสะเกษ	เพื่อให้เกษตรกร มีน้ำเพียงพอใน การทำเกษตร	วางท่อส่งน้ำจากนางนางทองหัน พิมพ์ศรีไปถึงนางนางเบ้ากับ้าน นายไพฑูรย์ ชมพุมิ ประมาณ ๓๗๐ เมตร พร้อมหัวน้ำ					๔๒๐,๐๐๐	ท่อส่งน้ำ ระยะทาง ยาว ๓๗๐ เมตร	เกษตรกรมีน้ำเพียงพอ	กองช่าง
รวม	๒ โครงการ							๘๗๒,๐๐๐			

**รายละเอียดโครงการพัฒนา
ที่นำมาจากแผนพัฒนาหมู่บ้าน
แผนพัฒนาท้องถิ่น (พ.ศ. ๒๕๖๖ - ๒๕๗๐) ทบพวนปี ๒๕๖๗
องค์การบริหารส่วนตำบลอิเซ**

แบบ ผ.๐๒/๑

- ก. ยุทธศาสตร์ชาติ ๒๐ ปี ยุทธศาสตร์ที่ ๒ ด้านการสร้างความสามารถในการแข่งขัน
- ข. แผนพัฒนาเศรษฐกิจและสังคมแห่งชาติ ฉบับที่ ๑๓ หมายความว่า ๕ ไทยเป็นประตูการค้าการลงทุนและยุทธศาสตร์ทางโลจิสติกส์ที่สำคัญของภูมิภาค
- ค. Sustainable Development Goals: SDGs เป้าหมายที่ ๙ พัฒนาโครงสร้างพื้นฐานที่ยืดหยุ่น ส่งเสริมกระบวนการอุตสาหกรรมที่ยั่งยืน และสนับสนุนนวัตกรรม
- ง. ยุทธศาสตร์จังหวัดศรีสะเกษ ประเด็นการพัฒนาที่ ๓ พัฒนาเมืองน่าอยู่ สู่คุณภาพชีวิตประชาชนในทุกมิติ
- จ. ยุทธศาสตร์การพัฒนาขององค์กรปกครองส่วนท้องถิ่นในเขตจังหวัด ยุทธศาสตร์ที่ ๕ พัฒนาและยกระดับโครงสร้างพื้นฐานให้เชื่อมโยงกับการพัฒนาทุกมิติ
๑. ยุทธศาสตร์ที่ ๑ การพัฒนาด้านโครงสร้างพื้นฐาน
- ๑.๒ กลยุทธ์ก่อสร้างถนนคอนกรีต ถนนดินลงหินคลุก ถนนดิน
- (๑) แผนงานอุตสาหกรรมและการโยธา

บ้านห้องเป็ย หมู่ที่ ๘

ที่	โครงการ	วัตถุประสงค์	เป้าหมาย (ผลผลิตของโครงการ)	งบประมาณ					ตัวชี้วัด (KPI)	ผลที่คาดว่าจะได้รับ	หน่วยงาน รับผิดชอบหลัก
				๒๕๖๖ (บาท)	๒๕๖๗ (บาท)	๒๕๖๘ (บาท)	๒๕๖๙ (บาท)	๒๕๗๐ (บาท)			
๑	โครงการก่อสร้างถนนคอนกรีตจาก เส้นบ้านนายสมหมาย ธรรมวัตร ไป จรดถนนทางไปโรงเรียนเบญจคามฯ บ้านห้องเป็ย หมู่ที่ ๘ ตำบลอิเซ อำเภอโพธิ์ศรีสุวรรณ จังหวัดศรีสะเกษ	เพื่อให้การสัญจร ไปมาสะดวกยิ่งขึ้น	ก่อสร้างถนนคอนกรีต กว้าง ๓ เมตร หนาเฉลี่ย ๐.๑๕ เมตร ยาว ๒๗๒ เมตร หรือมีพื้นที่ ไม่น้อยกว่า ๘๑๖ ตารางเมตร			๕๑๖,๐๐๐			ถนน คสล. ยาว ๒๗๒ เมตร	การคมนาคมสะดวก ยิ่งขึ้น	กองช่าง, อบจ., กรมส่งเสริมฯ
๒	โครงการก่อสร้างถนนคอนกรีตจาก บ้านห้องเป็ยไปบ้านบุงเบา บ้านห้อง เป็ย หมู่ที่ ๘ ตำบลอิเซ อำเภอโพธิ์ศรี สุวรรณ จังหวัดศรีสะเกษ	เพื่อให้การสัญจร ไปมาสะดวกยิ่งขึ้น	ก่อสร้างถนนคอนกรีต กว้าง ๕ เมตร หนาเฉลี่ย ๐.๑๕ เมตร ยาว ๓๕๐ เมตร หรือมีพื้นที่ ไม่น้อยกว่า ๒,๕๐๐ ตาราง เมตร				๕๔๐,๐๐๐	๕๔๐,๐๐๐	ถนน คสล. ยาว ๓๕๐ เมตร	การคมนาคมสะดวก ยิ่งขึ้น	กองช่าง, อบจ., กรมส่งเสริมฯ

๑. ยุทธศาสตร์ที่ ๑ การพัฒนาด้านโครงสร้างพื้นฐาน

๑.๒ กลยุทธ์ก่อสร้างถนนคอนกรีต ถนนดินลงหินคลุก ถนนดิน

(๑) แผนงานอุตสาหกรรมและการโยธา

บ้านห้องเป็ย หมู่ที่ ๘

ที่	โครงการ	วัตถุประสงค์	เป้าหมาย (ผลผลิตของโครงการ)	งบประมาณ					ตัวชี้วัด (KPI)	ผลที่คาดว่าจะได้รับ	หน่วยงาน รับผิดชอบหลัก
				๒๕๖๖ (บาท)	๒๕๖๗ (บาท)	๒๕๖๘ (บาท)	๒๕๖๙ (บาท)	๒๕๗๐ (บาท)			
๓	โครงการขยายถนนคอนกรีตเส้นหนอง หว่า ไปโนนเสือโลก บ้านห้องเป็ย หมู่ที่ ๘ ตำบลอีเซ อำเภอโพธิ์ศรี สุวรรณ จังหวัดศรีสะเกษ	เพื่อให้การสัญจร ไปมาสะดวกยิ่งขึ้น	ก่อสร้างถนนคอนกรีต กว้าง ๔ เมตร หนาเฉลี่ย ๐.๑๕ เมตร ยาว ๑,๓๐๐ เมตร หรือมีพื้นที่ ไม่น้อยกว่า ๕,๒๐๐ ตาราง เมตร					๓,๗๗๐,๐๐๐	ถนน คสล. ยาว ๑,๓๐๐ เมตร	การคมนาคมสะดวก ยิ่งขึ้น	กองช่าง, อบจ., กรมส่งเสริมฯ
๔	โครงการก่อสร้างถนนคอนกรีตจาก หนองเบงไปทางทิศตะวันออกปู้ตา บ้านแสง บ้านห้องเป็ย หมู่ที่ ๘ ตำบลอีเซ อำเภอโพธิ์ศรีสุวรรณ จังหวัดศรีสะเกษ	เพื่อให้การสัญจร ไปมาสะดวกยิ่งขึ้น	ก่อสร้างถนนคอนกรีต กว้าง ๔ เมตร หนาเฉลี่ย ๐.๑๕ เมตร ยาว ๙๖ เมตร หรือมีพื้นที่ไม่ น้อยกว่า ๓๘๔ ตารางเมตร					๒๘๐,๐๐๐	ถนน คสล. ยาว ๙๖ เมตร	การคมนาคมสะดวก ยิ่งขึ้น	กองช่าง, อบจ., กรมส่งเสริมฯ
๕	โครงการก่อสร้างคอนกรีตจากบ้าน นายสุนทร งามศรีไปหนองเบง บ้าน ห้องเป็ย หมู่ที่ ๘ ตำบลอีเซ อำเภอ โพธิ์ศรีสุวรรณ จังหวัดศรีสะเกษ	เพื่อให้การสัญจร ไปมาสะดวกยิ่งขึ้น	ก่อสร้างถนนดิน กว้าง ๔ เมตร หนาเฉลี่ย ๐.๑๕ เมตร ยาว ๒๘ เมตร หรือมีพื้นที่ไม่น้อย กว่า ๑๑๒ ตารางเมตร					๘๔,๐๐๐	ถนน คสล. ยาว ๒๘ เมตร	การคมนาคมสะดวก ยิ่งขึ้น	กองช่าง, อบจ., กรมส่งเสริมฯ
๖	โครงการก่อสร้างถนนดินจากบ้านนาย เสรีถึงหนองหว่า บ้านห้องเป็ย หมู่ที่ ๘ ตำบลอีเซ อำเภอโพธิ์ศรีสุวรรณ จังหวัดศรีสะเกษ	เพื่อให้การสัญจร ไปมาสะดวกยิ่งขึ้น	ก่อสร้างถนนดิน กว้าง ๔ เมตร หนาเฉลี่ย ๐.๑๐ เมตร ยาว ๓๕๐ เมตร หรือมีพื้นที่ไม่น้อย กว่า ๑,๔๐๐ ตารางเมตร					๑๗๐,๐๐๐	ถนนดิน ยาว ๓๕๐ เมตร	การคมนาคมสะดวก ยิ่งขึ้น	กองช่าง, อบจ., กรมส่งเสริมฯ

๑. ยุทธศาสตร์ที่ ๑ การพัฒนาด้านโครงสร้างพื้นฐาน

๑.๒ กลยุทธ์ก่อสร้างถนนคอนกรีต ถนนดินลงหินคลุก ถนนดิน

(๑) แผนงานอุตสาหกรรมและการโยธา

บ้านห้องเป็ย หมู่ที่ ๘

ที่	โครงการ	วัตถุประสงค์	เป้าหมาย (ผลผลิตของโครงการ)	งบประมาณ					ตัวชี้วัด (KPI)	ผลที่คาดว่าจะได้รับ	หน่วยงาน รับผิดชอบหลัก
				๒๕๖๖ (บาท)	๒๕๖๗ (บาท)	๒๕๖๘ (บาท)	๒๕๖๙ (บาท)	๒๕๗๐ (บาท)			
๗	โครงการก่อสร้างถนนดินลงหินคลุก จากบ้านเป็ยไปอ่างบ้านพระ บ้านห้องเป็ย หมู่ที่ ๘ ตำบลอิเซ อำเภอโศกศรีสุพรรณ จังหวัดศรีสะเกษ	เพื่อให้การสัญจรไปมาสะดวกยิ่งขึ้น	ก่อสร้างถนนดินลงหินคลุก กว้าง ๕ เมตร หนาเฉลี่ย ๑.๐๐ เมตร ยาว ๒๓๒ เมตร หรือมีพื้นที่ไม่น้อยกว่า ๑,๑๖๐ ตารางเมตร				๑๖๐,๐๐๐		ถนนดินลงหินคลุก ยาว ๑,๑๖๐ เมตร	การคมนาคมสะดวกยิ่งขึ้น	กองช่าง, อบจ., กรมส่งเสริมฯ
๘	โครงการก่อสร้างถนนดินเส้นจากโรงเรียนเบญจมาศฯ ไปทางนางงามศรี บ้านห้องเป็ย หมู่ที่ ๘ ตำบลอิเซ อำเภอโศกศรีสุพรรณ จังหวัดศรีสะเกษ	เพื่อให้การสัญจรไปมาสะดวกยิ่งขึ้น	ก่อสร้างถนนดิน กว้าง ๓ เมตร หนาเฉลี่ย ๑.๐๐ เมตร ยาว ๓๐๐ เมตร หรือมีพื้นที่ไม่น้อยกว่า ๙๐๐ ตารางเมตร					๑๓๘,๐๐๐	ถนนดิน ยาว ๓๐๐ เมตร	การคมนาคมสะดวกยิ่งขึ้น	กองช่าง, อบจ., กรมส่งเสริมฯ
๙	โครงการก่อสร้างถนนดินเส้นจากโนนบ้านเก่าจากจุดเดิมไปทางที่นางทองพูล บ้านห้องเป็ย หมู่ที่ ๘ ตำบลอิเซ อำเภอโศกศรีสุพรรณ จังหวัดศรีสะเกษ	เพื่อให้การสัญจรไปมาสะดวกยิ่งขึ้น	ก่อสร้างถนนดิน กว้าง ๔ เมตร หนาเฉลี่ย ๑.๐๐ เมตร ยาว ๒๙๐ เมตร หรือมีพื้นที่ไม่น้อยกว่า ๑,๑๖๐ ตารางเมตร					๑๔๘,๐๐๐	ถนนดิน ยาว ๒๙๐ เมตร	การคมนาคมสะดวกยิ่งขึ้น	กองช่าง, อบจ., กรมส่งเสริมฯ
๑๐	โครงการก่อสร้างถนนดินเส้นจากทิศใต้วัดบ้านบ้านเปลือยไปท่าช้าง บ้านห้องเป็ย หมู่ที่ ๘ ตำบลอิเซ อำเภอโศกศรีสุพรรณ จังหวัดศรีสะเกษ	เพื่อให้การสัญจรไปมาสะดวกยิ่งขึ้น	ก่อสร้างถนนดิน กว้าง ๔ เมตร หนาเฉลี่ย ๑.๐๐ เมตร ยาว ๒๙๐ เมตร หรือมีพื้นที่ไม่น้อยกว่า ๑,๑๖๐ ตารางเมตร					๑๔๘,๐๐๐	ถนนดิน ยาว ๒๙๐ เมตร	การคมนาคมสะดวกยิ่งขึ้น	กองช่าง, อบจ., กรมส่งเสริมฯ

๑. ยุทธศาสตร์ที่ ๑ การพัฒนาด้านโครงสร้างพื้นฐาน

๑.๒ กลยุทธ์ก่อสร้างถนนคอนกรีต ถนนดินลงหินคลุก ถนนดิน

(๑) แผนงานอุตสาหกรรมและการโยธา

บ้านห้องเป็ย หมู่ที่ ๘

ที่	โครงการ	วัตถุประสงค์	เป้าหมาย (ผลผลิตของโครงการ)	งบประมาณ					ตัวชี้วัด (KPI)	ผลที่คาดว่าจะได้รับ	หน่วยงาน รับผิดชอบหลัก
				๒๕๖๖ (บาท)	๒๕๖๗ (บาท)	๒๕๖๘ (บาท)	๒๕๖๙ (บาท)	๒๕๗๐ (บาท)			
๑๑	โครงการก่อสร้างถนนดินเส้นจากทางทิศตะวันตก โรงเรียนเบญจคามฯ ไปทางลำห้วยทับทัน บ้านห้องเป็ย หมู่ที่ ๘ ตำบลอีเซ อำเภอโพธิ์ศรีสุวรรณ จังหวัดศรีสะเกษ	เพื่อให้การสัญจรไปมาสะดวกยิ่งขึ้น	ก่อสร้างถนนดิน กว้าง ๔ เมตร หนาเฉลี่ย ๑.๐๐ เมตร ยาว ๑๙๖ เมตร หรือมีพื้นที่ไม่น้อยกว่า ๗๘๔ ตารางเมตร				๙๘,๐๐๐		ถนนดิน ยาว ๑๙๖ เมตร	การคมนาคมสะดวกยิ่งขึ้น	กองช่าง, อบจ., กรมส่งเสริมฯ
รวม	๑๑ โครงการ					๕๑๖,๐๐๐	๑,๐๕๒,๐๐๐	๕,๐๒๙,๐๐๐			

๑. ยุทธศาสตร์ที่ ๑ การพัฒนาด้านโครงสร้างพื้นฐาน

๑.๓ กลยุทธ์ขยายเขตไฟฟ้าแรงต่ำ

(๑) แผนงานเคหะและชุมชน

บ้านห้องเป็ย หมู่ที่ ๘

ที่	โครงการ	วัตถุประสงค์	เป้าหมาย (ผลผลิตของโครงการ)	งบประมาณ					ตัวชี้วัด (KPI)	ผลที่คาดว่าจะได้รับ	หน่วยงาน รับผิดชอบหลัก
				๒๕๖๖ (บาท)	๒๕๖๗ (บาท)	๒๕๖๘ (บาท)	๒๕๖๙ (บาท)	๒๕๗๐ (บาท)			
๑	โครงการขยายเขตไฟฟ้าแรงต่ำจากวัดบ้านแสง ไปตามแนวถนนลาดยางจนถึงบ้านนุ่งเบา บ้านห้องเป็ย หมู่ที่ ๘ ตำบลฮีเซ อำเภอโศกศรีสุพรรณ จังหวัดศรีสะเกษ	เพื่อให้มีไฟฟ้าใช้ อย่างทั่วถึง	ขยายเขตไฟฟ้าแรงต่ำจากบ้านแปะไปตามแนวถนนโนนบ้านเก่า ถึงนางทองพูล บัวศรี ระยะทาง ๖๔๐ เมตร					๔๔๐,๐๐๐	ขยายเขตไฟฟ้า ระยะทาง ยาว ๖๔๐ เมตร	ประชาชนมีไฟฟ้าใช้ อย่างทั่วถึง	กองช่าง
๒	โครงการขยายเขตไฟฟ้าแรงต่ำจากทิศตะวันออกบ้านห้องเป็ย ไปตามแนวถนนจนถึงคลองแฝกบ้านพระ บ้านห้องเป็ย หมู่ที่ ๘ ตำบลฮีเซ อำเภอโศกศรีสุพรรณ จังหวัดศรีสะเกษ	เพื่อให้มีไฟฟ้าใช้ อย่างทั่วถึง	ขยายเขตไฟฟ้าแรงต่ำจากบ้านนายทองร้อยไปถึงนางนงหัน ระยะทาง ๒๐๐ เมตร					๑๓๖,๐๐๐	ขยายเขตไฟฟ้า ระยะทาง ยาว ๒๐๐ เมตร	ประชาชนมีไฟฟ้าใช้ อย่างทั่วถึง	กองช่าง
๓	โครงการขยายเขตไฟฟ้าแรงต่ำจากวัดบ้านเป็ย ไปตามแนวถนนจนถึงอ่างบ้านพระ บ้านห้องเป็ย หมู่ที่ ๘ ตำบลฮีเซ อำเภอโศกศรีสุพรรณ จังหวัดศรีสะเกษ	เพื่อให้มีไฟฟ้าใช้ อย่างทั่วถึง	ขยายเขตไฟฟ้าแรงต่ำจากบ้านนายทองร้อยไปถึงนางนงหัน ระยะทาง ๒๗๐ เมตร					๑๘๔,๐๐๐	ขยายเขตไฟฟ้า ระยะทาง ยาว ๒๗๐ เมตร	ประชาชนมีไฟฟ้าใช้ อย่างทั่วถึง	กองช่าง
๔	โครงการขยายเขตไฟฟ้าแรงต่ำจากหนองเบงไปถึงที่นางนงบุญชัย แก้วมรกต บ้านห้องเป็ย หมู่ที่ ๘ ตำบลฮีเซ อำเภอโศกศรีสุพรรณ จังหวัดศรีสะเกษ	เพื่อให้มีไฟฟ้าใช้ อย่างทั่วถึง	ขยายเขตไฟฟ้าแรงต่ำจากบ้านนายทองร้อยไปถึงนางนงหัน ระยะทาง ๒๑๐ เมตร			๑๔๐,๐๐๐			ขยายเขตไฟฟ้า ระยะทาง ยาว ๒๑๐ เมตร	ประชาชนมีไฟฟ้าใช้ อย่างทั่วถึง	กองช่าง
รวม	๔ โครงการ					๑๔๐,๐๐๐		๗๖๐,๐๐๐			

๑. ยุทธศาสตร์ที่ ๑ การพัฒนาด้านโครงสร้างพื้นฐาน

๑.๔ กลยุทธ์ก่อสร้างวางระบายน้ำ

(๑) แผนงานอุตสาหกรรมและการโยธา

บ้านห้องเป็ย หมู่ที่ ๘

ที่	โครงการ	วัตถุประสงค์	เป้าหมาย (ผลผลิตของโครงการ)	งบประมาณ					ตัวชี้วัด (KPI)	ผลที่คาดว่าจะได้รับ	หน่วยงาน รับผิดชอบหลัก
				๒๕๖๖ (บาท)	๒๕๖๗ (บาท)	๒๕๖๘ (บาท)	๒๕๖๙ (บาท)	๒๕๗๐ (บาท)			
๑	โครงการสร้างบล็อกคอนกรีตถนนถนน เส้นบ้านห้องเป็ยไปบ้านพระ บ้าน ห้องเป็ย หมู่ที่ ๘ ตำบลอีเซ อำเภอ โพธิ์ศรีสุวรรณ จังหวัดศรีสะเกษ	เพื่อระบายน้ำใน ชุมชนได้สะดวก	สร้างบล็อกคอนกรีต ขนาด ๑.๒๐x๐.๙๐ เมตร แบบ ๒ ช่องทาง กว้าง ๕ เมตร				๑๖๐,๐๐๐		จำนวน ๑ แห่ง	ลดน้ำท่วมขังในชุมชน	กองช่าง
รวม	๑ โครงการ						๑๖๐,๐๐๐				

๑. ยุทธศาสตร์ที่ ๑ การพัฒนาäänโครงสร้างพื้นฐาน

๑.๕ กลยุทธ์ขยายเขตวางท่อสร้างน้ำเพื่อการเกษตร

(๑) แผนงานอุตสาหกรรมและการโยธา

บ้านห้องเปือย หมู่ที่ ๘

ที่	โครงการ	วัตถุประสงค์	เป้าหมาย (ผลผลิตของโครงการ)	งบประมาณ					ตัวชี้วัด (KPI)	ผลที่คาดว่าจะได้รับ	หน่วยงาน รับผิดชอบหลัก
				๒๕๖๖ (บาท)	๒๕๖๗ (บาท)	๒๕๖๘ (บาท)	๒๕๖๙ (บาท)	๒๕๗๐ (บาท)			
๑	โครงการวางท่อส่งน้ำเพื่อการเกษตรจากสำนักสงฆ์ธรรมรังษีไปทางนางบุญชัย แก้วมรกต(สถานีบ้านห้องเปือย) บ้านห้องเปือย หมู่ที่ ๘ ตำบลลิเซ อำเภอโพนศรีสุวรรณ จังหวัดศรีสะเกษ	เพื่อให้เกษตรกรมีน้ำเพียงพอในการทำการเกษตร	วางท่อส่งน้ำจากสำนักสงฆ์ธรรมรังษีไปทางนางบุญชัย แก้วมรกต(สถานีบ้านห้องเปือย) ประมาณ ๒๐๐ เมตร พร้อมหัวน้ำ				๒๓๐,๐๐๐		ท่อส่งน้ำ ระยะทาง ยาว ๒๐๐ เมตร	เกษตรกรมีน้ำ เพียงพอ	กองช่าง
๒	โครงการวางท่อส่งน้ำเพื่อการเกษตรจากจากนางนางไม่ งามศรีไปที่นางคำภี ผาเงิน บ้านห้องเปือย หมู่ที่ ๘ ตำบลลิเซ อำเภอโพนศรีสุวรรณ จังหวัดศรีสะเกษ	เพื่อให้เกษตรกรมีน้ำเพียงพอในการทำการเกษตร	วางท่อส่งน้ำจากสำนักสงฆ์ธรรมรังษีไปทางนางนางบุญชัย แก้วมรกต(สถานีบ้านห้องเปือย) ประมาณ ๒๔๐ เมตร พร้อมหัวน้ำ					๒๘๘,๐๐๐	ท่อส่งน้ำ ระยะทาง ยาว ๒๔๐ เมตร	เกษตรกรมีน้ำ เพียงพอ	กองช่าง
รวม	๒ โครงการ						๒๓๐,๐๐๐	๒๘๘,๐๐๐			

๑. ยุทธศาสตร์ที่ ๑ การพัฒนาäänโครงสร้างพื้นฐาน

๑.๖ กลยุทธ์ขยายเขตท่อเมนประปาเพิ่ม

(๑) แผนงานอุตสาหกรรมและการโยธา

บ้านห้องเปือย หมู่ที่ ๘

ที่	โครงการ	วัตถุประสงค์	เป้าหมาย (ผลผลิตของโครงการ)	งบประมาณ					ตัวชี้วัด (KPI)	ผลที่คาดว่าจะได้รับ	หน่วยงาน รับผิดชอบหลัก
				๒๕๖๖ (บาท)	๒๕๖๗ (บาท)	๒๕๖๘ (บาท)	๒๕๖๙ (บาท)	๒๕๗๐ (บาท)			
๑	โครงการปรับปรุงระบบประปาบ้าน ห้องเปือย(เปลี่ยนท่อเมนตประปา) บ้านห้องเปือย หมู่ที่ ๘ ตำบลอิเซ อำเภอโพธิ์ศรีสุวรรณ จังหวัดศรีสะเกษ	เพื่อเพิ่ม ประสิทธิภาพ ระบบประปา หมู่บ้าน	เปลี่ยนท่อเมนตประปา พร้อม อุปกรณ์ประตุน้ำเปิด-ปิด อุปกรณ์ต่อเชื่อมมาตรวัดน้ำ ระยะทาง ๑,๕๐๐ เมตร			๕๖๐,๐๐๐			ท่อเมนตประปา ระยะทาง ยาว ๑,๕๐๐ เมตร	น้ำอุปโภค-บริโภค สะอาด	กองช่าง
รวม	๑ โครงการ					๕๖๐,๐๐๐					

รายละเอียดโครงการพัฒนา
ที่นำมาจากแผนพัฒนาหมู่บ้าน
แผนพัฒนาท้องถิ่น (พ.ศ. ๒๕๖๖ - ๒๕๗๐) ทบพวณปี ๒๕๖๗
องค์การบริหารส่วนตำบลอิเซ

แบบ ผ.๐๒/๑

- ก. ยุทธศาสตร์ชาติ ๒๐ ปี ยุทธศาสตร์ที่ ๒ ด้านการสร้างความสามารถในการแข่งขัน
- ข. แผนพัฒนาเศรษฐกิจและสังคมแห่งชาติ ฉบับที่ ๑๓ หมวดหมายที่ ๕ ไทยเป็นประตูการค้าการลงทุนและยุทธศาสตร์ทางโลจิสติกส์ที่สำคัญของภูมิภาค
- ค. Sustainable Development Goals: SDGs เป้าหมายที่ ๙ พัฒนาโครงสร้างพื้นฐานที่ยืดหยุ่น ส่งเสริมกระบวนการอุตสาหกรรมที่ยั่งยืน และสนับสนุนนวัตกรรม
- ง. ยุทธศาสตร์จังหวัดศรีสะเกษ ประเด็นการพัฒนาที่ ๓ พัฒนาเมืองน่าอยู่ สู่คุณภาพชีวิตประชาชนในทุกมิติ
- จ. ยุทธศาสตร์การพัฒนาขององค์กรปกครองส่วนท้องถิ่นในเขตจังหวัด ยุทธศาสตร์ที่ ๕ พัฒนาและยกระดับโครงสร้างพื้นฐานให้เชื่อมโยงกับการพัฒนาทุกมิติ
๑. ยุทธศาสตร์ที่ ๑ การพัฒนาด้านโครงสร้างพื้นฐาน
- ๑.๒ กลยุทธ์ก่อสร้างถนนคอนกรีต ถนนดินลงหินคลุก ถนนดิน
- (๑) แผนงานอุตสาหกรรมและการโยธา
- บ้านน้อยดงเมือง หมู่ที่ ๙

ที่	โครงการ	วัตถุประสงค์	เป้าหมาย (ผลผลิตของโครงการ)	งบประมาณ					ตัวชี้วัด (KPI)	ผลที่คาดว่าจะได้รับ	หน่วยงาน รับผิดชอบหลัก
				๒๕๖๖ (บาท)	๒๕๖๗ (บาท)	๒๕๖๘ (บาท)	๒๕๖๙ (บาท)	๒๕๗๐ (บาท)			
๑	โครงการก่อสร้างถนนคอนกรีตเส้นทางด้านทิศเหนือบ้านน้อยดงเมืองไปทางทิศตะวันตกถึงนางงัน สมบัวคู บ้านน้อยดงเมือง หมู่ที่ ๙ ตำบลอิเซ อำเภอโพธิ์ศรีสุวรรณ จังหวัดศรีสะเกษ	เพื่อให้การสัญจรไปมาสะดวกยิ่งขึ้น	ก่อสร้างถนนคอนกรีต กว้าง ๔ เมตร หนาเฉลี่ย ๐.๑๕ เมตร ยาว ๖๐๐ เมตร หรือมีพื้นที่ไม่น้อยกว่า ๒,๔๐๐ ตารางเมตร					๑,๗๔๐,๐๐๐	ถนน คสล. ยาว ๖๐๐ เมตร	การคมนาคมสะดวกยิ่งขึ้น	กองช่าง, อบจ., กรมส่งเสริมฯ
๒	โครงการก่อสร้างถนนคอนกรีตเส้นจากเส้นกลางหมู่บ้านถึงบ้านนายบุญเทียน ชินศรี บ้านน้อยดงเมือง หมู่ที่ ๙ ตำบลอิเซ อำเภอโพธิ์ศรีสุวรรณ จังหวัดศรีสะเกษ	เพื่อให้การสัญจรไปมาสะดวกยิ่งขึ้น	ก่อสร้างถนนคอนกรีต กว้าง ๔ เมตร หนาเฉลี่ย ๐.๑๕ เมตร ยาว ๑๘๓ เมตร หรือมีพื้นที่ไม่น้อยกว่า ๗๓๒ ตารางเมตร				๕๓๐,๐๐๐		ถนน คสล. ยาว ๑๘๓ เมตร	การคมนาคมสะดวกยิ่งขึ้น	กองช่าง, อบจ., กรมส่งเสริมฯ

๑. ยุทธศาสตร์ที่ ๑ การพัฒนาด้านโครงสร้างพื้นฐาน

๑.๒ กลยุทธ์ก่อสร้างถนนคอนกรีต ถนนดินลงหินคลุก ถนนดิน

(๑) แผนงานอุตสาหกรรมและการโยธา

บ้านน้อยดงเมือง หมู่ที่ ๙

ที่	โครงการ	วัตถุประสงค์	เป้าหมาย (ผลผลิตของโครงการ)	งบประมาณ					ตัวชี้วัด (KPI)	ผลที่คาดว่าจะได้รับ	หน่วยงาน รับผิดชอบหลัก
				๒๕๖๖ (บาท)	๒๕๖๗ (บาท)	๒๕๖๘ (บาท)	๒๕๖๙ (บาท)	๒๕๗๐ (บาท)			
๓	โครงการก่อสร้างถนนคอนกรีตเส้นจากบ้านนายมิตร สุทธิปัญญาไปถึงถนนคสล.ทางด้านทิศเหนือ บ้านน้อยดงเมือง หมู่ที่ ๙ ตำบลอิเซ อำเภอโศกศรีสุพรรณ จังหวัดศรีสะเกษ	เพื่อให้การสัญจรไปมาสะดวกยิ่งขึ้น	ก่อสร้างถนนคอนกรีต กว้าง ๔ เมตร หนาเฉลี่ย ๐.๑๕ เมตร ยาว ๑๐๘ เมตร หรือมีพื้นที่ไม่น้อยกว่า ๔๓๒ ตารางเมตร				๓๒๐,๐๐๐		ถนน คสล. ยาว ๑๐๘ เมตร	การคมนาคมสะดวกยิ่งขึ้น	กองช่าง, อบจ., กรมส่งเสริมฯ
๔	โครงการก่อสร้างถนนคอนกรีตเส้นนายฉวี เทียมไสยไปจนถึงบ้านหนองคู บ้านน้อยดงเมือง หมู่ที่ ๙ ตำบลอิเซ อำเภอโศกศรีสุพรรณ จังหวัดศรีสะเกษ	เพื่อให้การสัญจรไปมาสะดวกยิ่งขึ้น	ก่อสร้างถนนคอนกรีต กว้าง ๕ เมตร หนาเฉลี่ย ๐.๑๕ เมตร ยาว ๑,๐๘๐ เมตร หรือมีพื้นที่ไม่น้อยกว่า ๕,๔๐๐ ตารางเมตร					๓,๔๐๐,๐๐๐	ถนน คสล. ยาว ๑,๐๘๐ เมตร	การคมนาคมสะดวกยิ่งขึ้น	กองช่าง, อบจ., กรมส่งเสริมฯ
๕	โครงการก่อสร้างถนนดินลงหินคลุกจากแยกโคนมไปถึงบ้านหนองส้ม บ้านน้อยดงเมือง หมู่ที่ ๙ ตำบลอิเซ อำเภอโศกศรีสุพรรณ จังหวัดศรีสะเกษ	เพื่อให้การสัญจรไปมาสะดวกยิ่งขึ้น	ก่อสร้างถนนดินลงหินคลุก กว้าง ๔ เมตร หนาเฉลี่ย ๐.๐๘ เมตร ยาว ๕๕๐ เมตร หรือมีพื้นที่ไม่น้อยกว่า ๒,๔๐๐ ตารางเมตร				๒๖๔,๐๐๐		ถนนดินลงหินคลุก ยาว ๕๕๐ เมตร	การคมนาคมสะดวกยิ่งขึ้น	กองช่าง, อบจ., กรมส่งเสริมฯ
๖	โครงการก่อสร้างถนนดินลงหินคลุกสายหนองบัวมาถึงสามแยกนางางันสมบัติ บ้านน้อยดงเมือง หมู่ที่ ๙ ตำบลอิเซ อำเภอโศกศรีสุพรรณ จังหวัดศรีสะเกษ	เพื่อให้การสัญจรไปมาสะดวกยิ่งขึ้น	ก่อสร้างถนนดินลงหินคลุก กว้าง ๔ เมตร หนาเฉลี่ย ๐.๐๘ เมตร ยาว ๖๖๐ เมตร หรือมีพื้นที่ไม่น้อยกว่า ๒,๖๔๐ ตารางเมตร					๓๒๐,๐๐๐	ถนนดินลงหินคลุก ยาว ๖๖๐ เมตร	การคมนาคมสะดวกยิ่งขึ้น	กองช่าง, อบจ., กรมส่งเสริมฯ

๑. ยุทธศาสตร์ที่ ๑ การพัฒนาด้านโครงสร้างพื้นฐาน

๑.๒ กลยุทธ์ก่อสร้างถนนคอนกรีต ถนนดินลงหินคลุก ถนนดิน

(๑) แผนงานอุตสาหกรรมและการโยธา

บ้านน้อยดงเมือง หมู่ที่ ๙

ที่	โครงการ	วัตถุประสงค์	เป้าหมาย (ผลผลิตของโครงการ)	งบประมาณ					ตัวชี้วัด (KPI)	ผลที่คาดว่าจะได้รับ	หน่วยงาน รับผิดชอบหลัก
				๒๕๖๖ (บาท)	๒๕๖๗ (บาท)	๒๕๖๘ (บาท)	๒๕๖๙ (บาท)	๒๕๗๐ (บาท)			
๗	โครงการก่อสร้างถนนดินลงหินคลุกสายจากสามแยกถนนนายเวียน รามศรีไปถึงหนองบัว บ้านน้อยดงเมือง หมู่ที่ ๙ ตำบลอิเซ อำเภอโศกศรีสุพรรณ จังหวัดศรีสะเกษ	เพื่อให้การสัญจรไปมาสะดวกยิ่งขึ้น	ก่อสร้างถนนดินลงหินคลุก กว้าง ๕ เมตร หนาเฉลี่ย ๐.๐๘ เมตร ยาว ๗๒๐ เมตร หรือมีพื้นที่ไม่น้อยกว่า ๓,๖๐๐ ตารางเมตร			๓๔๐,๐๐๐			ถนนดินลงหินคลุก ยาว ๗๒๐ เมตร	การคมนาคมสะดวกยิ่งขึ้น	กองช่าง, อบจ., กรมส่งเสริมฯ
๘	โครงการก่อสร้างถนนดินจากแยกถนนนายเวียน รามศรี ไปถึงถนนแนวกันไฟ บ้านน้อยดงเมือง หมู่ที่ ๙ ตำบลอิเซ อำเภอโศกศรีสุพรรณ จังหวัดศรีสะเกษ	เพื่อให้การสัญจรไปมาสะดวกยิ่งขึ้น	ก่อสร้างถนนดิน กว้าง ๔ เมตร หนาเฉลี่ย ๑.๐๐ เมตร ยาว ๘๒๔ เมตร หรือมีพื้นที่ไม่น้อยกว่า ๓,๒๙๖ ตารางเมตร					๔๒๐,๐๐๐	ถนนดิน ยาว ๘๒๔ เมตร	การคมนาคมสะดวกยิ่งขึ้น	กองช่าง, อบจ., กรมส่งเสริมฯ
๙	โครงการก่อสร้างถนนดินจากเป็นแนวกันไฟรอบป่าชุมชนโนนใหญ่ บ้านน้อยดงเมือง หมู่ที่ ๙ ตำบลอิเซ อำเภอโศกศรีสุพรรณ จังหวัดศรีสะเกษ	เพื่อให้การสัญจรไปมาสะดวกยิ่งขึ้น	ก่อสร้างถนนดิน กว้าง ๔ เมตร หนาเฉลี่ย ๑.๐๐ เมตร ยาว ๑,๖๐๐ เมตร หรือมีพื้นที่ไม่น้อยกว่า ๖,๔๐๐ ตารางเมตร				๔๐๐,๐๐๐	๔๐๐,๐๐๐	ถนนดิน ยาว ๑,๖๐๐ เมตร	การคมนาคมสะดวกยิ่งขึ้น	กองช่าง, อบจ., กรมส่งเสริมฯ
๑๐	โครงการก่อสร้างถนนดินทางเข้าป่าตาปโนนใหญ่ บ้านน้อยดงเมือง หมู่ที่ ๙ ตำบลอิเซ อำเภอโศกศรีสุพรรณ จังหวัดศรีสะเกษ	เพื่อให้การสัญจรไปมาสะดวกยิ่งขึ้น	ก่อสร้างถนนดิน กว้าง ๔ เมตร หนาเฉลี่ย ๑.๕๐ เมตร ยาว ๑๐ เมตร หรือมีพื้นที่ไม่น้อยกว่า ๔๐ ตารางเมตร					๖,๐๐๐	ถนนดิน ยาว ๑๐ เมตร	การคมนาคมสะดวกยิ่งขึ้น	กองช่าง, อบจ., กรมส่งเสริมฯ
รวม	๑๐ โครงการ					๓๔๐,๐๐๐	๑,๕๑๔,๐๐๐	๖,๒๘๖,๐๐๐			

๑. ยุทธศาสตร์ที่ ๑ การพัฒนาโครงสร้างพื้นฐาน

๑.๓ กลยุทธ์ขยายเขตไฟฟ้าแรงต่ำ

(๑) แผนงานเคหะและชุมชน

บ้านน้อยดงเมือง หมู่ที่ ๙

ที่	โครงการ	วัตถุประสงค์	เป้าหมาย (ผลผลิตของโครงการ)	งบประมาณ					ตัวชี้วัด (KPI)	ผลที่คาดว่าจะได้รับ	หน่วยงาน รับผิดชอบหลัก
				๒๕๖๖ (บาท)	๒๕๖๗ (บาท)	๒๕๖๘ (บาท)	๒๕๖๙ (บาท)	๒๕๗๐ (บาท)			
๑	โครงการขยายเขตไฟฟ้าแรงต่ำจากบ้านนายเวียน รามศรี ไปจนถึงบ้านนางบุปผา ศรีสุข บ้านน้อยดงเมือง หมู่ที่ ๙ ตำบลอิเซ อำเภอบึงสามพัน จังหวัดศรีสะเกษ	เพื่อให้มีไฟฟ้าใช้ อย่างทั่วถึง	ขยายเขตไฟฟ้าแรงต่ำจากบ้านนายเวียน รามศรี ไปจนถึงบ้านนางบุปผา ศรีสุข ระยะทาง ๑๐๐ เมตร					๖๘,๐๐๐	ขยายเขตไฟฟ้า ระยะทาง ยาว ๑๐๐ เมตร	ประชาชนมีไฟฟ้าใช้ อย่างทั่วถึง	กองช่าง
๒	โครงการขยายเขตไฟฟ้าแรงต่ำจากนายฉวี เทียมไสยไปจนถึงบ้านหนองคู บ้านน้อยดงเมือง หมู่ที่ ๙ ตำบลอิเซ อำเภอบึงสามพัน จังหวัดศรีสะเกษ	เพื่อให้มีไฟฟ้าใช้ อย่างทั่วถึง	ขยายเขตไฟฟ้าแรงต่ำจากนายฉวี เทียมไสยไปจนถึงบ้านหนองคู ระยะทาง ๑,๐๘๐ เมตร					๗๔๐,๐๐๐	ขยายเขตไฟฟ้า ระยะทาง ยาว ๑,๐๘๐ เมตร	ประชาชนมีไฟฟ้าใช้ อย่างทั่วถึง	กองช่าง
๓	โครงการขยายเขตไฟฟ้าแรงต่ำจากบ้านนายวันดี จันทไปจนถึงนางนงกัน สมบัวคู บ้านน้อยดงเมือง หมู่ที่ ๙ ตำบลอิเซ อำเภอบึงสามพัน จังหวัดศรีสะเกษ	เพื่อให้มีไฟฟ้าใช้ อย่างทั่วถึง	ขยายเขตไฟฟ้าแรงต่ำจากบ้านนายวันดี จันทไปจนถึงนางนงกัน สมบัวคู ระยะทาง ๕๗๐ เมตร					๓๘๗,๐๐๐	ขยายเขตไฟฟ้า ระยะทาง ยาว ๕๗๐ เมตร	ประชาชนมีไฟฟ้าใช้ อย่างทั่วถึง	กองช่าง
๔	โครงการไฟฟ้าส่องสว่างจากสี่แยกบ้านอิเซ ถึงปูดาน้อยดงเมือง บ้านน้อยดงเมือง หมู่ที่ ๙ ตำบลอิเซ อำเภอบึงสามพัน จังหวัดศรีสะเกษ	เพื่อให้มีไฟฟ้าใช้ อย่างทั่วถึง	ไฟฟ้าส่องสว่างจากสี่แยกบ้านอิเซ ถึงปูดาน้อยดงเมือง ระยะทาง ๑,๘๕๐ เมตร					๑,๙๙๕,๐๐๐	ขยายเขตไฟฟ้า ระยะทาง ยาว ๑,๘๕๐ เมตร	ประชาชนมีไฟฟ้าใช้ อย่างทั่วถึง	กองช่าง, กรม ทางหลวง
รวม	๔ โครงการ							๓,๑๙๐,๐๐๐			

๑. ยุทธศาสตร์ที่ ๑ การพัฒนาด้านโครงสร้างพื้นฐาน

๑.๔ กลยุทธ์ก่อสร้างวางระบายน้ำ

(๑) แผนงานอุตสาหกรรมและการโยธา

บ้านน้อยดงเมือง หมู่ที่ ๙

ที่	โครงการ	วัตถุประสงค์	เป้าหมาย (ผลผลิตของโครงการ)	งบประมาณ					ตัวชี้วัด (KPI)	ผลที่คาดว่าจะได้รับ	หน่วยงาน รับผิดชอบหลัก
				๒๕๖๖ (บาท)	๒๕๖๗ (บาท)	๒๕๖๘ (บาท)	๒๕๖๙ (บาท)	๒๕๗๐ (บาท)			
๑	โครงการก่อสร้างวางระบายน้ำตามแนวถนน คสล.เส้นถนนกลางหมู่ บ้านน้อยดงเมือง หมู่ที่ ๙ ตำบลอิเซ อำเภอโพธิ์ศรีสุวรรณ จังหวัดศรีสะเกษ	เพื่อระบายน้ำในชุมชนได้สะดวก	ก่อสร้างวางระบายน้ำตามแนวถนน คสล.เส้นถนนกลางหมู่บ้านน้อยดงเมือง ระยะทาง ๔๗๐ เมตร				๖๔๐,๐๐๐		วางระบายน้ำระยะทาง ยาว ๔๗๐ เมตร	ลดน้ำท่วมขังในชุมชน	กองช่าง
๒	โครงการก่อสร้างวางระบายน้ำตามแนวถนนลาดยางเส้นไป อ.บึงบูรพ์ ๒ ฟัง บ้านน้อยดงเมือง หมู่ที่ ๙ ตำบลอิเซ อำเภอโพธิ์ศรีสุวรรณ จังหวัดศรีสะเกษ	เพื่อระบายน้ำในชุมชนได้สะดวก	ก่อสร้างวางระบายน้ำจากสาธารณะประโยชน์ (ปูตา) ถึงบ้านนางสุภักดิ์ พรหมดีระยะทาง ๑,๕๐๐ เมตร					๒,๐๓๐,๐๐๐	วางระบายน้ำระยะทาง ยาว ๑,๕๐๐ เมตร	ลดน้ำท่วมขังในชุมชน	กองช่าง
รวม	๒ โครงการ						๖๔๐,๐๐๐	๒,๐๓๐,๐๐๐			

๑. ยุทธศาสตร์ที่ ๑ การพัฒนาäänโครงสร้างพื้นฐาน

๑.๕ กลยุทธ์ขยายเขตวางท่อสร้างน้ำเพื่อการเกษตร

(๑) แผนงานอุตสาหกรรมและการโยธา

บ้านน้อยดงเมือง หมู่ที่ ๙

ที่	โครงการ	วัตถุประสงค์	เป้าหมาย (ผลผลิตของโครงการ)	งบประมาณ					ตัวชี้วัด (KPI)	ผลที่คาดว่าจะได้รับ	หน่วยงาน รับผิดชอบหลัก
				๒๕๖๖ (บาท)	๒๕๖๗ (บาท)	๒๕๖๘ (บาท)	๒๕๖๙ (บาท)	๒๕๗๐ (บาท)			
๑	โครงการวางท่อส่งน้ำเพื่อการเกษตรจากน่านางคำไฮ ไชยครุณไปถึน่านางมาลา จันโท บ้านน้อยดงเมือง หมู่ที่ ๙ ตำบลอีเซ อำเภอโพธิ์ศรีสุวรรณ จังหวัดศรีสะเกษ	เพื่อให้เกษตรกรมีน้ำเพียงพอใน การทำการเกษตร	วางท่อส่งน้ำจากน่านางคำไฮ ไชยครุณไปถึน่านางมาลา จันโท ประมาณ ๓๒๐ เมตร พร้อมหัวน้ำ				๓๖๐,๐๐๐		ท่อส่งน้ำระยะทาง ยาว ๓๒๐ เมตร	เกษตรกรมีน้ำเพียงพอ	กองช่าง
๒	โครงการวางท่อส่งน้ำเพื่อการเกษตรจากต่อจากวัดป่าโนนใหญ่ ถึน่านางน้อย แก่นโน บ้านน้อยดงเมือง หมู่ที่ ๙ ตำบลอีเซ อำเภอโพธิ์ศรีสุวรรณ จังหวัดศรีสะเกษ	เพื่อให้เกษตรกรมีน้ำเพียงพอใน การทำการเกษตร	วางท่อส่งน้ำจากต่อจากวัดป่าโนนใหญ่ ถึน่านางน้อย แก่นโน ประมาณ ๓๖๐ เมตร พร้อมหัวน้ำ					๔๐๖,๐๐๐	ท่อส่งน้ำระยะทาง ยาว ๓๖๐ เมตร	เกษตรกรมีน้ำเพียงพอ	กองช่าง
รวม	๒ โครงการ						๓๖๐,๐๐๐	๔๐๖,๐๐๐			

๑. ยุทธศาสตร์ที่ ๑ การพัฒนาฐานโครงสร้างพื้นฐาน

๑.๖ กลยุทธ์ขยายเขตท่อเมนประปาเพิ่ม

(๑) แผนงานอุตสาหกรรมและการโยธา

บ้านน้อยดงเมือง หมู่ที่ ๙

ที่	โครงการ	วัตถุประสงค์	เป้าหมาย (ผลผลิตของโครงการ)	งบประมาณ					ตัวชี้วัด (KPI)	ผลที่คาดว่าจะได้รับ	หน่วยงาน รับผิดชอบหลัก
				๒๕๖๖ (บาท)	๒๕๖๗ (บาท)	๒๕๖๘ (บาท)	๒๕๖๙ (บาท)	๒๕๗๐ (บาท)			
๑	โครงการขยายเขตประปาตามแนวถนนไปทางหนองบัว บ้านน้อยดงเมือง หมู่ที่ ๙ ตำบลอิเซ อำเภอโศกศรีสุพรรณ จังหวัดศรีสะเกษ	เพื่อเพิ่มประสิทธิภาพระบบประปาหมู่บ้าน	ขยายเขตประปา พร้อมอุปกรณ์ ประตูน้ำเปิด-ปิด อุปกรณ์ ต่อเชื่อมมาตรวัดน้ำ ระยะทาง ๑,๔๐๐ เมตร				๒๘๐,๐๐๐		ท่อเมนตประปา ระยะทาง ยาว ๑,๔๐๐ เมตร	น้ำอุปโภค-บริโภค สะอาด	กองช่าง
๒	โครงการขยายเขตประปาจากหน้าโรงเรียนบ้านอิเซฯ ไปตามแนวถนนลาดยางถึงทางเข้าสถานีวิทยุ บ้านน้อยดงเมือง หมู่ที่ ๙ ตำบลอิเซ อำเภอโศกศรีสุพรรณ จังหวัดศรีสะเกษ	เพื่อเพิ่มประสิทธิภาพระบบประปาหมู่บ้าน	ขยายเขตประปา พร้อมอุปกรณ์ ประตูน้ำเปิด-ปิด อุปกรณ์ ต่อเชื่อมมาตรวัดน้ำ ระยะทาง ๔๗๕ เมตร					๑๙๐,๐๐๐	ท่อเมนตประปา ระยะทาง ยาว ๔๗๕ เมตร	น้ำอุปโภค-บริโภค สะอาด	กองช่าง
๓	โครงการขยายเขตประปาจากบ้านนายบุญเทียน ชิมศรีไปจนถึงนางงัน สมบัวคู บ้านน้อยดงเมือง หมู่ที่ ๙ ตำบลอิเซ อำเภอโศกศรีสุพรรณ จังหวัดศรีสะเกษ	เพื่อเพิ่มประสิทธิภาพระบบประปาหมู่บ้าน	ขยายเขตประปา พร้อมอุปกรณ์ ประตูน้ำเปิด-ปิด อุปกรณ์ ต่อเชื่อมมาตรวัดน้ำ ระยะทาง ๕๓๐ เมตร				๒๑๒,๐๐๐		ท่อเมนตประปา ระยะทาง ยาว ๕๓๐ เมตร	น้ำอุปโภค-บริโภค สะอาด	กองช่าง
๔	โครงการขยายเขตประปาจากบ้านพ่อวันดี จันโทไปจนถึงปายาง บ้านน้อยดงเมือง หมู่ที่ ๙ ตำบลอิเซ อำเภอโศกศรีสุพรรณ จังหวัดศรีสะเกษ	เพื่อเพิ่มประสิทธิภาพระบบประปาหมู่บ้าน	ขยายเขตประปา พร้อมอุปกรณ์ ประตูน้ำเปิด-ปิด อุปกรณ์ ต่อเชื่อมมาตรวัดน้ำ ระยะทาง ๑๘๐ เมตร				๗๒,๐๐๐		ท่อเมนตประปา ระยะทาง ยาว ๑๘๐ เมตร	น้ำอุปโภค-บริโภค สะอาด	กองช่าง
รวม	๔ โครงการ						๕๖๔,๐๐๐	๑๙๐,๐๐๐			

๔. ยุทธศาสตร์ที่ ๔ การพัฒนาด้านการวางแผน การส่งเสริมการลงทุน พาณิชยกรรม และการท่องเที่ยว

๔.๑ กลยุทธ์การพัฒนาแหล่งน้ำสู่ความยั่งยืน

(๑) แผนงานการเกษตร

ที่	โครงการ	วัตถุประสงค์	เป้าหมาย (ผลผลิตของโครงการ)	งบประมาณ					ตัวชี้วัด (KPI)	ผลที่คาดว่าจะได้รับ	หน่วยงาน รับผิดชอบหลัก
				๒๕๖๖	๒๕๖๗	๒๕๖๘	๒๕๖๙	๒๕๗๐			
๑	โครงการขุดลอกหนองบัว	เพื่อให้มีแหล่ง เก็บกักน้ำใช้ใน ชุมชน	ขุดลอกหนองบัว (ตามแบบ แปลน อบต.อิเซกำหนด)					๑,๐๕๐,๐๐๐	เก็บน้ำได้เพิ่มขึ้น	ประชาชนมีน้ำใช้ ตลอดทั้งปี	กองช่าง
๒	โครงการสถานีสูบน้ำด้วยไฟฟ้าบริเวณ ท่าห้องขวา	เพื่อให้มีแหล่งสูบ น้ำใช้ในชุมชน	สถานีสูบน้ำด้วยไฟฟ้าบริเวณท่า ห้องขวา พร้อมอุปกรณ์				๒๖,๐๐๐,๐๐๐		พื้นที่ทำ การเกษตร เพิ่มขึ้น ร้อยละ ๕	ประชาชนมีน้ำใช้ ตลอดทั้งปี	กองช่าง,กรม ชลประทาน
๓	โครงการเจาะน้ำบาดาลเพื่อการเกษตร	เพื่อให้มีสถานีสูบ น้ำใช้ในชุมชน	เจาะน้ำบาดาลเพื่อการเกษตร พร้อมอุปกรณ์เครื่องสูบน้ำ					๒๓๐,๐๐๐	เก็บน้ำได้เพิ่มขึ้น	ประชาชนมีน้ำใช้ ตลอดทั้งปี	กองช่าง,กรม ชลประทาน
รวม	๓ โครงการ						๒๖,๐๐๐,๐๐๐	๑,๒๘๐,๐๐๐			

รายละเอียดโครงการพัฒนา
ที่นำมาจากแผนพัฒนาหมู่บ้าน
แผนพัฒนาท้องถิ่น (พ.ศ. ๒๕๖๖ - ๒๕๗๐) ทบพว.ปี ๒๕๖๗
องค์การบริหารส่วนตำบลอิเซ

แบบ ผ.๐๒/๑

- ก. ยุทธศาสตร์ชาติ ๒๐ ปี ยุทธศาสตร์ที่ ๒ ด้านการสร้างความสามารถในการแข่งขัน
- ข. แผนพัฒนาเศรษฐกิจและสังคมแห่งชาติ ฉบับที่ ๑๓ หมวดหมายที่ ๕ ไทยเป็นประตูการค้าการลงทุนและยุทธศาสตร์ทางโลจิสติกส์ที่สำคัญของภูมิภาค
- ค. Sustainable Development Goals: SDGs เป้าหมายที่ ๙ พัฒนาโครงสร้างพื้นฐานที่ยืดหยุ่น ส่งเสริมกระบวนการอุตสาหกรรมที่ยั่งยืน และสนับสนุนนวัตกรรม
- ง. ยุทธศาสตร์จังหวัดศรีสะเกษ ประเด็นการพัฒนาที่ ๓ พัฒนาเมืองน่าอยู่ สู่คุณภาพชีวิตประชาชนในทุกมิติ
- จ. ยุทธศาสตร์การพัฒนาขององค์กรปกครองส่วนท้องถิ่นในเขตจังหวัด ยุทธศาสตร์ที่ ๕ พัฒนาและยกระดับโครงสร้างพื้นฐานให้เชื่อมโยงกับการพัฒนาทุกมิติ
๑. ยุทธศาสตร์ที่ ๑ การพัฒนาด้านโครงสร้างพื้นฐาน
- ๑.๑ กลยุทธ์ก่อสร้างถนนลาดยาง
- (๑) แผนงานอุตสาหกรรมและการโยธา
- บ้านหนองจมะ หมู่ที่ ๑๐

ที่	โครงการ	วัตถุประสงค์	เป้าหมาย (ผลผลิตของโครงการ)	งบประมาณ					ตัวชี้วัด (KPI)	ผลที่คาดว่าจะได้รับ	หน่วยงาน รับผิดชอบหลัก
				๒๕๖๖ (บาท)	๒๕๖๗ (บาท)	๒๕๖๘ (บาท)	๒๕๖๙ (บาท)	๒๕๗๐ (บาท)			
๑	โครงการก่อสร้างถนนลาดยางจากบ้านหนองจมะไปบ้านห้องเปือย บ้านหนองจมะ หมู่ที่ ๑๐ ตำบลอิเซ อำเภอโพธิ์ศรีสุวรรณ จังหวัดศรีสะเกษ	เพื่อให้การสัญจรไปมาสะดวกยิ่งขึ้น	ก่อสร้างถนนลาดยาง กว้าง ๖ เมตร หนาเฉลี่ย ๐.๐๕ เมตร ยาว ๕๘๔ เมตร หรือมีพื้นที่ไม่น้อยกว่า ๓,๕๐๔ ตารางเมตร					๑,๕๒๐,๐๐๐	ถนน คสล. ยาว ๕๘๔ เมตร	การคมนาคมสะดวกยิ่งขึ้น	กองช่าง, อบจ., กรมส่งเสริม
รวม	๑ โครงการ							๑,๕๒๐,๐๐๐			

๑. ยุทธศาสตร์ที่ ๑ การพัฒนาด้านโครงสร้างพื้นฐาน

๑.๒ กลยุทธ์ก่อสร้างถนนคอนกรีต ถนนดินลงหินคลุก ถนนดิน

(๑) แผนงานอุตสาหกรรมและการโยธา

บ้านหนองจมะ หมู่ที่ ๑๐

ที่	โครงการ	วัตถุประสงค์	เป้าหมาย (ผลผลิตของโครงการ)	งบประมาณ					ตัวชี้วัด (KPI)	ผลที่คาดว่าจะได้รับ	หน่วยงาน รับผิดชอบหลัก
				๒๕๖๖ (บาท)	๒๕๖๗ (บาท)	๒๕๖๘ (บาท)	๒๕๖๙ (บาท)	๒๕๗๐ (บาท)			
๑	โครงการก่อสร้างถนนคอนกรีตเส้นจากบ้านนางแววมณี สิทินามไปจรดถนนทางไปวัดป่าเวหฺวัน บ้านหนองจมะ หมู่ที่ ๑๐ ตำบลอีเซ อำเภอโศกรีสวรรณ จังหวัดศรีสะเกษ	เพื่อให้การสัญจรไปมาสะดวกยิ่งขึ้น	ก่อสร้างถนนคอนกรีต กว้าง ๔ เมตร หนาเฉลี่ย ๐.๑๕ เมตร ยาว ๑๒๐ เมตร หรือมีพื้นที่ไม่น้อยกว่า ๔๘๐ ตารางเมตร					๓๕๐,๐๐๐	ถนน คสล. ยาว ๑๒๐ เมตร	การคมนาคมสะดวก ยิ่งขึ้น	กองช่าง, อบจ., กรมส่งเสริมฯ
๒	โครงการก่อสร้างถนนคอนกรีตจากบ้านหนองจมะไปวัดป่าเวหฺวัน บ้านหนองจมะ หมู่ที่ ๑๐ ตำบลอีเซ อำเภอโศกรีสวรรณ จังหวัดศรีสะเกษ	เพื่อให้การสัญจรไปมาสะดวกยิ่งขึ้น	ก่อสร้างถนนคอนกรีต กว้าง ๕ เมตร หนาเฉลี่ย ๐.๑๕ เมตร ยาว ๘๓๐ เมตร หรือมีพื้นที่ไม่น้อยกว่า ๔,๑๕๐ ตารางเมตร				๒,๖๐๐,๐๐๐		ถนน คสล. ยาว ๘๓๐ เมตร	การคมนาคมสะดวก ยิ่งขึ้น	กองช่าง, อบจ., กรมส่งเสริมฯ
๓	โครงการก่อสร้างถนนดินลงหินคลุกจากวัดป่าเวหฺวันไปอีเซบ้านสวนริมน้ำรี สอร์ท บ้านหนองจมะ หมู่ที่ ๑๐ ตำบลอีเซ อำเภอโศกรีสวรรณ จังหวัดศรีสะเกษ	เพื่อให้การสัญจรไปมาสะดวกยิ่งขึ้น	ก่อสร้างถนนดินลงหินคลุก กว้าง ๕ เมตร หนาเฉลี่ย ๐.๐๘ เมตร ยาว ๖๐๐ เมตร หรือมีพื้นที่ไม่น้อยกว่า ๓,๐๐๐ ตารางเมตร				๒๙๐,๐๐๐		ถนนดินลงหิน คลุก ยาว ๖๐๐ เมตร	การคมนาคมสะดวก ยิ่งขึ้น	กองช่าง, อบจ., กรมส่งเสริมฯ
๔	โครงการก่อสร้างถนนดินลงหินคลุกจากโค้งปายางที่นางไข กลิ่นเกษรไปถึงนายทองใส อินตะนัย บ้านหนองจมะ หมู่ที่ ๑๐ ตำบลอีเซ อำเภอโศกรีสวรรณ จังหวัดศรีสะเกษ	เพื่อให้การสัญจรไปมาสะดวกยิ่งขึ้น	ก่อสร้างถนนดินลงหินคลุก กว้าง ๓ เมตร หนาเฉลี่ย ๐.๐๘ เมตร ยาว ๑๙๐ เมตร หรือมีพื้นที่ไม่น้อยกว่า ๕๗๐ ตารางเมตร					๘๐,๐๐๐	ถนนดินลงหิน คลุก ยาว ๑๙๐ เมตร	การคมนาคมสะดวก ยิ่งขึ้น	กองช่าง, อบจ., กรมส่งเสริมฯ

๑. ยุทธศาสตร์ที่ ๑ การพัฒนาäänโครงสร้างพื้นฐาน

๑.๒ กลยุทธ์ก่อสร้างถนนคอนกรีต ถนนดินลงหินคลุก ถนนดิน

(๑) แผนงานอุตสาหกรรมและการโยธา

บ้านหนองจมะ หมู่ที่ ๑๐

ที่	โครงการ	วัตถุประสงค์	เป้าหมาย (ผลผลิตของโครงการ)	งบประมาณ					ตัวชี้วัด (KPI)	ผลที่คาดว่าจะได้รับ	หน่วยงาน รับผิดชอบหลัก
				๒๕๖๖ (บาท)	๒๕๖๗ (บาท)	๒๕๖๘ (บาท)	๒๕๖๙ (บาท)	๒๕๗๐ (บาท)			
๕	โครงการก่อสร้างถนนดินลงหินคลุก จากอู่เขบ้านสวนริมน้ำรีส์อร์ทไปถึงห้องเป่ง บ้านหนองจมะ หมู่ที่ ๑๐ ตำบลอีเซ อำเภอโศร์ศรีสุวรรณ จังหวัดศรีสะเกษ	เพื่อให้การสัญจรไปมาสะดวกยิ่งขึ้น	ก่อสร้างถนนดินลงหินคลุก กว้าง ๔ เมตร หนาเฉลี่ย ๐.๐๘ เมตร ยาว ๗๘๐ เมตร หรือมีพื้นที่ไม่น้อยกว่า ๓,๑๒๐ ตารางเมตร					๓๘๐,๐๐๐	ถนนดินลงหินคลุก ยาว ๗๘๐ เมตร	การคมนาคมสะดวกยิ่งขึ้น	กองช่าง, อบจ., กรมส่งเสริมฯ
รวม	๕ โครงการ						๒,๘๙๐,๐๐๐	๗๓๐,๐๐๐			

๑. ยุทธศาสตร์ที่ ๑ การพัฒนาด้านโครงสร้างพื้นฐาน

๑.๓ กลยุทธ์ขยายเขตไฟฟ้าแรงต่ำ

(๑) แผนงานเคหะและชุมชน

บ้านหนองจมะ หมู่ที่ ๑๐

ที่	โครงการ	วัตถุประสงค์	เป้าหมาย (ผลผลิตของโครงการ)	งบประมาณ					ตัวชี้วัด (KPI)	ผลที่คาดว่าจะได้รับ	หน่วยงาน รับผิดชอบหลัก
				๒๕๖๖ (บาท)	๒๕๖๗ (บาท)	๒๕๖๘ (บาท)	๒๕๖๙ (บาท)	๒๕๗๐ (บาท)			
๑	โครงการขยายเขตไฟฟ้าแรงต่ำจากบ้านนายพล ดิสาไปจนถึงที่นายสมใจ จันทร์อินทร์ บ้านหนองจมะ หมู่ที่ ๑๐ ตำบลอีเซ อำเภอโพธิ์ศรีสุวรรณ จังหวัดศรีสะเกษ	เพื่อให้มีไฟฟ้าใช้ อย่างทั่วถึง	ขยายเขตไฟฟ้าแรงต่ำจากบ้านนายพล ดิสาไปจนถึงที่นายสมใจ จันทร์อินทร์ ระยะทาง ๒๐๐ เมตร				๑๖๖,๐๐๐		ขยายเขต ไฟฟ้า ระยะทาง ยาว ๒๐๐ เมตร	ประชาชนมีไฟฟ้าใช้ อย่างทั่วถึง	กองช่าง
๒	โครงการขยายเขตไฟฟ้าแรงต่ำจากบ้านหนองจมะไปทางสะพานเฉลิมพระเกียรติ และทางห้องเป้ง บ้านหนองจมะ หมู่ที่ ๑๐ ตำบลอีเซ อำเภอโพธิ์ศรีสุวรรณ จังหวัดศรีสะเกษ	เพื่อให้มีไฟฟ้าใช้ อย่างทั่วถึง	ขยายเขตไฟฟ้าแรงต่ำบ้านหนองจมะไปทางสะพานเฉลิมพระเกียรติ และทางห้องเป้ง ระยะทาง ๒,๑๒๐ เมตร				๘๘๐,๐๐๐	๘๘๐,๐๐๐	ขยายเขต ไฟฟ้า ระยะทาง ยาว ๒,๑๒๐ เมตร	ประชาชนมีไฟฟ้าใช้ อย่างทั่วถึง	กองช่าง
รวม	๒ โครงการ					๐	๑,๐๔๖,๐๐๐	๘๘๐,๐๐๐			

๑. ยุทธศาสตร์ที่ ๑ การพัฒนาäänโครงสร้างพื้นฐาน

๑.๔ กลยุทธ์ก่อสร้างวางระบายน้ำ

(๑) แผนงานอุตสาหกรรมและการโยธา

บ้านหนองจมะ หมู่ที่ ๑๐

ที่	โครงการ	วัตถุประสงค์	เป้าหมาย (ผลผลิตของโครงการ)	งบประมาณ					ตัวชี้วัด (KPI)	ผลที่คาดว่าจะได้รับ	หน่วยงาน รับผิดชอบหลัก
				๒๕๖๖ (บาท)	๒๕๖๗ (บาท)	๒๕๖๘ (บาท)	๒๕๖๙ (บาท)	๒๕๗๐ (บาท)			
๑	โครงการก่อสร้างวางระบายน้ำตาม แนวถนน คสล.เส้นถนนกลางหมู่บ้าน หนองจมะ บ้านหนองจมะ หมู่ที่ ๑๐ ตำบลอีเซ อำเภอโศกร์สุวรรณ จังหวัดศรีสะเกษ	เพื่อระบายน้ำใน ชุมชนได้สะดวก	ก่อสร้างวางระบายน้ำตามแนว ถนน คสล.เส้นถนนกลาง หมู่บ้านหนองจมะ ระยะทาง ๒๗๐ เมตร					๓๖๐,๐๐๐	วางระบายน้ำ ระยะทาง ยาว ๒๗๐ เมตร	ลดน้ำท่วมขังในชุมชน	กองช่าง
๒	โครงการก่อสร้างคลองส่งน้ำ คสล. จากบ้านหนองจมะไปทางทิศตะวันตก หมู่บ้านหนองจมะ หมู่ที่ ๑๐ ตำบลอีเซ อำเภอโศกร์สุวรรณ จังหวัดศรีสะเกษ	เพื่อมีน้ำเพียงพอ ในการทำ การเกษตร	ก่อสร้างคลองส่งน้ำ คสล. ระยะทาง ๑๕๐ เมตร			๓๔๐,๐๐๐			คลองส่งน้ำ คสล. ระยะทาง ยาว ๑๕๐ เมตร	มีน้ำใช้อย่างทั่วถึง	กองช่าง
๓	โครงการก่อสร้างคลองส่งน้ำ คสล. จากนายทองใส อินตะนัย ถึงนางนาง สมร พวงพันธ์ บ้านหนองจมะ หมู่ที่ ๑๐ ตำบลอีเซ อำเภอโศกร์สุวรรณ จังหวัดศรีสะเกษ	เพื่อมีน้ำเพียงพอ ในการทำ การเกษตร	ก่อสร้างคลองส่งน้ำ คสล. ระยะทาง ๒๐๐ เมตร					๔๕๐,๐๐๐	คลองส่งน้ำ คสล. ระยะทาง ยาว ๒๐๐ เมตร	มีน้ำใช้อย่างทั่วถึง	กองช่าง
๔	โครงการก่อสร้างคลองส่งน้ำ คสล. จากอ่างบ้านพระเสียบถนนคอนกรีตไป ถึงหนองนาแซง บ้านหนองจมะ หมู่ที่ ๑๐ ตำบลอีเซ อำเภอโศกร์สุวรรณ จังหวัดศรีสะเกษ	เพื่อมีน้ำเพียงพอ ในการทำ การเกษตร	ก่อสร้างคลองส่งน้ำ คสล. ระยะทาง ๑,๕๘๐ เมตร					๓,๕๗๐,๐๐๐	คลองส่งน้ำ คสล. ระยะทาง ยาว ๑,๕๘๐ เมตร	มีน้ำใช้อย่างทั่วถึง	กองช่าง

๑. ยุทธศาสตร์ที่ ๑ การพัฒนาด้านโครงสร้างพื้นฐาน

๑.๔ กลยุทธ์ก่อสร้างวางระบายน้ำ

(๑) แผนงานอุตสาหกรรมและการโยธา

บ้านหนองจมะ หมู่ที่ ๑๐

ที่	โครงการ	วัตถุประสงค์	เป้าหมาย (ผลผลิตของโครงการ)	งบประมาณ					ตัวชี้วัด (KPI)	ผลที่คาดว่าจะได้รับ	หน่วยงาน รับผิดชอบหลัก
				๒๕๖๖ (บาท)	๒๕๖๗ (บาท)	๒๕๖๘ (บาท)	๒๕๖๙ (บาท)	๒๕๗๐ (บาท)			
๕	โครงการซ่อมแซมฝาคล่องส่งน้ำจากบ้านพระถึงบ้านหนองจมะสุดสาย บ้านหนองจมะ หมู่ที่ ๑๐ ตำบลอีเซ อำเภอโพธิ์ศรีสุวรรณ จังหวัดศรีสะเกษ	เพื่อระบายน้ำในชุมชนได้สะดวก	ซ่อมแซมฝาคล่องส่งน้ำจากบ้านพระถึงบ้านหนองจมะสุดสาย ระยะทาง ๓๘๐ เมตร				๑๔๐,๐๐๐		ฝารางระบายน้ำ ระยะทางยาว ๓๘๐ เมตร	ลดน้ำท่วมขังในชุมชน	กองช่าง
รวม	๕ โครงการ					๓๔๐,๐๐๐	๑๔๐,๐๐๐	๔,๓๘๐,๐๐๐			

๑. ยุทธศาสตร์ที่ ๑ การพัฒนาด้านโครงสร้างพื้นฐาน

๑.๖ กลยุทธ์ขยายเขตท่อเมนประปาเพิ่ม

(๑) แผนงานอุตสาหกรรมและการโยธา

บ้านหนองจมะ หมู่ที่ ๑๐

ที่	โครงการ	วัตถุประสงค์	เป้าหมาย (ผลผลิตของโครงการ)	งบประมาณ					ตัวชี้วัด (KPI)	ผลที่คาดว่าจะได้รับ	หน่วยงาน รับผิดชอบหลัก
				๒๕๖๖ (บาท)	๒๕๖๗ (บาท)	๒๕๖๘ (บาท)	๒๕๖๙ (บาท)	๒๕๗๐ (บาท)			
๑	โครงการระบบผลิตน้ำประปาแบบบ่อกแทงค์ บริเวณอ่างเก็บน้ำบ้านพระ บ้านหนองจมะ หมู่ที่ ๑๐ ตำบลอีเซ อำเภอโพธิ์ศรีสุวรรณ จังหวัดศรีสะเกษ	เพื่อเพิ่มประสิทธิภาพระบบประปาหมู่บ้าน	ระบบผลิตน้ำประปาแบบบ่อกแทงค์					๕,๕๐๐,๐๐๐	๑ แห่ง	น้ำอุปโภค-บริโภค สะอาด	กองช่าง
รวม	๑ โครงการ							๕,๕๐๐,๐๐๐			

๔. ยุทธศาสตร์ที่ ๔ การพัฒนาด้านการวางแผน การส่งเสริมการลงทุน พาณิชยกรรม และการท่องเที่ยว

๔.๑ กลยุทธ์การพัฒนาแหล่งน้ำสู่ความยั่งยืน

(๑) แผนงานการเกษตร

ที่	โครงการ	วัตถุประสงค์	เป้าหมาย (ผลผลิตของ โครงการ)	งบประมาณ					ตัวชี้วัด (KPI)	ผลที่คาดว่าจะได้รับ	หน่วยงาน รับผิดชอบหลัก
				๒๕๖๖ (บาท)	๒๕๖๗ (บาท)	๒๕๖๘ (บาท)	๒๕๖๙ (บาท)	๒๕๗๐ (บาท)			
๑	โครงการขุดลอกหนองนาแซง	เพื่อให้มีแหล่ง เก็บกักน้ำใช้ใน ชุมชน	ขุดลอกหนองนาแซง (ตาม แบบแปลน อปต.อีเซกำหนด)					๑๐,๒๐๐,๐๐๐	เก็บน้ำได้เพิ่มขึ้น	ประชาชนมีน้ำใช้ ตลอดทั้งปี	กองช่าง
รวม	๑ โครงการ							๑๐,๒๐๐,๐๐๐			

๓. ยุทธศาสตร์ที่ ๓ การพัฒนาด้านการจัดระเบียบชุมชน/สังคม และการรักษาความสงบ

๓.๑ กลยุทธ์ชุมชนปลอดภัย

(๑) แผนงานการรักษาความสงบภายใน

ที่	โครงการ	วัตถุประสงค์	เป้าหมาย (ผลผลิตของ โครงการ)	งบประมาณ					ตัวชี้วัด (KPI)	ผลที่คาดว่าจะได้รับ	หน่วยงาน รับผิดชอบหลัก
				๒๕๖๖ (บาท)	๒๕๖๗ (บาท)	๒๕๖๘ (บาท)	๒๕๖๙ (บาท)	๒๕๗๐ (บาท)			
๑	โครงการปรับปรุงหอกระจายข่าวบ้าน หนองจมะ	เพื่อให้ประชาชน รับรู้ข่าวสาร	ปรับปรุงหอกระจายข่าวบ้าน หนองจมะ					๕๐,๐๐๐	๑ แห่ง	ได้รับทราบข่าวสาร อย่างทั่วถึง	กองช่าง
๒	โครงการก่อสร้างลานกีฬาบ้านหนองจ มะ	เพื่อให้ประชาชน มีที่ทำกิจกรรมใน ชุมชน	ลานกีฬา ขนาด ๑๕x๒๐ เมตร พร้อมระบบไฟฟ้าแสงสว่าง				๒๓๐,๐๐๐		๑ แห่ง	ประชาชนมีสุขภาพดี	กองช่าง
รวม	๑ โครงการ						๒๓๐,๐๐๐	๕๐,๐๐๐			

รายละเอียดโครงการพัฒนา
ที่นำมาจากแผนพัฒนาหมู่บ้าน
แผนพัฒนาท้องถิ่น (พ.ศ. ๒๕๖๖ - ๒๕๗๐) ทบพวนปี ๒๕๖๗
องค์การบริหารส่วนตำบลอิเซ

แบบ ผ.๐๒/๑

- ก. ยุทธศาสตร์ชาติ ๒๐ ปี ยุทธศาสตร์ที่ ๒ ด้านการสร้างความสามารถในการแข่งขัน
- ข. แผนพัฒนาเศรษฐกิจและสังคมแห่งชาติ ฉบับที่ ๑๓ หมวดที่ ๕ ไทยเป็นประตูการค้าการลงทุนและยุทธศาสตร์ทางโลจิสติกส์ที่สำคัญของภูมิภาค
- ค. Sustainable Development Goals: SDGs เป้าหมายที่ ๙ พัฒนาโครงสร้างพื้นฐานที่ยืดหยุ่น ส่งเสริมกระบวนการอุตสาหกรรมที่ยั่งยืน และสนับสนุนนวัตกรรม
- ง. ยุทธศาสตร์จังหวัดศรีสะเกษ ประเด็นการพัฒนาที่ ๓ พัฒนาเมืองน่าอยู่ สู่คุณภาพชีวิตประชาชนในทุกมิติ
- จ. ยุทธศาสตร์การพัฒนาขององค์กรปกครองส่วนท้องถิ่นในเขตจังหวัด ยุทธศาสตร์ที่ ๕ พัฒนาและยกระดับโครงสร้างพื้นฐานให้เชื่อมโยงกับการพัฒนาทุกมิติ
๑. ยุทธศาสตร์ที่ ๑ การพัฒนาด้านโครงสร้างพื้นฐาน
- ๑.๒ กลยุทธ์ก่อสร้างถนนคอนกรีต ถนนดินลงหินคลุก ถนนดิน
- (๑) แผนงานอุตสาหกรรมและการโยธา
- บ้านอรุณรังษี หมู่ที่ ๑๑**

ที่	โครงการ	วัตถุประสงค์	เป้าหมาย (ผลผลิตของโครงการ)	งบประมาณ					ตัวชี้วัด (KPI)	ผลที่คาดว่าจะได้รับ	หน่วยงาน รับผิดชอบหลัก
				๒๕๖๖ (บาท)	๒๕๖๗ (บาท)	๒๕๖๘ (บาท)	๒๕๖๙ (บาท)	๒๕๗๐ (บาท)			
๑	โครงการก่อสร้างถนนคอนกรีตเส้นจากบ้านอรุณรังษีไปบ้านเอืเซใต้ บ้านอรุณรังษี หมู่ที่ ๑๑ ตำบลอิเซ อำเภอโพธิ์ศรีสุวรรณ จังหวัดศรีสะเกษ	เพื่อให้การสัญจรไปมาสะดวกยิ่งขึ้น	ก่อสร้างถนนคอนกรีต กว้าง ๕ เมตร หนาเฉลี่ย ๐.๑๕ เมตร ยาว ๘๓๐ เมตร หรือมีพื้นที่ไม่น้อยกว่า ๔,๑๕๐ ตารางเมตร				๒,๕๘๐,๐๐๐		ถนน คสล. ยาว ๘๓๐ เมตร	การคมนาคมสะดวก ยิ่งขึ้น	กองช่าง, อบจ., กรมส่งเสริมฯ
๒	โครงการก่อสร้างถนนคอนกรีตจากหน้าสำนักสงฆ์อรุณรังษีไปทางบ้านบุงเบา บ้านอรุณรังษี หมู่ที่ ๑๑ ตำบลอิเซ อำเภอโพธิ์ศรีสุวรรณ จังหวัดศรีสะเกษ	เพื่อให้การสัญจรไปมาสะดวกยิ่งขึ้น	ก่อสร้างถนนคอนกรีต กว้าง ๔ เมตร หนาเฉลี่ย ๐.๑๕ เมตร ยาว ๖๐๐ เมตร หรือมีพื้นที่ไม่น้อยกว่า ๒,๔๐๐ ตารางเมตร					๑,๗๔๐,๐๐๐	ถนน คสล. ยาว ๖๐๐ เมตร	การคมนาคมสะดวก ยิ่งขึ้น	กองช่าง, อบจ., กรมส่งเสริมฯ

๑. ยุทธศาสตร์ที่ ๑ การพัฒนาด้านโครงสร้างพื้นฐาน

๑.๒ กลยุทธ์ก่อสร้างถนนคอนกรีต ถนนดินลงหินคลุก ถนนดิน

(๑) แผนงานอุตสาหกรรมและการโยธา

บ้านอรุณรังษี หมู่ที่ ๑๑

ที่	โครงการ	วัตถุประสงค์	เป้าหมาย (ผลผลิตของโครงการ)	งบประมาณ					ตัวชี้วัด (KPI)	ผลที่คาดว่าจะได้รับ	หน่วยงาน รับผิดชอบหลัก
				๒๕๖๖ (บาท)	๒๕๖๗ (บาท)	๒๕๖๘ (บาท)	๒๕๖๙ (บาท)	๒๕๗๐ (บาท)			
๓	โครงการขยายถนนคอนกรีตจากสะพานบ้านแสงไปตามคลองถึงถนนเส้นไปโรงเรียนเบญจคามฯ บ้านอรุณรังษี หมู่ที่ ๑๑ ตำบลอีเซ อำเภอโศกรีสวรรณ จังหวัดศรีสะเกษ	เพื่อให้การสัญจรไปมาสะดวกยิ่งขึ้น	ก่อสร้างถนนคอนกรีต กว้าง ๔ เมตร หนาเฉลี่ย ๐.๑๕ เมตร ยาว ๕๓๐ เมตร หรือมีพื้นที่ไม่น้อยกว่า ๒,๑๒๐ ตารางเมตร					๑,๕๔๐,๐๐๐	ถนน คสล. ยาว ๕๓๐ เมตร	การคมนาคมสะดวกยิ่งขึ้น	กองช่าง, อบจ., กรมส่งเสริมฯ
๔	โครงการก่อสร้างถนนคอนกรีตเส้นบ้านนายแถม อมทนถึงบ้านนายสุข บุญยงค์ บ้านอรุณรังษี หมู่ที่ ๑๑ ตำบลอีเซ อำเภอโศกรีสวรรณ จังหวัดศรีสะเกษ	เพื่อให้การสัญจรไปมาสะดวกยิ่งขึ้น	ก่อสร้างถนนคอนกรีต กว้าง ๓ เมตร หนาเฉลี่ย ๐.๑๕ เมตร ยาว ๖๐ เมตร หรือมีพื้นที่ไม่น้อยกว่า ๑๘๐ ตารางเมตร					๑๒๐,๐๐๐	ถนน คสล. ยาว ๖๐ เมตร	การคมนาคมสะดวกยิ่งขึ้น	กองช่าง, อบจ., กรมส่งเสริมฯ
รวม	๔ โครงการ						๒,๕๘๐,๐๐๐	๓,๔๐๐,๐๐๐			

๑. ยุทธศาสตร์ที่ ๑ การพัฒนาด้านโครงสร้างพื้นฐาน

๑.๓ กลยุทธ์ขยายเขตไฟฟ้าแรงต่ำ

(๑) แผนงานเคหะและชุมชน

บ้านอรุณรังษี หมู่ที่ ๑๑

ที่	โครงการ	วัตถุประสงค์	เป้าหมาย (ผลผลิตของโครงการ)	งบประมาณ					ตัวชี้วัด (KPI)	ผลที่คาดว่าจะได้รับ	หน่วยงาน รับผิดชอบหลัก
				๒๕๖๖ (บาท)	๒๕๖๗ (บาท)	๒๕๖๘ (บาท)	๒๕๖๙ (บาท)	๒๕๗๐ (บาท)			
๑	โครงการขยายเขตไฟฟ้าแรงต่ำจากสามแยกบ้านนางอัมพร ฝาดเงินไปทางสำนักสงฆ์อรุณรังษี ถึงนางนาคคุณ ทักษิณ บ้านอรุณรังษี หมู่ที่ ๑๑ ตำบลอิเซ อำเภอโพธิ์ศรีสุวรรณ จังหวัดศรีสะเกษ	เพื่อให้มีไฟฟ้าใช้ อย่างทั่วถึง	ขยายเขตไฟฟ้าแรงต่ำจากสามแยกบ้านนางอัมพร ฝาดเงินไปทางสำนักสงฆ์อรุณรังษี ถึงนางนาคคุณ ทักษิณ ระยะทาง ๓๕๐ เมตร				๒๓๐,๐๐๐		ขยายเขตไฟฟ้า ระยะทาง ยาว ๓๕๐ เมตร	ประชาชนมีไฟฟ้าใช้ อย่างทั่วถึง	กองช่าง
๒	โครงการขยายเขตไฟฟ้าแรงต่ำจากบ้านหนองเหล็กไปถึงบ้านอิเซใต้ บ้านอรุณรังษี หมู่ที่ ๑๑ ตำบลอิเซ อำเภอโพธิ์ศรีสุวรรณ จังหวัดศรีสะเกษ	เพื่อให้มีไฟฟ้าใช้ อย่างทั่วถึง	ขยายเขตไฟฟ้าแรงต่ำจากบ้านหนองเหล็กไปถึงบ้านอิเซใต้ ระยะทาง ๓๕๐ เมตร					๒๓๘,๐๐๐	ขยายเขตไฟฟ้า ระยะทาง ยาว ๓๕๐ เมตร	ประชาชนมีไฟฟ้าใช้ อย่างทั่วถึง	กองช่าง
๓	โครงการขยายเขตไฟฟ้าแรงต่ำจากสะพานบ้านแสงไปตามคลองถึงถนนเส้นไปโรงเรียนเบญจคามฯ บ้านอรุณรังษี หมู่ที่ ๑๑ ตำบลอิเซ อำเภอโพธิ์ศรีสุวรรณ จังหวัดศรีสะเกษ	เพื่อให้มีไฟฟ้าใช้ อย่างทั่วถึง	ขยายเขตไฟฟ้าแรงต่ำจากสะพานบ้านแสงไปตามคลองถึงถนนเส้นไปโรงเรียนเบญจคามฯ ระยะทาง ๕๓๐ เมตร					๓๖๐,๐๐๐	ขยายเขตไฟฟ้า ระยะทาง ยาว ๕๓๐ เมตร	ประชาชนมีไฟฟ้าใช้ อย่างทั่วถึง	กองช่าง
๔	โครงการขยายเขตไฟฟ้าแรงต่ำจากบ้านอรุณรังษีไปตามถนนเส้นแสง-เสียวสุดเขตตำบลอิเซ บ้านอรุณรังษี หมู่ที่ ๑๑ ตำบลอิเซ อำเภอโพธิ์ศรีสุวรรณ จังหวัดศรีสะเกษ	เพื่อให้มีไฟฟ้าใช้ อย่างทั่วถึง	ขยายเขตไฟฟ้าแรงต่ำจากสะพานบ้านแสงไปตามคลองถึงถนนเส้นไปโรงเรียนเบญจคามฯ ระยะทาง ๘๕๐ เมตร				๕๗๐,๐๐๐		ขยายเขตไฟฟ้า ระยะทาง ยาว ๘๕๐ เมตร	ประชาชนมีไฟฟ้าใช้ อย่างทั่วถึง	กองช่าง
รวม	๔ โครงการ						๘๐๐,๐๐๐	๕๙๘,๐๐๐			

๑. ยุทธศาสตร์ที่ ๑ การพัฒนาด้านโครงสร้างพื้นฐาน

๑.๔ กลยุทธ์ก่อสร้างวางระบายน้ำ

(๑) แผนงานอุตสาหกรรมและการโยธา

บ้านอรุณรังษี หมู่ที่ ๑๑

ที่	โครงการ	วัตถุประสงค์	เป้าหมาย (ผลผลิตของโครงการ)	งบประมาณ					ตัวชี้วัด (KPI)	ผลที่คาดว่าจะได้รับ	หน่วยงาน รับผิดชอบหลัก
				๒๕๖๖ (บาท)	๒๕๖๗ (บาท)	๒๕๖๘ (บาท)	๒๕๖๙ (บาท)	๒๕๗๐ (บาท)			
๑	โครงการก่อสร้างวางระบายน้ำตามเส้นถนนกลางหมู่ บ้านอรุณรังษี หมู่ที่ ๑๑ ตำบลอีเซ อำเภอโพธิ์ศรีสุวรรณ จังหวัดศรีสะเกษ	เพื่อระบายน้ำในชุมชนได้สะดวก	ก่อสร้างวางระบายน้ำเส้นถนนกลางหมู่บ้านอรุณรังษี ระยะทาง ๔๒๐ เมตร				๕๖๗,๐๐๐		วางระบายน้ำ ระยะทาง ยาว ๔๒๐ เมตร	ลดน้ำท่วมขังในชุมชน	กองช่าง
๒	โครงการก่อสร้างวางระบายน้ำตามแนวถนนเส้นแสง-เสียวหน้าบ้านนายเพิ่มกันแก้ว บ้านอรุณรังษี หมู่ที่ ๑๑ ตำบลอีเซ อำเภอโพธิ์ศรีสุวรรณ จังหวัดศรีสะเกษ	เพื่อระบายน้ำในชุมชนได้สะดวก	ก่อสร้างวางระบายน้ำจากสาธารณะประโยชน์ (ปู่ตา) ถึงบ้านนางสุภักดิ์ พรหมดี ระยะทาง ๑๕๒ เมตร					๒๐๖,๐๐๐	วางระบายน้ำ ระยะทาง ยาว ๑๕๒ เมตร	ลดน้ำท่วมขังในชุมชน	กองช่าง
รวม	๒ โครงการ						๕๖๗,๐๐๐	๒๐๖,๐๐๐			

๑. ยุทธศาสตร์ที่ ๑ การพัฒนาด้านโครงสร้างพื้นฐาน

๑.๕ กลยุทธ์ขยายเขตวางท่อสร้างน้ำเพื่อการเกษตร

(๑) แผนงานอุตสาหกรรมและการโยธา

บ้านอรุณรังษี หมู่ที่ ๑๑

ที่	โครงการ	วัตถุประสงค์	เป้าหมาย (ผลผลิตของโครงการ)	งบประมาณ					ตัวชี้วัด (KPI)	ผลที่คาดว่าจะได้รับ	หน่วยงาน รับผิดชอบหลัก
				๒๕๖๖ (บาท)	๒๕๖๗ (บาท)	๒๕๖๘ (บาท)	๒๕๖๙ (บาท)	๒๕๗๐ (บาท)			
๑	โครงการวางท่อส่งน้ำเพื่อการเกษตรนา นางพิมพ์พา ดีใจไปทางนายสมใจ วงศ์สุโพธิ์ บ้านอรุณรังษี หมู่ที่ ๑๑ ตำบลอีเซ อำเภอโพธิ์ศรีสุวรรณ จังหวัด ศรีสะเกษ	เพื่อให้เกษตรกร มีน้ำเพียงพอใน การทำเกษตร	วางท่อส่งน้ำจากนางพิมพ์ พา ดีใจไปทางนายสมใจ วงศ์สุโพธิ์ ประมาณ ๒๘๐ เมตร พร้อมหัวน้ำ				๓๒๐,๐๐๐		ท่อส่งน้ำ ระยะทาง ยาว ๒๘๐ เมตร	เกษตรกรมีน้ำ เพียงพอ	กองช่าง
๒	โครงการวางท่อส่งน้ำเพื่อการเกษตร จากนายทองดี รักดีไปถึงนางบุญชู พุทธระสุ บ้านอรุณรังษี หมู่ที่ ๑๑ ตำบลอีเซ อำเภอโพธิ์ศรีสุวรรณ จังหวัด ศรีสะเกษ	เพื่อให้เกษตรกร มีน้ำเพียงพอใน การทำเกษตร	วางท่อส่งน้ำจากนางพิมพ์ พา ดีใจไปทางนายสมใจ วงศ์สุโพธิ์ ประมาณ ๒๓๐ เมตร พร้อมหัวน้ำ					๒๖๐,๐๐๐	ท่อส่งน้ำ ระยะทาง ยาว ๒๓๐ เมตร	เกษตรกรมีน้ำ เพียงพอ	กองช่าง
๓	โครงการเชื่อมท่อส่งน้ำสถานีบ้าน หนองฮูกับสถานีบ้านห้องเปือย(บริเวณ สำนักสงฆ์รุ่งอรุณ) บ้านอรุณรังษี หมู่ที่ ๑๑ ตำบลอีเซ อำเภอโพธิ์ศรีสุวรรณ จังหวัดศรีสะเกษ	เพื่อให้เกษตรกร มีน้ำเพียงพอใน การทำเกษตร	เชื่อมท่อส่งน้ำสถานีบ้าน หนองฮูกับสถานีบ้านห้องเปือย (บริเวณสำนักสงฆ์รุ่งอรุณ)				๖๐,๐๐๐		เชื่อมจุด ๑ จุด	เกษตรกรมีน้ำ เพียงพอ	กองช่าง
รวม	๓ โครงการ						๓๘๐,๐๐๐	๒๖๐,๐๐๐			

๑. ยุทธศาสตร์ที่ ๑ การพัฒนาäänโครงสร้างพื้นฐาน

๑.๖ กลยุทธ์ขยายเขตท่อเมนประปาเพิ่ม

(๑) แผนงานอุตสาหกรรมและการโยธา

บ้านอรุณรังษี หมู่ที่ ๑๑

ที่	โครงการ	วัตถุประสงค์	เป้าหมาย (ผลผลิตของโครงการ)	งบประมาณ					ตัวชี้วัด (KPI)	ผลที่คาดว่าจะได้รับ	หน่วยงาน รับผิดชอบหลัก
				๒๕๖๖ (บาท)	๒๕๖๗ (บาท)	๒๕๖๘ (บาท)	๒๕๖๙ (บาท)	๒๕๗๐ (บาท)			
๑	โครงการปรับปรุงระบบประปาบ้านอรุณรังษี(เปลี่ยนท่อเมนประปา) บ้านอรุณรังษี หมู่ที่ ๑๑ ตำบลอิเซ อำเภอโศกศรีสุวรรณ จังหวัดศรีสะเกษ	เพื่อเพิ่มประสิทธิภาพระบบประปาหมู่บ้าน	เปลี่ยนท่อเมนประปา พร้อมอุปกรณ์ประตูน้ำเปิด-ปิด อุปกรณ์ต่อเชื่อมมาตรวัดน้ำ ระยะทาง ๑,๓๒๐ เมตร			๕๒๘,๐๐๐			ท่อเมนประปา ระยะทาง ยาว ๑,๓๒๐ เมตร	น้ำอุปโภค-บริโภค สะอาด	กองช่าง
๒	โครงการขยายเขตระบบประปาป๊อกแทงค้มาเชื่อมจุดบ้านนายไถ่ มีคำ บ้านอรุณรังษี หมู่ที่ ๑๑ ตำบลอิเซ อำเภอโศกศรีสุวรรณ จังหวัดศรีสะเกษ	เพื่อเพิ่มประสิทธิภาพระบบประปาหมู่บ้าน	ขยายเขตระบบประปาป๊อกแทงค้ ระยะทาง ๒๗๐ เมตร				๑๐๘,๐๐๐		ท่อเมนประปา ระยะทาง ยาว ๒๗๐ เมตร	น้ำอุปโภค-บริโภค สะอาด	กองช่าง
รวม	๒ โครงการ					๕๒๘,๐๐๐	๑๐๘,๐๐๐				

รายละเอียดโครงการพัฒนา
ที่นำมาจากแผนพัฒนาหมู่บ้าน
แผนพัฒนาท้องถิ่น (พ.ศ. ๒๕๖๖ - ๒๕๗๐) ทบทวนปี ๒๕๖๗
องค์การบริหารส่วนตำบลอีเซ

แบบ ผ.๐๒/๑

- ก. ยุทธศาสตร์ชาติ ๒๐ ปี ยุทธศาสตร์ที่ ๒ ด้านการสร้างความสามารถในการแข่งขัน
- ข. แผนพัฒนาเศรษฐกิจและสังคมแห่งชาติ ฉบับที่ ๑๓ หมวดหมายที่ ๕ ไทยเป็นประตูการค้าการลงทุนและยุทธศาสตร์ทางโลจิสติกส์ที่สำคัญของภูมิภาค
- ค. Sustainable Development Goals: SDGs เป้าหมายที่ ๙ พัฒนาโครงสร้างพื้นฐานที่ยืดหยุ่น ส่งเสริมกระบวนการอุตสาหกรรมที่ยั่งยืน และสนับสนุนนวัตกรรม
- ง. ยุทธศาสตร์จังหวัดศรีสะเกษ ประเด็นการพัฒนาที่ ๓ พัฒนาเมืองน่าอยู่ สู่คุณภาพชีวิตประชาชนในทุกมิติ
- จ. ยุทธศาสตร์การพัฒนาขององค์กรปกครองส่วนท้องถิ่นในเขตจังหวัด ยุทธศาสตร์ที่ ๕ พัฒนาและยกระดับโครงสร้างพื้นฐานให้เชื่อมโยงกับการพัฒนาทุกมิติ
๑. ยุทธศาสตร์ที่ ๑ การพัฒนาด้านโครงสร้างพื้นฐาน
- ๑.๒ กลยุทธ์ก่อสร้างถนนคอนกรีต ถนนดินลงหินคลุก ถนนดิน
- (๑) แผนงานอุตสาหกรรมและการโยธา

บ้านโนน หมู่ที่ ๑๒

ที่	โครงการ	วัตถุประสงค์	เป้าหมาย (ผลผลิตของโครงการ)	งบประมาณ					ตัวชี้วัด (KPI)	ผลที่คาดว่าจะได้รับ	หน่วยงาน รับผิดชอบหลัก
				๒๕๖๖ (บาท)	๒๕๖๗ (บาท)	๒๕๖๘ (บาท)	๒๕๖๙ (บาท)	๒๕๗๐ (บาท)			
๑	โครงการก่อสร้างถนนคอนกรีตเส้นจากบ้านโนนไปถึงแยกบ้านน้อยดงเมืองบ้านโนน หมู่ที่ ๑๒ ตำบลอีเซ อำเภอโพธิ์ศรีสุวรรณ จังหวัดศรีสะเกษ	เพื่อให้การสัญจรไปมาสะดวกยิ่งขึ้น	ก่อสร้างถนนคอนกรีต กว้าง ๕ เมตร หนาเฉลี่ย ๐.๑๕ เมตร ยาว ๗๐๐ เมตร หรือมีพื้นที่ไม่น้อยกว่า ๓,๕๐๐ ตารางเมตร					๒,๑๗๗,๐๐๐	ถนน คสล. ยาว ๗๐๐ เมตร	การคมนาคมสะดวกยิ่งขึ้น	กองช่าง, อบจ., กรมส่งเสริมฯ
๒	โครงการก่อสร้างถนนคอนกรีตเส้นจากบ้านนายวุฒิพงษ์ แพงยาไปถึงบ้านนางพรรณิ ขึ้นเสียง บ้านโนน หมู่ที่ ๑๒ ตำบลอีเซ อำเภอโพธิ์ศรีสุวรรณ จังหวัดศรีสะเกษ	เพื่อให้การสัญจรไปมาสะดวกยิ่งขึ้น	ก่อสร้างถนนคอนกรีต กว้าง ๓ เมตร หนาเฉลี่ย ๐.๑๕ เมตร ยาว ๗๔ เมตร หรือมีพื้นที่ไม่น้อยกว่า ๒๒๒ ตารางเมตร					๑๔๐,๐๐๐	ถนน คสล. ยาว ๗๔ เมตร	การคมนาคมสะดวกยิ่งขึ้น	กองช่าง, อบจ., กรมส่งเสริมฯ

๑. ยุทธศาสตร์ที่ ๑ การพัฒนาด้านโครงสร้างพื้นฐาน

๑.๒ กลยุทธ์ก่อสร้างถนนคอนกรีต ถนนดินลงหินคลุก ถนนดิน

(๑) แผนงานอุตสาหกรรมและการโยธา

บ้านโนน หมู่ที่ ๑๒

ที่	โครงการ	วัตถุประสงค์	เป้าหมาย (ผลผลิตของโครงการ)	งบประมาณ					ตัวชี้วัด (KPI)	ผลที่คาดว่าจะได้รับ	หน่วยงาน รับผิดชอบหลัก
				๒๕๖๖ (บาท)	๒๕๖๗ (บาท)	๒๕๖๘ (บาท)	๒๕๖๙ (บาท)	๒๕๗๐ (บาท)			
๓	โครงการขยายถนนคอนกรีตจากสามแยกป่าบ้านโนนไปทางทิศตะวันออกตามถนนแนวกันไฟ บ้านโนน หมู่ที่ ๑๒ ตำบลอิเซ อำเภอโพธิ์ศรีสุวรรณ จังหวัดศรีสะเกษ	เพื่อให้การสัญจรไปมาสะดวกยิ่งขึ้น	ก่อสร้างถนนคอนกรีต กว้าง ๕ เมตร หนาเฉลี่ย ๐.๑๕ เมตร ยาว ๕๐๐ เมตร หรือมีพื้นที่ไม่น้อยกว่า ๒,๕๐๐ ตารางเมตร					๑,๕๕๖,๐๐๐	ถนน คสล. ยาว ๕๐๐ เมตร	การคมนาคมสะดวกยิ่งขึ้น	กองช่าง, อบจ., กรมส่งเสริมฯ
๔	โครงการก่อสร้างถนนคอนกรีตข้างศาลาประชาคมบ้านโนนไปทางทิศตะวันออก บ้านโนน หมู่ที่ ๑๒ ตำบลอิเซ อำเภอโพธิ์ศรีสุวรรณ จังหวัดศรีสะเกษ	เพื่อให้การสัญจรไปมาสะดวกยิ่งขึ้น	ก่อสร้างถนนคอนกรีต กว้าง ๓ เมตร หนาเฉลี่ย ๐.๑๕ เมตร ยาว ๔๘ เมตร หรือมีพื้นที่ไม่น้อยกว่า ๑๔๔ ตารางเมตร				๑๐๖,๐๐๐		ถนน คสล. ยาว ๔๘ เมตร	การคมนาคมสะดวกยิ่งขึ้น	กองช่าง, อบจ., กรมส่งเสริมฯ
๕	โครงการก่อสร้างถนนคอนกรีตจากศาลาประชาคมไปทางทิศตะวันตกถึงจรดถนนทำใหม่ บ้านโนน หมู่ที่ ๑๒ ตำบลอิเซ อำเภอโพธิ์ศรีสุวรรณ จังหวัดศรีสะเกษ	เพื่อให้การสัญจรไปมาสะดวกยิ่งขึ้น	ก่อสร้างถนนคอนกรีต กว้าง ๔ เมตร หนาเฉลี่ย ๐.๑๕ เมตร ยาว ๗๑ เมตร หรือมีพื้นที่ไม่น้อยกว่า ๒๘๔ ตารางเมตร				๒๐๖,๐๐๐		ถนน คสล. ยาว ๗๑ เมตร	การคมนาคมสะดวกยิ่งขึ้น	กองช่าง, อบจ., กรมส่งเสริมฯ
๖	โครงการก่อสร้างถนนคอนกรีตจากบ้านนางพรรณี ขึ้นเสียงไปทางทิศตะวันตกถึงบ้านนายสุภาพ ชินศรี บ้านโนน หมู่ที่ ๑๒ ตำบลอิเซ อำเภอโพธิ์ศรีสุวรรณ จังหวัดศรีสะเกษ	เพื่อให้การสัญจรไปมาสะดวกยิ่งขึ้น	ก่อสร้างถนนคอนกรีต กว้าง ๔ เมตร หนาเฉลี่ย ๐.๑๕ เมตร ยาว ๖๐ เมตร หรือมีพื้นที่ไม่น้อยกว่า ๒๔๐ ตารางเมตร					๑๗๔,๐๐๐	ถนน คสล. ยาว ๖๐ เมตร	การคมนาคมสะดวกยิ่งขึ้น	กองช่าง, อบจ., กรมส่งเสริมฯ

๑. ยุทธศาสตร์ที่ ๑ การพัฒนาด้านโครงสร้างพื้นฐาน

๑.๒ กลยุทธ์ก่อสร้างถนนคอนกรีต ถนนดินลงหินคลุก ถนนดิน

(๑) แผนงานอุตสาหกรรมและการโยธา

บ้านโนน หมู่ที่ ๑๒

ที่	โครงการ	วัตถุประสงค์	เป้าหมาย (ผลผลิตของโครงการ)	งบประมาณ					ตัวชี้วัด (KPI)	ผลที่คาดว่าจะได้รับ	หน่วยงาน รับผิดชอบหลัก
				๒๕๖๖ (บาท)	๒๕๖๗ (บาท)	๒๕๖๘ (บาท)	๒๕๖๙ (บาท)	๒๕๗๐ (บาท)			
๗	โครงการก่อสร้างถนนคอนกรีตจุด ทางเข้าบ้านโนนเชื่อมถนนลาดยาง บ้านโนน หมู่ที่ ๑๒ ตำบลอีเซ อำเภอ โพนศรีสุพรรณ จังหวัดศรีสะเกษ	เพื่อให้การสัญจร ไปมาสะดวกยิ่งขึ้น	ก่อสร้างถนนคอนกรีต กว้าง ๕ เมตร หนาเฉลี่ย ๐.๑๕ เมตร ยาว ๑๑ เมตร หรือมีพื้นที่ไม่ น้อยกว่า ๕๕ ตารางเมตร					๓๕,๐๐๐	ถนน คสล. ยาว ๑๑ เมตร	การคมนาคม สะดวกยิ่งขึ้น	กองช่าง, อบจ., กรมส่งเสริมฯ
๘	โครงการก่อสร้างถนนดินจากบ้านนายวี ระศักดิ์ ภาษีไปทางทิศเหนือ บ้านโนน หมู่ที่ ๑๒ ตำบลอีเซ อำเภอโพนศรี สุพรรณ จังหวัดศรีสะเกษ	เพื่อให้การสัญจร ไปมาสะดวกยิ่งขึ้น	ก่อสร้างถนนดิน กว้าง ๔ เมตร หนาเฉลี่ย ๑.๐๐ เมตร ยาว ๔๘ เมตร หรือมีพื้นที่ไม่น้อย กว่า ๑๙๒ ตารางเมตร					๒๔,๐๐๐	ถนนดิน ยาว ๔๘ เมตร	การคมนาคม สะดวกยิ่งขึ้น	กองช่าง, อบจ., กรมส่งเสริมฯ
รวม	๘ โครงการ							๓๑๒,๐๐๐	๔,๑๐๖,๐๐๐		

๑. ยุทธศาสตร์ที่ ๑ การพัฒนาด้านโครงสร้างพื้นฐาน

๑.๓ กลยุทธ์ขยายเขตไฟฟ้าแรงต่ำ

(๑) แผนงานเคหะและชุมชน

บ้านโนน หมู่ที่ ๑๒

ที่	โครงการ	วัตถุประสงค์	เป้าหมาย (ผลผลิตของโครงการ)	งบประมาณ					ตัวชี้วัด (KPI)	ผลที่คาดว่าจะได้รับ	หน่วยงาน รับผิดชอบหลัก
				๒๕๖๖ (บาท)	๒๕๖๗ (บาท)	๒๕๖๘ (บาท)	๒๕๖๙ (บาท)	๒๕๗๐ (บาท)			
๑	โครงการขยายเขตไฟฟ้าแรงต่ำจากไร่นางทองพูล บัวศรีไปถึงที่นายหลวงศิริ บ้านโนน หมู่ที่ ๑๒ ตำบลอิเซ อำเภอโพนศรีสุพรรณ จังหวัดศรีสะเกษ	เพื่อให้มีไฟฟ้าใช้ อย่างทั่วถึง	ขยายเขตไฟฟ้าแรงต่ำจากบ้านแปะไปตามแนวถนนโนนบ้านเก่า ถึงนางทองพูล บัวศรี ระยะทาง ๓๐๐ เมตร				๒๐๔,๐๐๐		ขยายเขตไฟฟ้า ระยะทาง ยาว ๓๐๐ เมตร	ประชาชนมีไฟฟ้าใช้ อย่างทั่วถึง	กองช่าง
๒	โครงการขยายเขตไฟฟ้าแรงต่ำจากสามแยกป่าบ้านโนนไปถึงแยกบ้านน้อยดงเมือง บ้านโนน หมู่ที่ ๑๒ ตำบลอิเซ อำเภอโพนศรีสุพรรณ จังหวัดศรีสะเกษ	เพื่อให้มีไฟฟ้าใช้ อย่างทั่วถึง	ขยายเขตไฟฟ้าแรงต่ำสามแยกป่าบ้านโนนไปถึงแยกบ้านน้อยดงเมือง ระยะทาง ๗๐๐ เมตร				๒๙๐,๐๐๐	๒๙๐,๐๐๐	ขยายเขตไฟฟ้า ระยะทาง ยาว ๗๐๐ เมตร	ประชาชนมีไฟฟ้าใช้ อย่างทั่วถึง	กองช่าง
รวม	๒ โครงการ						๔๙๔,๐๐๐	๒๙๐,๐๐๐			

๑. ยุทธศาสตร์ที่ ๑ การพัฒนาด้านโครงสร้างพื้นฐาน

๑.๔ กลยุทธ์ก่อสร้างวางระบายน้ำ

(๑) แผนงานอุตสาหกรรมและการโยธา

บ้านโนน หมู่ที่ ๑๒

ที่	โครงการ	วัตถุประสงค์	เป้าหมาย (ผลผลิตของโครงการ)	งบประมาณ					ตัวชี้วัด (KPI)	ผลที่คาดว่าจะได้รับ	หน่วยงาน รับผิดชอบหลัก
				๒๕๖๖ (บาท)	๒๕๖๗ (บาท)	๒๕๖๘ (บาท)	๒๕๖๙ (บาท)	๒๕๗๐ (บาท)			
๑	โครงการก่อสร้างวางระบายน้ำตามแนวถนนเส้นกลางหมู่บ้านโนน หมู่ที่ ๑๒ ตำบลอิเซ อำเภอบึงสามพัน จังหวัดศรีสะเกษ	เพื่อระบายน้ำในชุมชนได้สะดวก	ก่อสร้างวางระบายน้ำตามแนวถนนเส้นกลางหมู่บ้านโนน ระยะทาง ๒๔๐ เมตร				๓๒๔,๐๐๐		วางระบายน้ำระยะทาง ยาว ๒๔๐ เมตร	ลดน้ำท่วมขังในชุมชน	กองช่าง
รวม	๑ โครงการ						๓๒๔,๐๐๐				

๔. ยุทธศาสตร์ที่ ๔ การพัฒนาด้านการวางแผน การส่งเสริมการลงทุน พาณิชยกรรม และการท่องเที่ยว

๔.๑ กลยุทธ์การพัฒนาแหล่งน้ำสู่ความยั่งยืน

(๑) แผนงานการเกษตร

บ้านโนน หมู่ที่ ๑๒

ที่	โครงการ	วัตถุประสงค์	เป้าหมาย (ผลผลิตของโครงการ)	งบประมาณ					ตัวชี้วัด (KPI)	ผลที่คาดว่าจะได้รับ	หน่วยงาน รับผิดชอบหลัก
				๒๕๖๖ (บาท)	๒๕๖๗ (บาท)	๒๕๖๘ (บาท)	๒๕๖๙ (บาท)	๒๕๗๐ (บาท)			
๑	โครงการขุดลอกขยายหนองประปาหมู่บ้านโนนพร้อมทำพนังคอนกรีตกันดิน	เพื่อให้มีแหล่งเก็บกักน้ำใช้ในชุมชน	ขุดลอกหนองประป้าบ้านโนนพร้อมทำพนังคอนกรีต (ตามแบบแปลน อบต.อิเซกำหนด)			๒๔๘,๐๐๐			เก็บน้ำได้เพิ่มขึ้น	ประชาชนมีน้ำใช้ตลอดทั้งปี	กองช่าง
รวม	๑ โครงการ					๒๔๘,๐๐๐					

รายละเอียดโครงการพัฒนา

แผนพัฒนาท้องถิ่น (พ.ศ. ๒๕๖๖ - ๒๕๗๐) ทบพวณปี ๑/๒๕๖๗

แบบ ผ. ๐๒/๒

สำหรับ โครงการที่เกี่วข้องขององค์กรปกครองส่วนท้องถิ่นที่ใช้สำหรับการประสานแผนพัฒนาท้องถิ่น

องค์การบริหารส่วนตำบลอิเซ

- ก. ยุทธศาสตร์ชาติ ๒๐ ปี ยุทธศาสตร์ที่ ๒ ด้านการสร้างความสามารถในการแข่งขัน
- ข. แผนพัฒนาเศรษฐกิจและสังคมแห่งชาติ ฉบับที่ ๑๓ หมายความว่า ๕ ไทยเป็นประตูการค้าการลงทุนและยุทธศาสตร์ทางโลจิสติกส์ที่สำคัญของภูมิภาค
- ค. Sustainable Development Goals: SDGs เป้าหมายที่ ๙ พัฒนาโครงสร้างพื้นฐานที่ยืดหยุ่น ส่งเสริมกระบวนการอุตสาหกรรมที่ยั่งยืน และสนับสนุนนวัตกรรม
- ง. ยุทธศาสตร์จังหวัดศรีสะเกษ ประเด็นการพัฒนาด้านที่ ๓ พัฒนาเมืองน่าอยู่ สู่คุณภาพชีวิตประชาชนในทุกมิติ
- จ. ยุทธศาสตร์การพัฒนาขององค์กรปกครองส่วนท้องถิ่นในเขตจังหวัด ยุทธศาสตร์ที่ ๕ พัฒนาและยกระดับโครงสร้างพื้นฐานให้เชื่อมโยงกับการพัฒนาทุกมิติ
๑. ยุทธศาสตร์ที่ ๑ การพัฒนาด้านโครงสร้างพื้นฐาน
- ๑.๑ กลยุทธ์ก่อสร้างถนนลาดยาง และกลยุทธ์ก่อสร้างถนนคอนกรีต ถนนดินลงหินคลุก ถนนดิน

(๑) แผนงานอุตสาหกรรมและการโยธา

ที่	โครงการ	วัตถุประสงค์	เป้าหมาย (ผลผลิตของโครงการ)	งบประมาณ					ตัวชี้วัด (KPI)	ผลที่คาดว่าจะได้รับ	หน่วยงาน รับผิดชอบหลัก
				๒๕๖๖ (บาท)	๒๕๖๗ (บาท)	๒๕๖๘ (บาท)	๒๕๖๙ (บาท)	๒๕๗๐ (บาท)			
๑	โครงการปูผิวทางแอสฟัลต์ติกคอนกรีตเส้นภายในหมู่บ้านหนองฮู หมู่ที่ ๓ ตำบลอิเซ อำเภอโพธิ์ศรีสุวรรณ จังหวัดศรีสะเกษ	เพื่อให้การสัญจรไปมาสะดวกยิ่งขึ้น	ปูผิวทางแอสฟัลต์ติกคอนกรีต กว้าง ๔ เมตร ยาวรวม ๗๐๐ เมตร หนาเฉลี่ย ๐.๐๕ เมตร หรือมีพื้นที่ไม่น้อยกว่า ๒,๘๐๐ ตารางเมตร ระยะที่ ๑ จากทางเข้าหมู่บ้านสุดท้าย ยาว ๔๔๔ เมตร, ระยะที่ ๒ ซอย ๑ ยาว ๒๐๐ เมตร, ระยะที่ ๓ ซอย ๒ ยาว ๕๖ เมตร			๑,๔๖๓,๐๐๐	๑,๔๖๓,๐๐๐		ความยาวนาน	การคมนาคมสะดวกยิ่งขึ้น	กองช่าง, อบจ., กรมส่งเสริมฯ

๑. ยุทธศาสตร์ที่ ๑ การพัฒนาด้านโครงสร้างพื้นฐาน

๑.๑ กลยุทธ์ก่อสร้างถนนลาดยาง และกลยุทธ์ก่อสร้างถนนคอนกรีต ถนนดินลงหินคลุก ถนนดิน

(๑) แผนงานอุตสาหกรรมและการโยธา

ที่	โครงการ	วัตถุประสงค์	เป้าหมาย (ผลผลิตของโครงการ)	งบประมาณ					ตัวชี้วัด (KPI)	ผลที่คาดว่าจะได้รับ	หน่วยงาน รับผิดชอบหลัก
				๒๕๖๖ (บาท)	๒๕๖๗ (บาท)	๒๕๖๘ (บาท)	๒๕๖๙ (บาท)	๒๕๗๐ (บาท)			
๒	โครงการปูผิวทางแอสฟัลต์ติกคอนกรีตเส้นภายในบ้านแปะ หมู่ที่ ๔ ตำบลอีเซ อำเภอโพธิ์ศรีสุวรรณ จังหวัดศรีสะเกษ	เพื่อให้การสัญจรไปมาสะดวกยิ่งขึ้น	ปูผิวทางแอสฟัลต์ติกคอนกรีต ยาวรวม ๗๖๗ เมตร หนาเฉลี่ย ๐.๐๕ เมตร หรือมีพื้นที่ไม่น้อยกว่า ๓,๑๖๖ ตารางเมตร ระยะที่ ๑ จากทางเข้าหมู่บ้านถึงโค้งทางเข้า กว้าง ๕ เมตร ยาว ๑๕๐ เมตร, ระยะที่ ๒ เส้นกลางหมู่บ้าน กว้าง ๔ เมตร ยาว ๒๒๙ เมตร ระยะที่ ๓ ซอย ๑ กว้าง ๔ เมตร ยาว ๙๐ เมตร, ระยะที่ ๔ ซอยทิศตะวันตก-ทิศตะวันออก กว้าง ๕ เมตร ยาว ๒๒๘ เมตร			๑,๖๒๑,๙๐๐	๑,๖๒๑,๙๐๐		ความยาวนาน	การคมนาคมสะดวกยิ่งขึ้น	กองช่าง, อบจ., กรมส่งเสริมฯ
๓	โครงการปูผิวทางแอสฟัลต์ติกคอนกรีตเส้นภายในบ้านอีเซ หมู่ที่ ๕ ตำบลอีเซ อำเภอโพธิ์ศรีสุวรรณ จังหวัดศรีสะเกษ	เพื่อให้การสัญจรไปมาสะดวกยิ่งขึ้น	ปูผิวทางแอสฟัลต์ติกคอนกรีต กว้าง ๔ เมตร ยาวรวม ๙๘๗ เมตร หนาเฉลี่ย ๐.๐๕ เมตร หรือมีพื้นที่ไม่น้อยกว่า ๓,๙๔๘ ตารางเมตร ระยะที่ ๑ ซอยอีเซ ๑ ยาว ๒๗๒ เมตร, ระยะที่ ๒ ซอยอีเซ ๒ ยาว ๒๑๓ เมตร, ระยะที่ ๓ ซอยทิศตะวันตก-ทิศตะวันออก ยาว ๓๗๔ เมตร, ระยะที่ ๔ เส้นทิศตะวันตกหมู่บ้าน ยาว ๑๒๘ เมตร			๒,๐๖๒,๙๐๐		๒,๐๖๒,๙๐๐	ความยาวนาน	การคมนาคมสะดวกยิ่งขึ้น	กองช่าง, อบจ., กรมส่งเสริมฯ

๑. ยุทธศาสตร์ที่ ๑ การพัฒนาด้านโครงสร้างพื้นฐาน

๑.๑ กลยุทธ์ก่อสร้างถนนลาดยาง และกลยุทธ์ก่อสร้างถนนคอนกรีต ถนนดินลงหินคลุก ถนนดิน

(๑) แผนงานอุตสาหกรรมและการโยธา

ที่	โครงการ	วัตถุประสงค์	เป้าหมาย (ผลผลิตของโครงการ)	งบประมาณ					ตัวชี้วัด (KPI)	ผลที่คาดว่าจะได้รับ	หน่วยงาน รับผิดชอบหลัก
				๒๕๖๖ (บาท)	๒๕๖๗ (บาท)	๒๕๖๘ (บาท)	๒๕๖๙ (บาท)	๒๕๗๐ (บาท)			
๔	โครงการปูผิวทางแอสฟัลต์ติกคอนกรีตเส้นภายในบ้านอิเซใต้ หมู่ที่ ๗ ตำบลอิเซ อำเภอบึงสามพัน จังหวัดศรีสะเกษ	เพื่อให้การสัญจรไปมาสะดวกยิ่งขึ้น	ปูผิวทางแอสฟัลต์ติกคอนกรีต กว้าง ๔ เมตร ยาวรวม ๗๘๙ เมตร หนาเฉลี่ย ๐.๐๕ เมตร หรือมีพื้นที่ไม่น้อยกว่า ๓,๑๕๖ ตารางเมตร ระยะที่ ๑ ต่อจากวัดบ้านแก่นไปวัดบ้านอิเซ ยาว ๒๔๙ เมตร, ระยะที่ ๒ ซอยกลางบ้านอิเซ ยาว ๑๔๘ เมตร, ระยะที่ ๓ ร้านส้มตำ-ทิศตะวันออก ยาว ๓๔๒ เมตร			๑,๖๔๙,๐๐๐	๑,๖๔๙,๐๐๐		ความยาวนาน	การคมนาคมสะดวกยิ่งขึ้น	กองช่าง, อบจ., กรมส่งเสริมฯ
๕	โครงการปูผิวทางแอสฟัลต์ติกคอนกรีตเส้นภายในบ้านน้อยดงเมือง หมู่ที่ ๙ ตำบลอิเซ อำเภอบึงสามพัน จังหวัดศรีสะเกษ	เพื่อให้การสัญจรไปมาสะดวกยิ่งขึ้น	ปูผิวทางแอสฟัลต์ติกคอนกรีต กว้าง ๔ เมตร ยาวรวม ๑,๐๙๕ เมตร หนาเฉลี่ย ๐.๐๕ เมตร หรือมีพื้นที่ไม่น้อยกว่า ๔,๓๘๐ ตารางเมตร ระยะที่ ๑ กลางหมู่บ้านสุดสาย ยาว ๗๗๙ เมตร, ระยะที่ ๒ ซอยแยก ๑ ยาว ๑๓๕ เมตร, ระยะที่ ๓ ซอยแยก ๒ ยาว ๑๘๑ เมตร		๒,๒๗๑,๙๐๐	๒,๒๗๑,๙๐๐			ความยาวนาน	การคมนาคมสะดวกยิ่งขึ้น	กองช่าง, อบจ., กรมส่งเสริมฯ

๑. ยุทธศาสตร์ที่ ๑ การพัฒนาด้านโครงสร้างพื้นฐาน

๑.๑ กลยุทธ์ก่อสร้างถนนลาดยาง และกลยุทธ์ก่อสร้างถนนคอนกรีต ถนนดินลงหินคลุก ถนนดิน

(๑) แผนงานอุตสาหกรรมและการโยธา

ที่	โครงการ	วัตถุประสงค์	เป้าหมาย (ผลผลิตของโครงการ)	งบประมาณ					ตัวชี้วัด (KPI)	ผลที่คาดว่าจะได้รับ	หน่วยงาน รับผิดชอบหลัก
				๒๕๖๖ (บาท)	๒๕๖๗ (บาท)	๒๕๖๘ (บาท)	๒๕๖๙ (บาท)	๒๕๗๐ (บาท)			
๖	โครงการปูผิวทางแอสฟัลต์ติกคอนกรีตเส้นภายในบ้านอรุณรังษี หมู่ที่ ๑๑ ตำบลอิเซ อำเภอบึงสามพัน จังหวัดนครราชสีมา	เพื่อให้การสัญจรไปมาสะดวกยิ่งขึ้น	ปูผิวทางแอสฟัลต์ติกคอนกรีต ยาวรวม ๔๗๓ เมตร หนาเฉลี่ย ๐.๐๕ เมตร หรือมีพื้นที่ไม่น้อยกว่า ๑,๖๑๑ ตารางเมตร ระยะที่ ๑ เส้นกลางหมู่บ้านสุดสาย กว้าง ๓ เมตร ยาว ๒๘๑ เมตร, ระยะที่ ๒ ซอยแยก ๑ กว้าง ๔ เมตร ยาว ๑๙๒ เมตร			๙๘๘,๕๐๐			ความยาวนาน	การคมนาคมสะดวกยิ่งขึ้น	กองช่าง, อบจ., กรมส่งเสริมฯ
๗	โครงการปูผิวทางแอสฟัลต์ติกคอนกรีตเส้นภายในบ้านโนน หมู่ที่ ๑๒ ตำบลอิเซ อำเภอบึงสามพัน จังหวัดนครราชสีมา	เพื่อให้การสัญจรไปมาสะดวกยิ่งขึ้น	ปูผิวทางแอสฟัลต์ติกคอนกรีต ยาวรวม ๗๗๐ เมตร หนาเฉลี่ย ๐.๐๕ เมตร หรือมีพื้นที่ไม่น้อยกว่า ๓,๖๓๐ ตารางเมตร ระยะที่ ๑ เส้นกลางหมู่บ้านสุดสาย กว้าง ๕ เมตร ยาว ๕๕๐ เมตร, ระยะที่ ๒ ซอยแยก ๑ กว้าง ๔ เมตร ยาว ๒๒๐ เมตร			๑,๖๐๙,๓๐๐	๑,๖๐๙,๓๐๐	๑,๖๐๙,๓๐๐	ความยาวนาน	การคมนาคมสะดวกยิ่งขึ้น	กองช่าง, อบจ., กรมส่งเสริมฯ
๘	โครงการก่อสร้างถนนคอนกรีตเสริมเหล็กจากโค้งสามแยกบ้านพระไปทางข้ามะแต บ้านพระ หมู่ที่ ๒ ตำบลอิเซ อำเภอบึงสามพัน จังหวัดนครราชสีมา	เพื่อให้การสัญจรไปมาสะดวกยิ่งขึ้น	ถนน คสล.หนาเฉลี่ย ๐.๑๕ เมตร กว้าง ๕ เมตร ยาว ๑,๐๐๐ เมตร หรือมีพื้นที่ไม่น้อยกว่า ๕,๐๐๐ ตารางเมตร			๓,๓๐๐,๐๐๐	๓,๓๐๐,๐๐๐	๓,๓๐๐,๐๐๐	ความยาวนาน	การคมนาคมสะดวกยิ่งขึ้น	กองช่าง, อบจ., กรมส่งเสริมฯ

๑. ยุทธศาสตร์ที่ ๑ การพัฒนาด้านโครงสร้างพื้นฐาน

๑.๑ กลยุทธ์ก่อสร้างถนนลาดยาง และกลยุทธ์ก่อสร้างถนนคอนกรีต ถนนดินลงหินคลุก ถนนดิน

(๑) แผนงานอุตสาหกรรมและการโยธา

ที่	โครงการ	วัตถุประสงค์	เป้าหมาย (ผลผลิตของโครงการ)	งบประมาณ					ตัวชี้วัด (KPI)	ผลที่คาดว่าจะได้รับ	หน่วยงาน รับผิดชอบหลัก
				๒๕๖๖ (บาท)	๒๕๖๗ (บาท)	๒๕๖๘ (บาท)	๒๕๖๙ (บาท)	๒๕๗๐ (บาท)			
๙	โครงการก่อสร้างถนนคอนกรีตจากบ้านเอ็เซไปโตกกระแดง บ้านเอ็เซ หมู่ที่ ๕ ตำบลเอ็เซ อำเภอโพธิ์ศรีสุวรรณ จังหวัดศรีสะเกษ	เพื่อให้การสัญจรไปมาสะดวกยิ่งขึ้น	ถนน คสล. หนาเฉลี่ย ๐.๑๕ เมตร กว้าง ๕ เมตร ยาว ๑,๓๖๐ เมตร หรือมีพื้นที่ไม่น้อยกว่า ๖,๘๐๐ ตารางเมตร			๔,๔๘๙,๐๐๐	๔,๔๘๙,๐๐๐	๔,๔๘๙,๐๐๐	ความยาวถนน	การคมนาคมสะดวกยิ่งขึ้น	กองช่าง, อบจ., กรมส่งเสริมฯ
๑๐	โครงการก่อสร้างถนนคอนกรีตจากบ้านนายอำพร จันทร์อินทร์ ไปถึงบ้านเอ็เซใต้ บ้านหนองหนัก หมู่ที่ ๖ ตำบลเอ็เซ อำเภอโพธิ์ศรีสุวรรณ จังหวัดศรีสะเกษ	เพื่อให้การสัญจรไปมาสะดวกยิ่งขึ้น	ถนน คสล. หนาเฉลี่ย ๐.๑๕ เมตร กว้าง ๕ เมตร ยาว ๑,๖๒๐ เมตร หรือมีพื้นที่ไม่น้อยกว่า ๘,๑๐๐ ตารางเมตร			๕,๓๔๖,๐๐๐	๕,๓๔๖,๐๐๐	๕,๓๔๖,๐๐๐	ความยาวถนน	การคมนาคมสะดวกยิ่งขึ้น	กองช่าง, อบจ., กรมส่งเสริมฯ
๑๑	โครงการก่อสร้างถนนคอนกรีตจากวัดบ้านแก่น ไปถึงบ้านอรุณรังษี บ้านเอ็เซใต้ หมู่ที่ ๗ ตำบลเอ็เซ อำเภอโพธิ์ศรีสุวรรณ จังหวัดศรีสะเกษ	เพื่อให้การสัญจรไปมาสะดวกยิ่งขึ้น	ถนน คสล. หนาเฉลี่ย ๐.๑๕ เมตร กว้าง ๕ เมตร ยาว ๑,๒๕๐ เมตร หรือมีพื้นที่ไม่น้อยกว่า ๖,๒๕๐ ตารางเมตร			๓,๗๕๐,๐๐๐	๓,๗๕๐,๐๐๐	๓,๗๕๐,๐๐๐	ความยาวถนน	การคมนาคมสะดวกยิ่งขึ้น	กองช่าง, อบจ., กรมส่งเสริมฯ
๑๒	โครงการก่อสร้างถนนคอนกรีตเส้นจากโรงเรียนเบญจคามวิทยา ประชาสารค์ ไปอ่างบ้านแสง ตำบลเอ็เซ อำเภอโพธิ์ศรีสุวรรณ จังหวัดศรีสะเกษ	เพื่อให้การสัญจรไปมาสะดวกยิ่งขึ้น	ถนน คสล. หนาเฉลี่ย ๐.๑๕ เมตร กว้าง ๕ เมตร ยาว ๘๐๐ เมตร หรือมีพื้นที่ไม่น้อยกว่า ๔,๐๐๐ ตารางเมตร			๒,๖๓๙,๐๐๐	๒,๖๓๙,๐๐๐	๒,๖๓๙,๐๐๐	ความยาวถนน	การคมนาคมสะดวกยิ่งขึ้น	กองช่าง, อบจ., กรมส่งเสริมฯ

๑. ยุทธศาสตร์ที่ ๑ การพัฒนาäänโครงสร้างพื้นฐาน

๑.๑ กลยุทธ์ก่อสร้างถนนลาดยาง และกลยุทธ์ก่อสร้างถนนคอนกรีต ถนนดินลงหินคลุก ถนนดิน

(๑) แผนงานอุตสาหกรรมและการโยธา

ที่	โครงการ	วัตถุประสงค์	เป้าหมาย (ผลผลิตของโครงการ)	งบประมาณ					ตัวชี้วัด (KPI)	ผลที่คาดว่าจะได้รับ	หน่วยงาน รับผิดชอบหลัก
				๒๕๖๖ (บาท)	๒๕๖๗ (บาท)	๒๕๖๘ (บาท)	๒๕๖๙ (บาท)	๒๕๗๐ (บาท)			
๑๓	โครงการก่อสร้างถนนคอนกรีตเส้น หนองหัวไปโนนเสือโกก บ้านแสง หมู่ที่ ๑ ตำบลอิเซ อำเภอโศกศรี สุวรรณ จังหวัดศรีสะเกษ	เพื่อให้การสัญจร ไปมาสะดวกยิ่งขึ้น	ถนน คสล. หนาเฉลี่ย ๐.๑๕ เมตร กว้าง ๕ เมตร ยาว ๑,๕๐๐ เมตร หรือมีพื้นที่ไม่น้อยกว่า ๗,๕๐๐ ตารางเมตร			๔,๙๕๓,๐๐๐	๔,๙๕๓,๐๐๐	๔,๙๕๓,๐๐๐	ความยาวนาน	การคมนาคมสะดวก ยิ่งขึ้น	กองช่าง, อบจ., กรมส่งเสริมฯ
๑๔	โครงการก่อสร้างถนนคอนกรีตเส้น ทิศใต้วัดบ้านแสง ไปทางสำนักสงฆ์ อรุณรังษี ตำบลอิเซ อำเภอโศกศรี สุวรรณ จังหวัดศรีสะเกษ	เพื่อให้การสัญจร ไปมาสะดวกยิ่งขึ้น	ถนน คสล. หนาเฉลี่ย ๐.๑๕ เมตร กว้าง ๔ เมตร ยาว ๗๓๐ เมตร หรือมีพื้นที่ไม่น้อยกว่า ๒,๙๒๐ ตารางเมตร			๑,๙๓๗,๐๐๐	๑,๙๓๗,๐๐๐	๑,๙๓๗,๐๐๐	ความยาวนาน	การคมนาคมสะดวก ยิ่งขึ้น	กองช่าง, อบจ., กรมส่งเสริมฯ
๑๕	โครงการก่อสร้างถนนคอนกรีต เส้นทางด้านทิศเหนือบ้านน้อยดง เมืองไปทางทิศตะวันตกถึงนานาง ถัน สมบัวคู บ้านน้อยดงเมือง หมู่ที่ ๙ ตำบลอิเซ อำเภอโศกศรีสุวรรณ จังหวัดศรีสะเกษ	เพื่อให้การสัญจร ไปมาสะดวกยิ่งขึ้น	ก่อสร้างถนนคอนกรีต กว้าง ๔ เมตร หนาเฉลี่ย ๐.๑๕ เมตร ยาว ๖๐๐ เมตร หรือมีพื้นที่ไม่น้อยกว่า ๒,๔๐๐ ตารางเมตร			๑,๗๔๐,๐๐๐	๑,๗๔๐,๐๐๐	๑,๗๔๐,๐๐๐	ความยาวนาน	การคมนาคมสะดวก ยิ่งขึ้น	กองช่าง, อบจ., กรมส่งเสริมฯ
๑๖	โครงการก่อสร้างถนนคอนกรีต จากสี่แยกฟาร์มหมูไปถึงบ้านโนน หมู่ที่ ๑๒ ตำบลอิเซ อำเภอโศกศรี สุวรรณ จังหวัดศรีสะเกษ	เพื่อให้การสัญจร ไปมาสะดวกยิ่งขึ้น	ถนน คสล. หนาเฉลี่ย ๐.๑๕ เมตร กว้าง ๕ เมตร ยาว ๗๒๐ เมตร หรือมีพื้นที่ไม่น้อยกว่า ๓,๖๐๐ ตารางเมตร			๒,๓๗๕,๐๐๐	๒,๓๗๕,๐๐๐	๒,๓๗๕,๐๐๐	ความยาวนาน	การคมนาคมสะดวก ยิ่งขึ้น	กองช่าง, อบจ., กรมส่งเสริมฯ

๑. ยุทธศาสตร์ที่ ๑ การพัฒนาด้านโครงสร้างพื้นฐาน

๑.๑ กลยุทธ์ก่อสร้างถนนลาดยาง และกลยุทธ์ก่อสร้างถนนคอนกรีต ถนนดินลงหินคลุก ถนนดิน

(๑) แผนงานอุตสาหกรรมและการโยธา

ที่	โครงการ	วัตถุประสงค์	เป้าหมาย (ผลผลิตของโครงการ)	งบประมาณ					ตัวชี้วัด (KPI)	ผลที่คาดว่าจะได้รับ	หน่วยงาน รับผิดชอบหลัก
				๒๕๖๖ (บาท)	๒๕๖๗ (บาท)	๒๕๖๘ (บาท)	๒๕๖๙ (บาท)	๒๕๗๐ (บาท)			
๑๗	โครงการก่อสร้างถนนคอนกรีต จากจากบ้านหนองจมะไปวัดป่า เวฬุวัน บ้านหนองจมะ หมู่ที่ ๑๐ ตำบลอีเซ อำเภอโศกศรีสุพรรณ จังหวัดศรีสะเกษ	เพื่อให้การสัญจร ไปมาสะดวกยิ่งขึ้น	ถนน คสล. หนาเฉลี่ย ๐.๑๕ เมตร กว้าง ๕ เมตร ยาว ๙๐๐ เมตร หรือมีพื้นที่ไม่น้อยกว่า ๔,๕๐๐ ตารางเมตร			๒,๙๖๙,๐๐๐	๒,๙๖๙,๐๐๐	๒,๙๖๙,๐๐๐	ความยาวถนน	การคมนาคมสะดวก ยิ่งขึ้น	กองช่าง, อบจ., กรมส่งเสริมฯ
รวม	๑๗ โครงการ				๒,๒๗๑,๙๐๐	๔๕,๑๖๔,๕๐๐	๓๙,๘๔๑,๒๐๐	๓๗,๑๗๐,๒๐๐			

รายละเอียดโครงการพัฒนา

แผนพัฒนาท้องถิ่น (พ.ศ. ๒๕๖๖ - ๒๕๗๐) ทบพทวปี ๑/๒๕๖๗

แบบ ผ. ๐๒/๒

สำหรับ โครงการที่เกินศักยภาพขององค์กรปกครองส่วนท้องถิ่นที่ใช้สำหรับการประสานแผนพัฒนาท้องถิ่น

องค์การบริหารส่วนตำบลอีเซ

ก. ยุทธศาสตร์ชาติ ๒๐ ปี ยุทธศาสตร์ที่ ๕ ด้านการสร้างการเติบโตบนคุณภาพชีวิตที่เป็นมิตรต่อสิ่งแวดล้อม

ข. แผนพัฒนาเศรษฐกิจและสังคมแห่งชาติ ฉบับที่ ๑๓ หมายความว่า ๒ ไทยเป็นจุดหมายของการท่องเที่ยวที่เน้นคุณภาพและความยั่งยืน

ค. Sustainable Development Goals: SDGs เป้าหมายที่ ๖ สร้างหลักประกันเรื่องน้ำและการสุขาภิบาล ให้มีการจัดการอย่างยั่งยืนและมีสภาพพร้อมใช้ สำหรับทุกคน

ง. ยุทธศาสตร์จังหวัดศรีสะเกษ ประเด็นการพัฒนาด้านที่ ๑ ยกระดับการผลิตสินค้าเกษตรสู่มาตรฐานอย่างครบวงจร

จ. ยุทธศาสตร์การพัฒนาขององค์กรปกครองส่วนท้องถิ่นในเขตจังหวัด ยุทธศาสตร์ที่ ๑ ยกระดับคุณภาพชีวิตให้เป็นสังคมที่น่าอยู่

๔. ยุทธศาสตร์ที่ ๔ การพัฒนาด้านการวางแผน การส่งเสริมการลงทุน พาณิชยกรรม และการท่องเที่ยว

๔.๑ กลยุทธ์การพัฒนาแหล่งน้ำสู่ความยั่งยืน

(๑) แผนงานการเกษตร

ที่	โครงการ	วัตถุประสงค์	เป้าหมาย (ผลผลิตของโครงการ)	งบประมาณ					ตัวชี้วัด (KPI)	ผลที่คาดว่าจะได้รับ	หน่วยงาน รับผิดชอบหลัก
				๒๕๖๖ (บาท)	๒๕๖๗ (บาท)	๒๕๖๘ (บาท)	๒๕๖๙ (บาท)	๒๕๗๐ (บาท)			
๑	โครงการขุดลอกหนองหว่า	เพื่อให้มีแหล่งเก็บกักน้ำใช้ในชุมชน	ขุดลอกหนองหว่า (ตามแบบแปลน อบต.อีเซกำหนด)			๒๕๖,๐๐๐	๒๕๖,๐๐๐	๒๕๖,๐๐๐	เก็บน้ำได้เพิ่มขึ้น	ประชาชนมีน้ำใช้ตลอดทั้งปี	กองช่าง
๒	โครงการขุดลอกหนองแสง	เพื่อให้มีแหล่งเก็บกักน้ำใช้ในชุมชน	ขุดลอกหนองแสง (ตามแบบแปลน อบต.อีเซกำหนด)			๓๔๘,๐๐๐	๓๔๘,๐๐๐	๓๔๘,๐๐๐	เก็บน้ำได้เพิ่มขึ้น	ประชาชนมีน้ำใช้ตลอดทั้งปี	กองช่าง
๓	โครงการขุดลอกหนองบัว	เพื่อให้มีแหล่งเก็บกักน้ำใช้ในชุมชน	ขุดลอกหนองบัว (ตามแบบแปลน อบต.อีเซกำหนด)			๑,๐๕๐,๐๐๐	๑,๐๕๐,๐๐๐	๑,๐๕๐,๐๐๐	เก็บน้ำได้เพิ่มขึ้น	ประชาชนมีน้ำใช้ตลอดทั้งปี	กองช่าง
๔	โครงการขุดลอกอ่างเก็บน้ำบ้านแสง	เพื่อให้มีแหล่งเก็บกักน้ำใช้ในชุมชน	ขุดลอกอ่างบ้านแสง (ตามแบบแปลน อบต.อีเซกำหนด)			๔๙๐,๐๐๐	๔๙๐,๐๐๐	๔๙๐,๐๐๐	เก็บน้ำได้เพิ่มขึ้น	ประชาชนมีน้ำใช้ตลอดทั้งปี	กองช่าง

๔. ยุทธศาสตร์ที่ ๔ การพัฒนาด้านการวางแผน การส่งเสริมการลงทุน พาณิชยกรรม และการท่องเที่ยว

๔.๑ กลยุทธ์การพัฒนาแหล่งน้ำสู่ความยั่งยืน

(๑) แผนงานการเกษตร

ที่	โครงการ	วัตถุประสงค์	เป้าหมาย (ผลผลิตของโครงการ)	งบประมาณ					ตัวชี้วัด (KPI)	ผลที่คาดว่าจะได้รับ	หน่วยงาน รับผิดชอบหลัก
				๒๕๖๖ (บาท)	๒๕๖๗ (บาท)	๒๕๖๘ (บาท)	๒๕๖๙ (บาท)	๒๕๗๐ (บาท)			
๕	โครงการขุดลอกหนองนาแซง	เพื่อให้มีแหล่งเก็บกักน้ำใช้ในชุมชน	ขุดลอกหนองนาแซง (ตามแบบแปลน อบต.อีเซกำหนด)			๑๐,๒๐๐,๐๐๐	๑๐,๒๐๐,๐๐๐	๑๐,๒๐๐,๐๐๐	เก็บน้ำได้เพิ่มขึ้น	ประชาชนมีน้ำใช้ตลอดทั้งปี	กองช่าง
๖	โครงการขุดลอกคลองแฝก บ้านอีเซใต้	เพื่อให้มีแหล่งเก็บกักน้ำใช้ในชุมชน	ขุดลอกคลองแฝก บ้านอีเซใต้ (ตามแบบแปลน อบต.อีเซกำหนด)				๔๘๓,๐๐๐		เก็บน้ำได้เพิ่มขึ้น	ประชาชนมีน้ำใช้ตลอดทั้งปี	กองช่าง
๗	โครงการกระจายน้ำเพื่อเกษตรแปลงใหญ่ด้วยกังหันลมแนวแกนตั้ง-ความเร็วต่ำบ้านหนองฮู หมู่ที่ ๓ ตำบลอีเซ อำเภอโพธิ์ศรีสุวรรณ จังหวัดศรีสะเกษ	เพื่อกระจายน้ำเพื่อการเกษตรด้วยกังหันลมแนวแกนตั้ง-ความเร็วต่ำบ้านหนองฮู หมู่ที่ ๓ ตำบลอีเซ	กังหันลมสูบน้ำแนวแกนตั้ง สูบน้ำได้ปริมาณ ๑,๒๐๐ ลบ.ม.ต่อ ชม.			๓๕,๐๐๐,๐๐๐	๓๕,๐๐๐,๐๐๐	๓๕,๐๐๐,๐๐๐	ส่งน้ำเข้าพื้นที่ทำการเกษตรเพิ่มขึ้นร้อยละ ๕	เพิ่มแหล่งน้ำเพื่ออุปโภค บริโภค และการเกษตรให้กับประชาชนในพื้นที่	กองช่าง
๘	โครงการกระจายน้ำเพื่อเกษตรแปลงใหญ่ด้วยกังหันลมแนวแกนตั้ง-ความเร็วต่ำ บ้านห้องเปือย หมู่ที่ ๘ ตำบลอีเซ อำเภอโพธิ์ศรีสุวรรณ จังหวัดศรีสะเกษ	เพื่อกระจายน้ำเพื่อการเกษตรด้วยกังหันลมแนวแกนตั้ง-ความเร็วต่ำบ้านห้องเปือย หมู่ที่ ๘ ตำบลอีเซ	กังหันลมสูบน้ำแนวแกนตั้ง สูบน้ำได้ปริมาณ ๑,๒๐๐ ลบ.ม.ต่อ ชม.			๓๕,๐๐๐,๐๐๐	๓๕,๐๐๐,๐๐๐	๓๕,๐๐๐,๐๐๐	ส่งน้ำเข้าพื้นที่ทำการเกษตรเพิ่มขึ้นร้อยละ ๕	เพิ่มแหล่งน้ำเพื่ออุปโภค บริโภค และการเกษตรให้กับประชาชนในพื้นที่	กองช่าง

๔. ยุทธศาสตร์ที่ ๔ การพัฒนาด้านการวางแผน การส่งเสริมการลงทุน พาณิชยกรรม และการท่องเที่ยว

๔.๑ กลยุทธ์การพัฒนาแหล่งน้ำสู่ความยั่งยืน

(๑) แผนงานการเกษตร

ที่	โครงการ	วัตถุประสงค์	เป้าหมาย (ผลผลิตของโครงการ)	งบประมาณ					ตัวชี้วัด (KPI)	ผลที่คาดว่าจะได้รับ	หน่วยงาน รับผิดชอบหลัก
				๒๕๖๖ (บาท)	๒๕๖๗ (บาท)	๒๕๖๘ (บาท)	๒๕๖๙ (บาท)	๒๕๗๐ (บาท)			
๙	โครงการกระจายน้ำเพื่อเกษตร แปลงใหญ่ด้วยกังหันลมแนวแกน ตั้ง-ความเร็วต่ำ บ้านพระ หมู่ที่ ๒ ตำบลฮีเซ อำเภอโศกศรีสุพรรณ จังหวัดศรีสะเกษ	เพื่อกระจายน้ำเพื่อ การเกษตรด้วย กังหันลมแนวแกน ตั้ง-ความเร็วต่ำ บ้านพระ หมู่ที่ ๒ ตำบลฮีเซ	กักเก็บน้ำสูบน้ำแนวแกนตั้ง สูบน้ำ ได้ปริมาณ ๑,๒๐๐ ลบ.ม.ต่อ ชม.			๓๕,๐๐๐,๐๐๐	๓๕,๐๐๐,๐๐๐	๓๕,๐๐๐,๐๐๐	ส่งน้ำเข้าพื้นที่ ทำการเกษตร เพิ่มขึ้นร้อยละ ๕	เพิ่มแหล่งน้ำเพื่อ อุปโภค บริโภค และ การเกษตรให้กับ ประชาชนในพื้นที่	กองช่าง
รวม	๙ โครงการ					๑๑๗,๓๔๔,๐๐๐	๑๑๗,๓๒๗,๐๐๐	๑๑๗,๓๔๔,๐๐๐			

รายละเอียดโครงการพัฒนา

แผนพัฒนาท้องถิ่น (พ.ศ. ๒๕๖๖ - ๒๕๗๐) ทบทวนปี ๑/๒๕๖๗

แบบ ผ. ๐๒/๒

สำหรับ โครงการที่เกินศักยภาพขององค์กรปกครองส่วนท้องถิ่นที่ใช้สำหรับการประสานแผนพัฒนาท้องถิ่น

องค์การบริหารส่วนตำบลอีเซ

- ก. ยุทธศาสตร์ชาติ ๒๐ ปี ยุทธศาสตร์ที่ ๕ ด้านการสร้างการเติบโตบนคุณภาพชีวิตที่เป็นมิตรต่อสิ่งแวดล้อม
- ข. แผนพัฒนาเศรษฐกิจและสังคมแห่งชาติ ฉบับที่ ๑๓ หมายความว่า ๑๐ ไทยมีเศรษฐกิจหมุนเวียนและสังคมคาร์บอนต่ำ
- ค. Sustainable Development Goals: SDGs เป้าหมายที่ ๑๑ ทำให้เมืองและการตั้งถิ่นฐานของมนุษย์ มีความครอบคลุม ปลอดภัย ยืดหยุ่นต่อการเปลี่ยนแปลง และยั่งยืน
- ง. ยุทธศาสตร์จังหวัดศรีสะเกษ ประเด็นการพัฒหน้าที่ ๓ พัฒนาเมืองน่าอยู่ ส่งคุณภาพชีวิตประชาชนในทุกมิติ
- จ. ยุทธศาสตร์การพัฒนาขององค์กรปกครองส่วนท้องถิ่นในเขตจังหวัด ยุทธศาสตร์ที่ ๑ ยกระดับคุณภาพชีวิตให้เป็นสังคมที่น่าอยู่
๖. ยุทธศาสตร์ที่ ๖ การพัฒนาด้านศิลปะ วัฒนธรรม จารีตประเพณี และภูมิปัญญาท้องถิ่น
- ๖.๑ กลยุทธ์การอนุรักษ์วัฒนธรรม วิถีชีวิตประเพณีท้องถิ่น

(๑) แผนงานการศาสนา วัฒนธรรม และนันทนาการ

ที่	โครงการ	วัตถุประสงค์	เป้าหมาย (ผลผลิตของโครงการ)	งบประมาณ					ตัวชี้วัด (KPI)	ผลที่คาดว่าจะได้รับ	หน่วยงานรับผิดชอบหลัก
				๒๕๖๖ (บาท)	๒๕๖๗ (บาท)	๒๕๖๘ (บาท)	๒๕๖๙ (บาท)	๒๕๗๐ (บาท)			
๑	โครงการสืบสานประเพณี วัฒนธรรมสายน้ำลุ่มน้ำห้วยทับทัน เชื่อมสัมพันธ์สุรินทร์ - ศรีสะเกษ	เพื่ออนุรักษ์และสืบสาน ขนบธรรมเนียม ประเพณี วัฒนธรรมท้องถิ่น	จัดงานสืบสานประเพณีวัฒนธรรม สายน้ำลุ่มน้ำห้วยทับทัน เชื่อมสัมพันธ์สุรินทร์ - ศรีสะเกษ โดยมี กิจกรรมการแข่งขันเรือพาย เรือ ทาปลา การออกร้านขายสินค้า ของชุมชน เป็นต้น			๕๐๐,๐๐๐	๕๐๐,๐๐๐	๕๐๐,๐๐๐	ประชาชนเข้าร่วมกิจกรรม ร้อยละ ๔	ได้อนุรักษ์สืบสาน ประเพณีวัฒนธรรม	กองการศึกษา , อบจ.ศรีสะเกษ
รวม	๑ โครงการ					๕๐๐,๐๐๐	๕๐๐,๐๐๐	๕๐๐,๐๐๐			

บัญชีครุภัณฑ์ วัสดุ

สำหรับที่ไม่ได้ดำเนินการจัดทำเป็นโครงการพัฒนาท้องถิ่น

แผนพัฒนาท้องถิ่น (พ.ศ. ๒๕๖๖ - ๒๕๗๐) ทบพวนปี ๑/๒๕๖๗

องค์การบริหารส่วนตำบลอิเซ อำเภอบึงสามพัน จังหวัดศรีสะเกษ

ประเภทครุภัณฑ์

แบบ ผ. ๐๓

๑. ประเภทครุภัณฑ์กีฬา

๑.๑ กลยุทธ์การสร้างเสริมสุขภาพ

(๑) แผนงานสาธารณสุข

ที่	ครุภัณฑ์	เป้าหมาย (ผลผลิตของครุภัณฑ์)	งบประมาณ					ผลที่คาดว่าจะได้รับ	หน่วยงานรับผิดชอบหลัก
			๒๕๖๖ (บาท)	๒๕๖๗ (บาท)	๒๕๖๘ (บาท)	๒๕๖๙ (บาท)	๒๕๗๐ (บาท)		
๑	ชุดเครื่องออกกำลังกาย	เครื่องออกกำลังกาย เช่น เครื่องบริหารข้อเข่า เครื่องบริหารข้อสะโพก เครื่องบริหารไหล่และขาแบบย่ำขึ้นลงสลัดแขนขา เครื่องบริหารไหล่และข้อสะโพก เครื่องดึงไหล่			๙๕,๐๐๐	๙๕,๐๐๐			สำนักปลัด
รวม					๙๕,๐๐๐	๙๕,๐๐๐			

ภาคผนวก

- คณะกรรมการพัฒนาองค์การบริหารส่วนตำบลอีเซ
- คณะกรรมการสนับสนุนการจัดทำแผนพัฒนาท้องถิ่น
- คณะกรรมการติดตามและประเมินผลแผนพัฒนาท้องถิ่น
- กิจกรรมการมีส่วนร่วมในการจัดทำแผนพัฒนาท้องถิ่น

คณะกรรมการพัฒนาองค์การบริหารส่วนตำบลอีเซ

เพื่อปฏิบัติให้เป็นไปตามระเบียบกระทรวงมหาดไทย ว่าด้วยการจัดทำแผนพัฒนาของ องค์กรปกครองส่วนท้องถิ่น พ.ศ. ๒๕๔๘ และที่แก้ไขเพิ่มเติม ข้อ ๘ จึงแต่งตั้งคณะกรรมการพัฒนาองค์การบริหารส่วนตำบลอีเซ ประกอบด้วย

๑. นายสุวรรณ โสดา	นายกองค์การบริหารส่วนตำบลอีเซ	ประธานกรรมการ
๒. นายวีระศักดิ์ ภาชี	รองนายกองค์การบริหารส่วนตำบลอีเซ	กรรมการ
๓. นายสุรินทร์ ทักษิณ	รองนายกองค์การบริหารส่วนตำบลอีเซ	กรรมการ
๔. นายสมชาย ไชยบุตร	สมาชิกสภาองค์การบริหารส่วนตำบล	กรรมการ
๕. นายเทวา บัวศรี	สมาชิกสภาองค์การบริหารส่วนตำบล	กรรมการ
๖. นายดาวิน อินตะนัย	สมาชิกสภาองค์การบริหารส่วนตำบล	กรรมการ
๗. นายปั่น โสดา	ผู้ทรงคุณวุฒิ	กรรมการ
๘. นายสุนทร งามศรี	ผู้ทรงคุณวุฒิ	กรรมการ
๙. นางสาว สัตะริสุ	ผู้ทรงคุณวุฒิ	กรรมการ
๑๐. นายเสน่ห์ ชนงาม	ผู้แทนภาคราชการ/หรือรัฐวิสาหกิจ	กรรมการ
๑๑. นางธนิฏฐา กันแก้ว	ผู้แทนภาคราชการ/หรือรัฐวิสาหกิจ	กรรมการ
๑๒. นายชัยมงคล สิมมา	ผู้แทนภาคราชการ/หรือรัฐวิสาหกิจ	กรรมการ
๑๓. นายวิจารณ์ ธรรมวัตร	ผู้แทนประชาคม	กรรมการ
๑๔. นายพีรชัย วงษ์เลิศ	ผู้แทนประชาคม	กรรมการ
๑๕. นายกำน เศรษฐศรี	ผู้แทนประชาคม	กรรมการ
๑๖. นายทองใบ พระทัต	ผู้แทนประชาคม	กรรมการ
๑๗. นายอุทัย เหลลาซื่อ	ผู้แทนประชาคม	กรรมการ
๑๘. นายชำนาญ โสดา	ผู้แทนประชาคม	กรรมการ
๑๙. ปลัดองค์การบริหารส่วนตำบล		กรรมการ/เลขานุการ
๒๐. รองปลัดองค์การบริหารส่วนตำบล		ผู้ช่วยเลขานุการ
๒๑. หัวหน้าสำนักปลัด อบต.อีเซ		ผู้ช่วยเลขานุการ

ให้คณะกรรมการพัฒนาท้องถิ่น มีอำนาจหน้าที่ ดังนี้

(๑) กำหนดแนวทางการพัฒนาท้องถิ่น โดยพิจารณาจาก

(ก) อำนาจหน้าที่ขององค์กรปกครองส่วนท้องถิ่น โดยเฉพาะอำนาจหน้าที่ที่มีผลกระทบต่อประโยชน์สุขของประชาชน เช่น การป้องกันและบรรเทาสาธารณภัย การผังเมือง

(ข) ภารกิจถ่ายโอนตามกฎหมายกำหนดแผนและขั้นตอนการกระจายอำนาจ

(ค) ยุทธศาสตร์การพัฒนาประเทศ กลุ่มจังหวัด และจังหวัด โดยให้เน้นดำเนินการในยุทธศาสตร์ที่สำคัญ และมีผลต่อประชาชนโดยตรง เช่น การแก้ไขปัญหาความยากจน การป้องกันและแก้ไขปัญหาเสพติด

(ง) กรอบนโยบาย ทิศทาง แนวทางการพัฒนาขององค์กรปกครองส่วนท้องถิ่นในเขตจังหวัด

(จ) นโยบายของผู้บริหารท้องถิ่นที่แถลงต่อสภาท้องถิ่น

(ฉ) แผนพัฒนาหมู่บ้านหรือแผนชุมชน

ในการนำประเด็นข้างต้นมาจัดทำแผนพัฒนา ให้องค์กรปกครองส่วนท้องถิ่นคำนึงถึงสถานะทางการคลัง ของท้องถิ่น และความจำเป็นเร่งด่วนที่ต้องดำเนินการ มาประกอบการพิจารณาด้วย

(๒) ร่วมจัดทำร่างแผนพัฒนาท้องถิ่น เสนอแนะแนวทางการพัฒนา และการแก้ไขปัญหาเกี่ยวกับการ จัดทำร่างแผนพัฒนา

ในการจัดทำร่างแผนพัฒนา ให้องค์การบริหารส่วนจังหวัด เทศบาล องค์การบริหารส่วนตำบล เมือง พัทยา และองค์กรปกครองส่วนท้องถิ่นอื่นที่มีกฎหมายจัดตั้ง นำปัญหาความต้องการจากแผนพัฒนาหมู่บ้านหรือ แผนชุมชน ที่เกินศักยภาพของหมู่บ้านหรือชุมชน ที่จะดำเนินการเองได้มาพิจารณาบรรจุไว้ในแผนพัฒนา แต่ หากเกินศักยภาพของเทศบาล องค์การบริหารส่วนตำบล เมืองพัทยา และองค์กรปกครองส่วนท้องถิ่นอื่นที่มี กฎหมายจัดตั้งให้เสนอปัญหา ความต้องการไปยังองค์การบริหารส่วนจังหวัดและให้องค์การบริหารส่วนจังหวัด นำมาบรรจุไว้ในแผนพัฒนาขององค์การบริหารส่วนจังหวัดตามอำนาจหน้าที่

(๓) พิจารณาร่างแผนพัฒนาและร่างแผนการดำเนินงาน

(๔) ให้ความเห็นชอบร่างข้อกำหนดขอบข่ายและรายละเอียดของงานตามข้อ ๑๙ (๒)

(๕) พิจารณาให้ข้อคิดเห็นเกี่ยวกับการติดตามและประเมินผลแผนพัฒนา

(๖) แต่งตั้งที่ปรึกษา คณะอนุกรรมการหรือคณะทำงานอื่นเพื่อช่วยปฏิบัติงานตามที่เห็นสมควร

(๗) ในกรณีองค์การบริหารส่วนตำบล ให้คณะกรรมการพัฒนาองค์การบริหารส่วนตำบลมีหน้าที่ ประสานกับประชาคมหมู่บ้านในการรวบรวม วิเคราะห์ปัญหา ความต้องการของประชาชนในท้องถิ่นและจัดทำ เป็นโครงการหรือกิจกรรมเพื่อประกอบในการจัดทำแผนพัฒนาองค์การบริหารส่วนตำบลด้วย

แต่งตั้งคณะกรรมการสนับสนุนการจัดทำแผนพัฒนาองค์การบริหารส่วนตำบลอีเซ

เพื่อปฏิบัติให้เป็นไปตามระเบียบกระทรวงมหาดไทย ว่าด้วยการจัดทำแผนพัฒนาขององค์กรปกครองส่วนท้องถิ่น พ.ศ. ๒๕๔๘ และที่แก้ไขเพิ่มเติม ข้อ ๙ จึงแต่งตั้งคณะกรรมการสนับสนุนการจัดทำแผนพัฒนาองค์การบริหารส่วนตำบลอีเซ ประกอบด้วย

๑. ปลัดองค์การบริหารส่วนตำบล		ประธานกรรมการ
๒. รองปลัดองค์การบริหารส่วนตำบล		กรรมการ
๓. ผู้อำนวยการกองคลัง		กรรมการ
๔. ผู้อำนวยการกองช่าง		กรรมการ
๕. ผู้อำนวยการกองการศึกษา		กรรมการ
๖. ผู้อำนวยการกองสวัสดิการสังคม		กรรมการ
๖. นายเด่น วงศ์คำจันทร์	ผู้แทนประชาคม	กรรมการ
๗. นายดลภักดิ์ โยงทองกลาง	ผู้แทนประชาคม	กรรมการ
๘. นางทิตตยา ชวดโท	ผู้แทนประชาคม	กรรมการ
๙. หัวหน้าสำนักปลัด อบต.อีเซ		กรรมการ/เลขานุการ
๑๐. นักวิเคราะห์นโยบายและแผน		ผู้ช่วยเลขานุการ

ให้คณะกรรมการสนับสนุนการจัดทำแผนพัฒนาท้องถิ่น มีหน้าที่จัดทำร่างแผนพัฒนาท้องถิ่นให้สอดคล้องกับแนวทางการพัฒนาที่คณะกรรมการพัฒนาท้องถิ่นกำหนด จัดทำร่างแผนการดำเนินงาน และจัดทำร่างข้อกำหนดขอบข่ายและรายละเอียดของงานตามข้อ ๑๙ (๑)

แต่งตั้งคณะกรรมการติดตามและประเมินผลแผนพัฒนาองค์การบริหารส่วนตำบลอีเซ

เพื่อปฏิบัติตามระเบียบกระทรวงมหาดไทย ว่าด้วยการจัดทำแผนพัฒนาองค์การปกครองส่วนท้องถิ่น พ.ศ. ๒๕๔๘ และที่แก้ไขเพิ่มเติม ข้อ ๒๘ จึงแต่งตั้งคณะกรรมการติดตามและประเมินผลแผนพัฒนาองค์การบริหารส่วนตำบลอีเซ ประกอบด้วย

๑. นายสมปอง พงษาปาน	สมาชิกสภาท้องถิ่น
๒. นายวิเศษ เทียมไสย	สมาชิกสภาท้องถิ่น
๓. นางพนมพร ดีใจ	สมาชิกสภาท้องถิ่น
๔. นางคำ บุตรหมื่น	ผู้แทนประชาคม
๕. นายยิ่งยง หวานลับ	ผู้แทนประชาคม
๖. นางธนิษฐา กันแก้ว	ผู้แทนหน่วยงานที่เกี่ยวข้อง
๗. นางอำพร สอนเจริญ	ผู้แทนหน่วยงานที่เกี่ยวข้อง
๘. นายสมหมาย ธรรมวัตร	ผู้ทรงคุณวุฒิ
๙. นายเป้า อนันตศิลป์	ผู้ทรงคุณวุฒิ
๑๐. นายอาทิตย์ คำเนา	รองปลัดองค์การบริหารส่วนตำบล
๑๑. นางพรเพ็ญ พลรัมย์	หัวหน้าสำนักปลัดองค์การบริหารส่วนตำบล

ให้คณะกรรมการติดตามและประเมินผลแผนพัฒนาท้องถิ่น มีอำนาจหน้าที่ ดังนี้

(๑) กำหนดแนวทาง วิธีการในการติดตามและประเมินผลแผนพัฒนา

(๒) ดำเนินการติดตามและประเมินผลแผนพัฒนา

(๓) รายงานผลและเสนอความเห็นซึ่งได้จากการติดตามและประเมินผลแผนพัฒนาต่อผู้บริหารท้องถิ่น เพื่อให้ผู้บริหารท้องถิ่นเสนอต่อสภาท้องถิ่น และคณะกรรมการพัฒนาท้องถิ่น พร้อมทั้งประกาศผลการติดตามและประเมินผลแผนพัฒนาให้ประชาชนในท้องถิ่นทราบในที่เปิดเผยภายในสิบห้าวันนับแต่วันรายงานผลและเสนอความเห็นดังกล่าวและต้องปิดประกาศไว้เป็นระยะเวลาไม่น้อยกว่าสามสิบวัน โดยอย่างน้อยปีละสองครั้ง ภายในเดือนเมษายนและภายในเดือนตุลาคมของทุกปี

(๔) แต่งตั้งคณะอนุกรรมการหรือคณะทำงานเพื่อช่วยปฏิบัติงานตามที่เห็นสมควร

รูปภาพการดำเนินการจัดประชาคมเพื่อรับฟังปัญหาความต้องการของประชาชนตำบลอีเซ

ประจำปีงบประมาณ พ.ศ. ๒๕๖๗

ในระหว่างวันที่ ๑๗ เมษายน ๒๕๖๗ ถึง ๑๕ พฤษภาคม ๒๕๖๗ ๒๕๖๗

ณ ศาลาประชาคมหมู่บ้าน และห้องประชุมองค์การบริหารส่วนตำบลอีเซ

