

(ร่าง)



แผนพัฒนาท้องถิ่น (พ.ศ.๒๕๖๑ – ๒๕๖๕)

ของ

องค์การบริหารส่วนตำบลอีเซ
อำเภอโพธิ์ศรีสุวรรณ จังหวัดศรีสะเกษ

คำนำ

แผนพัฒนาท้องถิ่นเป็นการแปลงแผนยุทธศาสตร์การพัฒนา ไปสู่การปฏิบัติ โดยมีหลักการคิดที่ว่าภายใต้ยุทธศาสตร์การพัฒนาหนึ่งๆ จะมีแนวทางการพัฒนาได้มากกว่าหนึ่งแนวทาง และภายใต้การพัฒนาหนึ่งๆ จะมีโครงการ/กิจกรรมได้มากกว่าหนึ่งโครงการ/กิจกรรม ที่มีวัตถุประสงค์สนองต่อแผนยุทธศาสตร์การพัฒนา การพัฒนาและดำเนินการเพื่อให้การพัฒนาบรรลุตามวิสัยทัศน์ขององค์กรปกครองส่วนท้องถิ่นที่กำหนดไว้

แผนพัฒนาท้องถิ่นเป็นแผนที่มีความสัมพันธ์กับการจัดทำงบประมาณรายจ่ายประจำปี กล่าวคือ องค์กรปกครองส่วนท้องถิ่นใช้แผนพัฒนาท้องถิ่นเป็นกรอบในการจัดทำงบประมาณรายจ่ายประจำปี และงบประมาณรายจ่ายเพิ่มเติม โดยนำโครงการ/กิจกรรมจากแผนพัฒนาท้องถิ่นในปีที่จะจัดทำงบประมาณรายจ่ายประจำปีไปจัดทำงบประมาณเพื่อให้กระบวนการจัดทำงบประมาณเป็นไปด้วยความรอบคอบและผ่านกระบวนการการมีส่วนร่วมของประชาชน

ในการนี้ องค์การบริหารส่วนตำบลอีเซ ขอขอบพระคุณสมาชิกสภาองค์การบริหารส่วนตำบลอีเซ องค์กรจัดทำแผนพัฒนาขององค์การบริหารส่วนตำบลอีเซ และหัวหน้าส่วนทุกท่านผู้นำชุมชน ตลอดจนประชาชนทุกภาคส่วน ที่ให้ความร่วมมือและสนับสนุนในการจัดทำแผนพัฒนาท้องถิ่น (พ.ศ. ๒๕๖๑ – ๒๕๖๕) ในครั้งนี้ให้เรียบร้อยตามที่กำหนดเอาไว้และหวังเป็นอย่างยิ่งว่าแผนพัฒนาท้องถิ่นฉบับนี้ จะเป็นประโยชน์ในการบริหารงานของตำบลอีเซและประชาชนทุกภาคส่วนเป็นอย่างดี

องค์การบริหารส่วนตำบลอีเซ
อำเภอโพธิ์ศรีสุวรรณ จังหวัดศรีสะเกษ
พฤษภาคม ๒๕๖๒

สารบัญ

	หน้า
ส่วนที่ ๑ สภาพทั่วไปและข้อมูลพื้นฐาน	๑
ส่วนที่ ๒ ยุทธศาสตร์องค์กรปกครองส่วนท้องถิ่น	๒๐
ส่วนที่ ๓ การนำแผนพัฒนาท้องถิ่นไปสู่การปฏิบัติ	๔๔
- บัญชีสรุปโครงการพัฒนา (ผ. ๐๑)	๔๕
- รายละเอียดโครงการพัฒนา (ผ. ๐๒)	๔๘
- รายละเอียดโครงการที่เกินศักยภาพของ อปท. (ผ.๐๒/๑)	๑๒๗
- รายละเอียดบัญชีครุภัณฑ์ (ผ. ๐๓)	๑๓๒
ส่วนที่ ๔ การติดตามและประเมินผล	๑๓๓
ภาคผนวก	
- คณะกรรมการพัฒนาองค์การบริหารส่วนตำบลอีเซ	
- คณะกรรมการสนับสนุนการจัดทำแผนพัฒนาท้องถิ่น	
- คณะกรรมการติดตามและประเมินผลแผนพัฒนาท้องถิ่น	
- เบอร์โทรศัพท์หน่วยงานราชการ	

๒. บัญชีโครงการพัฒนาท้องถิ่น

แบบ ผ.๐๑

บัญชีสรุปจำนวนโครงการพัฒนา

แผนพัฒนาท้องถิ่น (พ.ศ. ๒๕๖๑ - ๒๕๖๕)

องค์การบริหารส่วนตำบลอิเซ อำเภอบึงสามพัน จังหวัดศรีสะเกษ

ยุทธศาสตร์/แนวทางพัฒนา	ปี ๒๕๖๑		ปี ๒๕๖๒		ปี ๒๕๖๓		ปี ๒๕๖๔		ปี ๒๕๖๕		รวม ๕ ปี	
	จำนวนโครงการ	งบประมาณ (บาท)	จำนวนโครงการ	งบประมาณ (บาท)	จำนวนโครงการ	งบประมาณ (บาท)	จำนวนโครงการ	งบประมาณ (บาท)	จำนวนโครงการ	งบประมาณ (บาท)	จำนวนโครงการ	งบประมาณ (บาท)
ยุทธศาสตร์ที่ ๑ : การพัฒนาโครงสร้างพื้นฐาน												
แนวทางการพัฒนาที่ ๑ การพัฒนาการคมนาคมและขนส่ง	๙๕	๑๕๐,๙๑๖,๐๐๐	๙๕	๑๕๐,๙๑๖,๐๐๐	๙๕	๑๕๐,๙๑๖,๐๐๐	๙๕	๑๕๐,๙๑๖,๐๐๐	๙๕	๑๕๐,๙๑๖,๐๐๐	๔๗๕	๗๕๔,๕๘๐,๐๐๐
แนวทางการพัฒนาที่ ๒ การพัฒนาการสาธารณสุขและสาธารณสุขการต่างๆ	๑๒๘	๔๙,๒๔๕,๐๐๐	๑๒๘	๔๙,๒๔๕,๐๐๐	๑๒๘	๔๙,๒๔๕,๐๐๐	๑๒๘	๔๙,๒๔๕,๐๐๐	๑๒๘	๔๙,๒๔๕,๐๐๐	๖๔๐	๒๔๖,๒๒๕,๐๐๐
แนวทางการพัฒนาที่ ๓ การพัฒนาแหล่งน้ำ	๖๖	๘๗,๗๕๑,๐๐๐	๖๖	๘๗,๗๕๑,๐๐๐	๖๖	๘๗,๗๕๑,๐๐๐	๖๖	๘๗,๗๕๑,๐๐๐	๖๖	๘๗,๗๕๑,๐๐๐	๓๓๐	๔๓๘,๗๕๕,๐๐๐
รวม	๒๘๙	๒๘๗,๙๑๒,๐๐๐	๒๘๙	๒๘๗,๙๑๒,๐๐๐	๒๘๙	๒๘๗,๙๑๒,๐๐๐	๒๘๙	๒๘๗,๙๑๒,๐๐๐	๒๘๙	๒๘๗,๙๑๒,๐๐๐	๑๔๔๕	๑,๔๓๙,๕๖๐,๐๐๐
ยุทธศาสตร์ที่ ๒ : การพัฒนาด้านส่งเสริมคุณภาพชีวิต												
แนวทางการพัฒนาที่ ๑ การพัฒนางานสวัสดิการสังคม	๑๔	๖,๙๙๐,๐๐๐	๑๔	๖,๙๙๐,๐๐๐	๑๔	๖,๙๙๐,๐๐๐	๑๔	๖,๙๙๐,๐๐๐	๑๔	๖,๙๙๐,๐๐๐	๗๐	๓๔,๙๕๐,๐๐๐
แนวทางการพัฒนาที่ ๒ การพัฒนางานการศึกษา	๑๗	๒,๐๓๐,๐๐๐	๑๗	๒,๐๓๐,๐๐๐	๑๗	๒,๐๓๐,๐๐๐	๑๗	๒,๐๓๐,๐๐๐	๑๗	๒,๐๓๐,๐๐๐	๘๕	๑๐,๑๕๐,๐๐๐
แนวทางการพัฒนาที่ ๓ การพัฒนาด้านสาธารณสุข	๑๕	๘๓๐,๐๐๐	๑๕	๘๓๐,๐๐๐	๑๕	๘๓๐,๐๐๐	๑๕	๘๓๐,๐๐๐	๑๕	๘๓๐,๐๐๐	๗๕	๔,๑๕๐,๐๐๐
รวม	๔๖	๙,๘๕๐,๐๐๐	๔๖	๙,๘๕๐,๐๐๐	๔๖	๙,๘๕๐,๐๐๐	๔๖	๙,๘๕๐,๐๐๐	๔๖	๙,๘๕๐,๐๐๐	๒๓๐	๔๙,๒๕๐,๐๐๐

ยุทธศาสตร์/แนวทางพัฒนา	ปี ๒๕๖๑		ปี ๒๕๖๒		ปี ๒๕๖๓		ปี ๒๕๖๔		ปี ๒๕๖๕		รวม ๕ ปี	
	จำนวนโครงการ	งบประมาณ (บาท)	จำนวนโครงการ	งบประมาณ (บาท)	จำนวนโครงการ	งบประมาณ (บาท)	จำนวนโครงการ	งบประมาณ (บาท)	จำนวนโครงการ	งบประมาณ (บาท)	จำนวนโครงการ	งบประมาณ (บาท)
ยุทธศาสตร์ที่ ๓ : การพัฒนาด้านเศรษฐกิจฐานรากตามแนวปรัชญาเศรษฐกิจพอเพียง												
แนวทางการพัฒนาที่ ๑ เพิ่มศักยภาพการผลิตเกษตรกรรมหลักและการส่งเสริมเกษตรกรอินทรีย์	๑๖	๙๗๐,๐๐๐	๑๖	๙๗๐,๐๐๐	๑๖	๙๗๐,๐๐๐	๑๖	๙๗๐,๐๐๐	๑๖	๙๗๐,๐๐๐	๘๐	๔,๘๕๐,๐๐๐
แนวทางการพัฒนาที่ ๒ การส่งเสริมอาชีพเพื่อเพิ่มรายได้	๑๒	๑,๐๔๐,๐๐๐	๑๒	๑,๐๔๐,๐๐๐	๑๒	๑,๐๔๐,๐๐๐	๑๒	๑,๐๔๐,๐๐๐	๑๒	๑,๐๔๐,๐๐๐	๖๐	๕,๒๐๐,๐๐๐
รวม	๒๘	๒,๐๑๐,๐๐๐	๒๘	๒,๐๑๐,๐๐๐	๒๘	๒,๐๑๐,๐๐๐	๒๘	๒,๐๑๐,๐๐๐	๒๘	๒,๐๑๐,๐๐๐	๑๔๐	๑๐,๐๕๐,๐๐๐
ยุทธศาสตร์ที่ ๔ : การพัฒนาด้านศาสนา ศิลปวัฒนธรรม จารีตประเพณี และภูมิปัญญาท้องถิ่น												
แนวทางการพัฒนาที่ ๑ การส่งเสริมการทำนุบำรุงพุทธศาสนา	๕	๒๑๐,๐๐๐	๕	๒๑๐,๐๐๐	๕	๒๑๐,๐๐๐	๕	๒๑๐,๐๐๐	๕	๒๑๐,๐๐๐	๒๕	๑,๐๕๐,๐๐๐
แนวทางการพัฒนาที่ ๒ การส่งเสริมการอนุรักษ์ศิลปวัฒนธรรม จารีตประเพณี และภูมิปัญญาท้องถิ่น	๑๒	๘๕๐,๐๐๐	๑๒	๘๕๐,๐๐๐	๑๒	๘๕๐,๐๐๐	๑๒	๘๕๐,๐๐๐	๑๒	๘๕๐,๐๐๐	๖๐	๔,๒๕๐,๐๐๐
แนวทางการพัฒนาที่ ๓ การส่งเสริมคุณธรรม จริยธรรม อันดีงามของคนในท้องถิ่น	๔	๘๐,๐๐๐	๔	๘๐,๐๐๐	๔	๘๐,๐๐๐	๔	๘๐,๐๐๐	๔	๘๐,๐๐๐	๒๐	๔๐๐,๐๐๐
รวม	๒๑	๑,๑๔๐,๐๐๐	๒๑	๑,๑๔๐,๐๐๐	๒๑	๑,๑๔๐,๐๐๐	๒๑	๑,๑๔๐,๐๐๐	๒๑	๑,๑๔๐,๐๐๐	๑๐๕	๕,๗๐๐,๐๐๐
ยุทธศาสตร์ที่ ๕ : การพัฒนาด้านสิ่งแวดล้อม การท่องเที่ยว การกีฬา และนันทนาการ												
แนวทางการพัฒนาที่ ๑ การส่งเสริมการอนุรักษ์ทรัพยากรธรรมชาติและสิ่งแวดล้อม	๓๓	๓,๙๔๘,๐๐๐	๓๓	๓,๙๔๘,๐๐๐	๓๓	๓,๙๔๘,๐๐๐	๓๓	๓,๙๔๘,๐๐๐	๓๓	๓,๙๔๘,๐๐๐	๑๖๕	๑๙,๗๔๐,๐๐๐
แนวทางการพัฒนาที่ ๒ การปรับปรุงภูมิทัศน์แหล่งธรรมชาติเพื่อการพักผ่อนหย่อนใจและการท่องเที่ยว	๑๗	๓๙,๒๑๐,๐๐๐	๑๗	๓๙,๒๑๐,๐๐๐	๑๗	๓๙,๒๑๐,๐๐๐	๑๗	๓๙,๒๑๐,๐๐๐	๑๗	๓๙,๒๑๐,๐๐๐	๘๕	๑๙๖,๐๕๐,๐๐๐
แนวทางการพัฒนาที่ ๓ การสนับสนุนงานกีฬาและนันทนาการ	๕	๒๗๐,๐๐๐	๕	๒๗๐,๐๐๐	๕	๒๗๐,๐๐๐	๕	๒๗๐,๐๐๐	๕	๒๗๐,๐๐๐	๒๕	๑,๓๕๐,๐๐๐
รวม	๕๕	๔๓,๔๒๘,๐๐๐	๕๕	๔๓,๔๒๘,๐๐๐	๕๕	๔๓,๔๒๘,๐๐๐	๕๕	๔๓,๔๒๘,๐๐๐	๕๕	๔๓,๔๒๘,๐๐๐	๒๗๕	๒๑๗,๑๔๐,๐๐๐

ยุทธศาสตร์/แนวทางพัฒนา	ปี ๒๕๖๑		ปี ๒๕๖๒		ปี ๒๕๖๓		ปี ๒๕๖๔		ปี ๒๕๖๕		รวม ๕ ปี	
	จำนวนโครงการ	งบประมาณ (บาท)	จำนวนโครงการ	งบประมาณ (บาท)	จำนวนโครงการ	งบประมาณ (บาท)	จำนวนโครงการ	งบประมาณ (บาท)	จำนวนโครงการ	งบประมาณ (บาท)	จำนวนโครงการ	งบประมาณ (บาท)
ยุทธศาสตร์ที่ ๖ : การพัฒนาการจัดระเบียบชุมชน/สังคม และรักษาความสงบเรียบร้อย												
แนวทางการพัฒนาที่ ๑ การป้องกันและบรรเทาสาธารณภัยและการรักษาความสงบเรียบร้อยและความปลอดภัยในชีวิตและทรัพย์สิน	๑๒	๑,๔๗๐,๐๐๐	๑๒	๑,๔๗๐,๐๐๐	๑๒	๑,๔๗๐,๐๐๐	๑๒	๑,๔๗๐,๐๐๐	๑๒	๑,๔๗๐,๐๐๐	๖๐	๗,๓๕๐,๐๐๐
แนวทางการพัฒนาที่ ๒ การส่งเสริมประชาธิปไตย ความเสมอภาค สิทธิเสรีภาพของประชาชนในการพัฒนาท้องถิ่น	๗	๒๘๐,๐๐๐	๗	๒๘๐,๐๐๐	๗	๒๘๐,๐๐๐	๗	๒๘๐,๐๐๐	๗	๒๘๐,๐๐๐	๓๕	๑,๔๐๐,๐๐๐
แนวทางการพัฒนาที่ ๓ การพัฒนาการป้องกันและแก้ไขปัญหายาเสพติด	๖	๑๒๐,๐๐๐	๖	๑๒๐,๐๐๐	๖	๑๒๐,๐๐๐	๖	๑๒๐,๐๐๐	๖	๑๒๐,๐๐๐	๓๐	๖๐๐,๐๐๐
แนวทางการพัฒนาที่ ๔ การสร้างความเข้มแข็งแก่ชุมชน	๔	๒๒๐,๐๐๐	๔	๒๒๐,๐๐๐	๔	๒๒๐,๐๐๐	๔	๒๒๐,๐๐๐	๔	๒๒๐,๐๐๐	๒๐	๑,๑๐๐,๐๐๐
รวม	๒๙	๒,๐๙๐,๐๐๐	๒๙	๒,๐๙๐,๐๐๐	๒๙	๒,๐๙๐,๐๐๐	๒๙	๒,๐๙๐,๐๐๐	๒๙	๒,๐๙๐,๐๐๐	๑๔๕	๑๐,๔๕๐,๐๐๐
ยุทธศาสตร์ที่ ๗ : การพัฒนาบริหารจัดการองค์ปกครองส่วนท้องถิ่น												
แนวทางการพัฒนาที่ ๑ การพัฒนางานบริหารจัดการและการดำเนินงานตามนโยบายรัฐบาล	๒๓	๔,๓๘๐,๐๐๐	๒๓	๔,๓๘๐,๐๐๐	๒๓	๔,๓๘๐,๐๐๐	๒๓	๔,๓๘๐,๐๐๐	๒๓	๔,๓๘๐,๐๐๐	๑๑๕	๒๑,๙๐๐,๐๐๐
รวม	๒๓	๔,๓๘๐,๐๐๐	๒๓	๔,๓๘๐,๐๐๐	๒๓	๔,๓๘๐,๐๐๐	๒๓	๔,๓๘๐,๐๐๐	๒๓	๔,๓๘๐,๐๐๐	๑๑๕	๒๑,๙๐๐,๐๐๐
รวมทั้งสิ้น	๔๙๑	๓๕๐,๘๑๐,๐๐๐	๔๙๑	๓๕๐,๘๑๐,๐๐๐	๔๙๑	๓๕๐,๘๑๐,๐๐๐	๔๙๑	๓๕๐,๘๑๐,๐๐๐	๔๙๑	๓๕๐,๘๑๐,๐๐๐	๒,๔๕๕	๑,๗๕๕,๐๕๐,๐๐๐

รายละเอียดโครงการพัฒนา
แผนพัฒนาท้องถิ่น (พ.ศ. ๒๕๖๑ - ๒๕๖๕)

แบบ ผ. ๐๒

องค์การบริหารส่วนตำบลฮีเซ

ก. ยุทธศาสตร์จังหวัดที่ ๓ การพัฒนาโครงสร้างพื้นฐาน ทรพยากรธรรมชาติและสิ่งแวดล้อม

ข. ยุทธศาสตร์การพัฒนาขององค์กรปกครองส่วนท้องถิ่นในเขตจังหวัด ที่ ๑ การพัฒนาโครงสร้างพื้นฐาน ทรพยากรธรรมชาติและสิ่งแวดล้อม

๑. ยุทธศาสตร์ การพัฒนาด้านโครงสร้างพื้นฐาน

๑.๑ การพัฒนาการคมนาคมและขนส่ง

ที่	โครงการ	วัตถุประสงค์	เป้าหมาย (ผลผลิตของโครงการ)	งบประมาณ					ตัวชี้วัด (KPI)	ผลที่คาดว่าจะได้รับ	หน่วยงาน รับผิดชอบหลัก
				๒๕๖๑ (บาท)	๒๕๖๒ (บาท)	๒๕๖๓ (บาท)	๒๕๖๔ (บาท)	๒๕๖๕ (บาท)			
ประเภทถนนคอนกรีต											
๑	ก่อสร้างถนน คสล.จากบ้านนางปราณีไปวัดเก่า บ้านแสง (หมู่ที่ ๑)	เพื่อให้การสัญจรไปมาสะดวกยิ่งขึ้น	ถนน คสล. หนา ๐.๑๕ กว้าง ๕ เมตร ยาว ๔๐๐ เมตร	๕๖๐,๐๐๐	๕๖๐,๐๐๐	๕๖๐,๐๐๐	๕๖๐,๐๐๐	๕๖๐,๐๐๐	ความยาวถนน	การคมนาคมสะดวกยิ่งขึ้น	กองช่าง
๒	ก่อสร้างถนน คสล.จากบ้านนางวร ไปคลองส่งน้ำเก่าบ้านแสง (หมู่ที่ ๑)	เพื่อให้การสัญจรไปมาสะดวกยิ่งขึ้น	ถนน คสล. หนา ๐.๑๕ กว้าง ๔ เมตร ยาว ๒๐๐ เมตร	๒๕๐,๐๐๐	๒๕๐,๐๐๐	๒๕๐,๐๐๐	๒๕๐,๐๐๐	๒๕๐,๐๐๐	ความยาวถนน	การคมนาคมสะดวกยิ่งขึ้น	กองช่าง
๓	ก่อสร้างถนน คสล.ทิศตะวันตกโรงเรียนเบญจคามฯถึงอ่างบ้านแสง (หมู่ที่ ๑)	เพื่อให้การสัญจรไปมาสะดวกยิ่งขึ้น	ถนน คสล. หนา ๐.๑๕ กว้าง ๕ เมตร ยาว ๘๕๐ เมตร	๑,๒๐๐,๐๐๐	๑,๒๐๐,๐๐๐	๑,๒๐๐,๐๐๐	๑,๒๐๐,๐๐๐	๑,๒๐๐,๐๐๐	ความยาวถนน	การคมนาคมสะดวกยิ่งขึ้น	กองช่าง
๔	ก่อสร้างถนน คสล.รอบหนองเบบบ้านแสง (หมู่ที่ ๑)	เพื่อให้การสัญจรไปมาสะดวกยิ่งขึ้น	ถนน คสล. หนา ๐.๑๕ กว้าง ๕ เมตร ยาว ๘๐๐ เมตร	๑,๑๒๐,๐๐๐	๑,๑๒๐,๐๐๐	๑,๑๒๐,๐๐๐	๑,๑๒๐,๐๐๐	๑,๑๒๐,๐๐๐	ความยาวถนน	การคมนาคมสะดวกยิ่งขึ้น	กองช่าง
๕	ขยายไหล่ทาง คสล. จากบ้านแสง หมู่ที่ ๑ ถึงบ้านหนองจมะ หมู่ที่ ๑๐ (หมู่ที่ ๑)	เพื่อให้การสัญจรไปมาสะดวกยิ่งขึ้น	ไหล่ทาง คสล. หนา ๐.๑๕ กว้าง ๐.๑๕ เมตร ยาว ๑,๕๐๐ เมตร	๑,๕๐๐,๐๐๐	๑,๕๐๐,๐๐๐	๑,๕๐๐,๐๐๐	๑,๕๐๐,๐๐๐	๑,๕๐๐,๐๐๐	ความยาวถนน	การคมนาคมสะดวกยิ่งขึ้น	กองช่าง

ที่	โครงการ	วัตถุประสงค์	เป้าหมาย (ผลผลิตของโครงการ)	งบประมาณ					ตัวชี้วัด (KPI)	ผลที่คาดว่าจะ ได้รับ	หน่วยงาน รับผิดชอบหลัก
				๒๕๖๑ (บาท)	๒๕๖๒ (บาท)	๒๕๖๓ (บาท)	๒๕๖๔ (บาท)	๒๕๖๕ (บาท)			
๖	ก่อสร้างถนน คสล. จากบ้านพระ หมู่ที่ ๒ ถึง บ้านห้องเปือย หมู่ที่ ๘ (หมู่ที่ ๒)	เพื่อให้การสัญจรไปมาสะดวกยิ่งขึ้น	ถนน คสล. กว้าง ๕ เมตร ยาว ๗๐๐ เมตร หนา ๐.๑๕ เมตร	๒,๒๔๐,๐๐๐	๒,๒๔๐,๐๐๐	๒,๒๔๐,๐๐๐	๒,๒๔๐,๐๐๐	๒,๒๔๐,๐๐๐	ความยาวถนน	การคมนาคมสะดวกยิ่งขึ้น	กองช่าง
๗	ก่อสร้างถนน คสล. จากบ้านพระ หมู่ที่ ๒ ถึง บ้านหนองฮู หมู่ที่ ๓ (หมู่ที่ ๒)	เพื่อให้การสัญจรไปมาสะดวกยิ่งขึ้น	ถนน คสล. กว้าง ๕ เมตร ยาว ๕๐๐ เมตร หนา ๐.๑๕ เมตร	๑,๖๐๐,๐๐๐	๑,๖๐๐,๐๐๐	๑,๖๐๐,๐๐๐	๑,๖๐๐,๐๐๐	๑,๖๐๐,๐๐๐	ความยาวถนน	การคมนาคมสะดวกยิ่งขึ้น	กองช่าง
๘	ก่อสร้างถนน คสล. จากบ้านพระ หมู่ที่ ๒ ไปชำมะแต (หมู่ที่ ๒)	เพื่อให้การสัญจรไปมาสะดวกยิ่งขึ้น	ถนน คสล. กว้าง ๕ เมตร ยาว ๓๐๐ เมตร หนา ๐.๑๕ เมตร	๙๖๐,๐๐๐	๙๖๐,๐๐๐	๙๖๐,๐๐๐	๙๖๐,๐๐๐	๙๖๐,๐๐๐	ความยาวถนน	การคมนาคมสะดวกยิ่งขึ้น	กองช่าง
๙	ซ่อมแซมถนน คสล. จากบ้านพระ หมู่ที่ ๒ ไปบ้านหนองจมะ หมู่ที่ ๑๐ (หมู่ที่ ๒)	เพื่อให้การสัญจรไปมาสะดวกยิ่งขึ้น	ซ่อมแซมถนน คสล.	๒๐๐,๐๐๐	๒๐๐,๐๐๐	๒๐๐,๐๐๐	๒๐๐,๐๐๐	๒๐๐,๐๐๐	ความยาวถนน	การคมนาคมสะดวกยิ่งขึ้น	กองช่าง
๑๐	ถนนคอนกรีตเสริมเหล็กจากหมู่บ้านถึงหนองฮู (หมู่ที่ ๓)	เพื่อให้การสัญจรไปมาสะดวกยิ่งขึ้น	ก่อสร้างถนน คสล. หนาเฉลี่ย ๐.๑๕ เมตร กว้าง ๕ เมตร ยาว ๓๐๐ เมตร	๙๖๐,๐๐๐	๙๖๐,๐๐๐	๙๖๐,๐๐๐	๙๖๐,๐๐๐	๙๖๐,๐๐๐	ความยาวถนน	การคมนาคมสะดวกยิ่งขึ้น	กองช่าง
๑๑	ก่อสร้างถนนคอนกรีตเสริมเหล็กบริเวณบ้านนางสมบัติ จันทร์อินทร์ ไปถึงบ้านนายทองร้อย กล้าเกลี้ยง บ้านแปะ (หมู่ที่ ๔)	เพื่อให้การสัญจรไปมาสะดวกยิ่งขึ้น	ก่อสร้างถนน คสล. หนาเฉลี่ย ๐.๑๕ เมตร กว้าง ๔ เมตร ยาว ๓๐ เมตร	๙๖,๐๐๐	๙๖,๐๐๐	๙๖,๐๐๐	๙๖,๐๐๐	๙๖,๐๐๐	ความยาวถนน	การคมนาคมสะดวกยิ่งขึ้น	กองช่าง

ที่	โครงการ	วัตถุประสงค์	เป้าหมาย (ผลผลิตของโครงการ)	งบประมาณ					ตัวชี้วัด (KPI)	ผลที่คาดว่าจะ ได้รับ	หน่วยงาน รับผิดชอบหลัก
				๒๕๖๑ (บาท)	๒๕๖๒ (บาท)	๒๕๖๓ (บาท)	๒๕๖๔ (บาท)	๒๕๖๕ (บาท)			
๑๒	ก่อสร้างถนน คสล.จากปู้ตาไปบ้านนายวัง กำ เกลี้ยง (หมู่ที่ ๔)	เพื่อให้การสัญจรไป มาสะดวกยิ่งขึ้น	ก่อสร้างถนน คสล. หนาเฉลี่ย ๐.๑๕ เมตร กว้าง ๔ เมตร ยาว ๕๐ เมตร	๑๖๐,๐๐๐	๑๖๐,๐๐๐	๑๖๐,๐๐๐	๑๖๐,๐๐๐	๑๖๐,๐๐๐	ความยาวถนน	การคมนาคม สะดวกยิ่งขึ้น	กองช่าง
๑๓	ก่อสร้างถนน คสล. จากบ้านนายสมศักดิ์ ธาณี ถึง ที่นายนายเปลี่ยน ศิลาวงศ์ (หมู่ที่ ๔)	เพื่อให้การสัญจรไป มาสะดวกยิ่งขึ้น	ก่อสร้างถนน คสล. หนาเฉลี่ย ๐.๑๕ เมตร กว้าง ๔ เมตร ยาว ๕๐๐ เมตร	๑,๖๐๐,๐๐๐	๑,๖๐๐,๐๐๐	๑,๖๐๐,๐๐๐	๑,๖๐๐,๐๐๐	๑,๖๐๐,๐๐๐	ความยาวถนน	การคมนาคม สะดวกยิ่งขึ้น	กองช่าง
๑๔	ขยายเขตถนน คสล. ในหมู่บ้าน (หมู่ที่ ๔)	เพื่อให้การสัญจรไป มาสะดวกยิ่งขึ้น	ขยายเขตถนน คสล. ในหมู่บ้าน กว้าง ๐. ๕๐ เมตร ยาว ๑,๐๐๐ เมตร	๕๐๐,๐๐๐	๕๐๐,๐๐๐	๕๐๐,๐๐๐	๕๐๐,๐๐๐	๕๐๐,๐๐๐	ความยาวถนน	การคมนาคม สะดวกยิ่งขึ้น	กองช่าง
๑๕	ก่อสร้างถนน คสล. จากบ้านนางบุญธรรม มีบุญ ไปทิศตะวันตกถึงฟาร์มวัวนายถนอม ทองสำแดง (หมู่ที่ ๕)	เพื่อให้การสัญจรไป มาสะดวกยิ่งขึ้น	ก่อสร้างถนน คสล. หนาเฉลี่ย ๐.๑๕ เมตร กว้าง ๕ เมตร ยาว ๙๐๐ เมตร	๒,๕๐๐,๐๐๐	๒,๕๐๐,๐๐๐	๒,๕๐๐,๐๐๐	๒,๕๐๐,๐๐๐	๒,๕๐๐,๐๐๐	ความยาวถนน	การคมนาคม สะดวกยิ่งขึ้น	กองช่าง
๑๖	ก่อสร้างถนน คสล. รอบหนองผือ บ้านอีเซ (หมู่ที่ ๕)	เพื่อให้การสัญจรไป มาสะดวกยิ่งขึ้น	ก่อสร้างถนน คสล. หนาเฉลี่ย ๐.๑๕ เมตร กว้าง ๔ เมตร ยาว ๔๐๐ เมตร	๑,๐๐๐,๐๐๐	๑,๐๐๐,๐๐๐	๑,๐๐๐,๐๐๐	๑,๐๐๐,๐๐๐	๑,๐๐๐,๐๐๐	ความยาวถนน	การคมนาคม สะดวกยิ่งขึ้น	กองช่าง
๑๗	ก่อสร้างถนน คสล.ทิศตะวันตกหมู่บ้าน หมู่ที่ ๕ ถึงหมู่ที่ ๗ (รอบหมู่บ้าน)	เพื่อให้การสัญจรไป มาสะดวกยิ่งขึ้น	ก่อสร้างถนน คสล. หนาเฉลี่ย ๐.๑๕ เมตร กว้าง ๔ เมตร ยาว ๑๐๐ เมตร	๓๒๐,๐๐๐	๓๒๐,๐๐๐	๓๒๐,๐๐๐	๓๒๐,๐๐๐	๓๒๐,๐๐๐	ความยาวถนน	การคมนาคม สะดวกยิ่งขึ้น	กองช่าง

ที่	โครงการ	วัตถุประสงค์	เป้าหมาย (ผลผลิตของโครงการ)	งบประมาณ					ตัวชี้วัด (KPI)	ผลที่คาดว่าจะ ได้รับ	หน่วยงาน รับผิดชอบหลัก
				๒๕๖๑ (บาท)	๒๕๖๒ (บาท)	๒๕๖๓ (บาท)	๒๕๖๔ (บาท)	๒๕๖๕ (บาท)			
๑๘	ถนนคอนกรีตเสริมเหล็กด้านตะวันตกหมู่บ้านไป ป่าช้าถึงโสกกระแต้ง (หมู่ที่ ๕)	เพื่อให้การสัญจรไป มาสะดวกยิ่งขึ้น	ก่อสร้างถนน คสล. หนาเฉลี่ย ๐.๑๕ เมตร กว้าง ๕ เมตร ยาว ๑,๐๐๐ เมตร	๒,๕๐๐,๐๐๐	๒,๕๐๐,๐๐๐	๒,๕๐๐,๐๐๐	๒,๕๐๐,๐๐๐	๒,๕๐๐,๐๐๐	ความยาวถนน	การคมนาคม สะดวกยิ่งขึ้น	กองช่าง
๑๙	ก่อสร้างถนน คสล.จากบ้านหนองหนักไปทางทิศ ตะวันออก (บ้านลุงบุญ) บ้านหนองหนัก (หมู่ที่ ๖)	เพื่อให้การสัญจรไป มาสะดวกยิ่งขึ้น	ก่อสร้างถนน คสล. หนาเฉลี่ย ๐.๑๕ เมตร กว้าง ๕ เมตร ยาว ๑๐๐ เมตร	๓๒๐,๐๐๐	๓๒๐,๐๐๐	๓๒๐,๐๐๐	๓๒๐,๐๐๐	๓๒๐,๐๐๐	ความยาวถนน	การคมนาคม สะดวกยิ่งขึ้น	กองช่าง
๒๐	ก่อสร้างถนน คสล.รอบหนองหนัก (หมู่ที่ ๖)	เพื่อให้การสัญจรไป มาสะดวกยิ่งขึ้น	ก่อสร้างถนน คสล. หนาเฉลี่ย ๐.๑๕ เมตร กว้าง ๕ เมตร ยาว ๒๕๐ เมตร	๘๐๐,๐๐๐	๘๐๐,๐๐๐	๘๐๐,๐๐๐	๘๐๐,๐๐๐	๘๐๐,๐๐๐	ความยาวถนน	การคมนาคม สะดวกยิ่งขึ้น	กองช่าง
๒๑	ซ่อมแซมถนน คสล. จากบ้านนายเสาร์ ถึงสี่แยก วัดป่าเจริญธรรม (หมู่ที่ ๖)	เพื่อให้การสัญจรไป มาสะดวกยิ่งขึ้น	ก่อสร้างถนน คสล. หนาเฉลี่ย ๐.๑๕ เมตร กว้าง ๕ เมตร ยาว ๓๕๐ เมตร	๑,๐๐๐,๐๐๐	๑,๐๐๐,๐๐๐	๑,๐๐๐,๐๐๐	๑,๐๐๐,๐๐๐	๑,๐๐๐,๐๐๐	ความยาวถนน	การคมนาคม สะดวกยิ่งขึ้น	กองช่าง
๒๒	ขยายไหล่ทางถนน คสล. จากบ้านนายเสาร์ ถึงสี่ แยกวัดป่าเจริญธรรม (หมู่ที่ ๖)	เพื่อให้การสัญจรไป มาสะดวกยิ่งขึ้น	ก่อสร้างถนน คสล. หนาเฉลี่ย ๐.๑๕ เมตร กว้าง ๐.๕๐ เมตร ยาว ๘๐๐ เมตร	๕๐๐,๐๐๐	๕๐๐,๐๐๐	๕๐๐,๐๐๐	๕๐๐,๐๐๐	๕๐๐,๐๐๐	ความยาวถนน	การคมนาคม สะดวกยิ่งขึ้น	กองช่าง
๒๓	ขยายไหล่ทางจากสามแยกบ้านอีเซใต้ ไปถึงบ้าน พระ ถึงบ้านหนองจมะ (หมู่ที่ ๗)	เพื่อให้การสัญจรไป มาสะดวกยิ่งขึ้น	ก่อสร้างถนน คสล. หนาเฉลี่ย ๐.๑๕ เมตร กว้าง ๐.๕๐ เมตร ยาว ๑,๘๐๐ เมตร	๑,๐๐๐,๐๐๐	๑,๐๐๐,๐๐๐	๑,๐๐๐,๐๐๐	๑,๐๐๐,๐๐๐	๑,๐๐๐,๐๐๐	ความยาวถนน	การคมนาคม สะดวกยิ่งขึ้น	กองช่าง

ที่	โครงการ	วัตถุประสงค์	เป้าหมาย (ผลผลิตของโครงการ)	งบประมาณ					ตัวชี้วัด (KPI)	ผลที่คาดว่าจะ ได้รับ	หน่วยงาน รับผิดชอบหลัก
				๒๕๖๑ (บาท)	๒๕๖๒ (บาท)	๒๕๖๓ (บาท)	๒๕๖๔ (บาท)	๒๕๖๕ (บาท)			
๒๔	ซ่อมแซมถนน คสล. จากสามแยกบ้านฮีเซใต้ ไป ถึงบ้านพระ ถึงบ้านหนองจมะ (หมู่ที่ ๗)	เพื่อให้การสัญจรไป มาสะดวกยิ่งขึ้น	ก่อสร้างถนน คสล. หนาเฉลี่ย ๐.๑๕ เมตร กว้าง ๕ เมตร ยาว ๒,๒๐๐ เมตร	๖,๕๐๐,๐๐๐	๖,๕๐๐,๐๐๐	๖,๕๐๐,๐๐๐	๖,๕๐๐,๐๐๐	๖,๕๐๐,๐๐๐	ความยาวถนน	การคมนาคม สะดวกยิ่งขึ้น	กองช่าง
๒๕	ขยายไหล่ทางถนน คสล. จากสามแยกบ้านนาง สังวาล สีตะริสุถึงสุดหมู่บ้าน (หมู่ที่ ๗)	เพื่อให้การสัญจรไป มาสะดวกยิ่งขึ้น	ก่อสร้างถนน คสล. หนาเฉลี่ย ๐.๑๕ เมตร กว้าง ๐.๕๐ เมตร ยาว ๒๔๐ เมตร	๓๐๐,๐๐๐	๓๐๐,๐๐๐	๓๐๐,๐๐๐	๓๐๐,๐๐๐	๓๐๐,๐๐๐	ความยาวถนน	การคมนาคม สะดวกยิ่งขึ้น	กองช่าง
๒๖	ก่อสร้างถนน คสล. จากหน้าวัดบ้านห้องเปือย ไป เมรุ (หมู่ที่ ๘)	เพื่อให้การสัญจรไป มาสะดวกยิ่งขึ้น	ก่อสร้างถนน คสล. หนาเฉลี่ย ๐.๑๕ เมตร กว้าง ๕ เมตร ยาว ๓๐๐ เมตร	๙๖๐,๐๐๐	๙๖๐,๐๐๐	๙๖๐,๐๐๐	๙๖๐,๐๐๐	๙๖๐,๐๐๐	ความยาวถนน	การคมนาคม สะดวกยิ่งขึ้น	กองช่าง
๒๗	ก่อสร้างถนน คสล. สามแยกถนนลาดยาง ไป บ้านนุ่งเบา (หมู่ที่ ๘)	เพื่อให้การสัญจรไป มาสะดวกยิ่งขึ้น	ก่อสร้างถนน คสล. หนาเฉลี่ย ๐.๑๕ เมตร กว้าง ๕ เมตร ยาว ๑,๐๐๐ เมตร	๓,๒๐๐,๐๐๐	๓,๒๐๐,๐๐๐	๓,๒๐๐,๐๐๐	๓,๒๐๐,๐๐๐	๓,๒๐๐,๐๐๐	ความยาวถนน	การคมนาคม สะดวกยิ่งขึ้น	กองช่าง
๒๘	ถนนคอนกรีตเสริมเหล็กจากวัดบ้านห้องเปือยไป บ้านพระ (หมู่ที่ ๘)	เพื่อให้การสัญจรไป มาสะดวกยิ่งขึ้น	ถนน คสล. หนาเฉลี่ย ๐.๑๕ เมตร กว้าง ๕ เมตร ยาว ๘๕๐ เมตร	๒,๗๒๐,๐๐๐	๒,๗๒๐,๐๐๐	๒,๗๒๐,๐๐๐	๒,๗๒๐,๐๐๐	๒,๗๒๐,๐๐๐	ความยาวถนน	การคมนาคม สะดวกยิ่งขึ้น	กองช่าง
๒๙	ก่อสร้างถนน คสล.บ้านนายศักดิ์ดา โสดา ถึงบ้าน นายบุญเทียน ชินศรี (หมู่ที่ ๙)	เพื่อให้การสัญจรไป มาสะดวกยิ่งขึ้น	ถนน คสล. หนาเฉลี่ย ๐.๑๕ เมตร กว้าง ๕ เมตร ยาว ๓๐๐ เมตร	๙๖๐,๐๐๐	๙๖๐,๐๐๐	๙๖๐,๐๐๐	๙๖๐,๐๐๐	๙๖๐,๐๐๐	ความยาวถนน	การคมนาคม สะดวกยิ่งขึ้น	กองช่าง

ที่	โครงการ	วัตถุประสงค์	เป้าหมาย (ผลผลิตของโครงการ)	งบประมาณ					ตัวชี้วัด (KPI)	ผลที่คาดว่าจะ ได้รับ	หน่วยงาน รับผิดชอบหลัก
				๒๕๖๑ (บาท)	๒๕๖๒ (บาท)	๒๕๖๓ (บาท)	๒๕๖๔ (บาท)	๒๕๖๕ (บาท)			
๓๐	ก่อสร้างถนน คสล.จากแยกฟาร์มวัว ถึง ที่นายนาย เสริม เทียมไสย (หมู่ที่ ๙)	เพื่อให้การสัญจรไป มาสะดวกยิ่งขึ้น	ถนน คสล. หนาเฉลี่ย ๐.๑๕ เมตร กว้าง ๕ เมตร ยาว ๒๐๐ เมตร	๖๔๐,๐๐๐	๖๔๐,๐๐๐	๖๔๐,๐๐๐	๖๔๐,๐๐๐	๖๔๐,๐๐๐	ความยาวถนน	การคมนาคม สะดวกยิ่งขึ้น	กองช่าง
๓๑	ถนนคอนกรีตเสริมเหล็กจากฟาร์มวัวถึงนายนาย วิเชียร บุญมา (หมู่ที่ ๙)	เพื่อให้การสัญจรไป มาสะดวกยิ่งขึ้น	ถนน คสล. หนาเฉลี่ย ๐.๑๕ เมตร กว้าง ๕ เมตร ยาว ๒๓๐ เมตร	๓๘๐,๐๐๐	๓๘๐,๐๐๐	๓๘๐,๐๐๐	๓๘๐,๐๐๐	๓๘๐,๐๐๐	ความยาวถนน	การคมนาคม สะดวกยิ่งขึ้น	กองช่าง
๓๒	ถนนคอนกรีตเสริมเหล็กจากเส้นเข้าบ้านนางบุปผาหมู่ที่ ๙)	เพื่อให้การสัญจรไป มาสะดวกยิ่งขึ้น	ถนน คสล. หนาเฉลี่ย ๐.๑๕ เมตร กว้าง ๔ เมตร ยาว ๑๐๐ เมตร	๒๕๐,๐๐๐	๒๕๐,๐๐๐	๒๕๐,๐๐๐	๒๕๐,๐๐๐	๒๕๐,๐๐๐	ความยาวถนน	การคมนาคม สะดวกยิ่งขึ้น	กองช่าง
๓๓	ก่อสร้างถนน คสล.จากบ้านนางเต็ม - ไปถึงสี่แยก วัดป่าเวฬุวัน (หมู่ที่ ๑๐)	เพื่อให้การสัญจรไป มาสะดวกยิ่งขึ้น	ถนน คสล. หนาเฉลี่ย ๐.๑๕ เมตร กว้าง ๕ เมตร ยาว ๕๐๐ เมตร	๑,๖๐๐,๐๐๐	๑,๖๐๐,๐๐๐	๑,๖๐๐,๐๐๐	๑,๖๐๐,๐๐๐	๑,๖๐๐,๐๐๐	ความยาวถนน	การคมนาคม สะดวกยิ่งขึ้น	กองช่าง
๓๔	ก่อสร้างถนน คสล.จากบ้านหนองจมะ - ไปถึง สะพานเฉลิมพระเกียรติ (หมู่ที่ ๑๐)	เพื่อให้การสัญจรไป มาสะดวกยิ่งขึ้น	ถนน คสล. หนาเฉลี่ย ๐.๑๕ เมตร กว้าง ๕ เมตร ยาว ๑๐๐ เมตร	๓๒๐,๐๐๐	๓๒๐,๐๐๐	๓๒๐,๐๐๐	๓๒๐,๐๐๐	๓๒๐,๐๐๐	ความยาวถนน	การคมนาคม สะดวกยิ่งขึ้น	กองช่าง
๓๕	ถนนคอนกรีตเสริมเหล็กจากบ้านหนองจมะไปถึง วัดป่าเวฬุวัน พร้อมวางท่อ (หมู่ที่ ๑๐)	เพื่อให้การสัญจรไป มาสะดวกยิ่งขึ้น	ก่อสร้างถนน คสล. ระยะ ๑,๐๐๐ เมตร พร้อมวางท่อ	๓,๓๐๐,๐๐๐	๓,๓๐๐,๐๐๐	๓,๓๐๐,๐๐๐	๓,๓๐๐,๐๐๐	๓,๓๐๐,๐๐๐	ความยาวถนน	การคมนาคม สะดวกยิ่งขึ้น	กองช่าง

ที่	โครงการ	วัตถุประสงค์	เป้าหมาย (ผลผลิตของโครงการ)	งบประมาณ					ตัวชี้วัด (KPI)	ผลที่คาดว่าจะ ได้รับ	หน่วยงาน รับผิดชอบหลัก
				๒๕๖๑ (บาท)	๒๕๖๒ (บาท)	๒๕๖๓ (บาท)	๒๕๖๔ (บาท)	๒๕๖๕ (บาท)			
๓๖	ถนนคอนกรีตเสริมเหล็กจากบ้านนางวิรมย์ บุญยงค์ ถึงที่พักรถอู่รถรุงรังซี (หมู่ที่ ๑๑)	เพื่อให้การสัญจรไปมาสะดวกยิ่งขึ้น	ถนน คสล. หนาเฉลี่ย ๐.๑๕ เมตร กว้าง ๕ เมตร ยาว ๒๐๐ เมตร	๖๔๐,๐๐๐	๖๔๐,๐๐๐	๖๔๐,๐๐๐	๖๔๐,๐๐๐	๖๔๐,๐๐๐	ความยาวถนน	การคมนาคมสะดวกยิ่งขึ้น	กองช่าง
๓๗	ถนนคอนกรีตเสริมเหล็กจากบ้านอรุณรังษี ไปบ้านฮีเซใต้ (หมู่ที่ ๑๑)	เพื่อให้การสัญจรไปมาสะดวกยิ่งขึ้น	ถนน คสล. หนาเฉลี่ย ๐.๑๕ เมตร กว้าง ๕ เมตร ยาว ๑,๓๐๐ เมตร	๔,๒๐๐,๐๐๐	๔,๒๐๐,๐๐๐	๔,๒๐๐,๐๐๐	๔,๒๐๐,๐๐๐	๔,๒๐๐,๐๐๐	ความยาวถนน	การคมนาคมสะดวกยิ่งขึ้น	กองช่าง
๓๘	ถนนคอนกรีตเสริมเหล็กจากคันคลองสะพานไปถึงคลองส่งน้ำ (หมู่ที่ ๑๑)	เพื่อให้การสัญจรไปมาสะดวกยิ่งขึ้น	ถนน คสล. หนาเฉลี่ย ๐.๑๕ เมตร กว้าง ๕ เมตร ยาว ๕๐๐ เมตร	๑,๖๐๐,๐๐๐	๑,๖๐๐,๐๐๐	๑,๖๐๐,๐๐๐	๑,๖๐๐,๐๐๐	๑,๖๐๐,๐๐๐	ความยาวถนน	การคมนาคมสะดวกยิ่งขึ้น	กองช่าง
๓๙	ถนนคอนกรีตเสริมเหล็กในบ้านโนน (หมู่ที่ ๑๒)	เพื่อให้การสัญจรไปมาสะดวกยิ่งขึ้น	ถนน คสล. หนาเฉลี่ย ๐.๑๕ เมตร กว้าง ๕ เมตร ยาว ๒๐๐ เมตร	๖๔๐,๐๐๐	๖๔๐,๐๐๐	๖๔๐,๐๐๐	๖๔๐,๐๐๐	๖๔๐,๐๐๐	ความยาวถนน	การคมนาคมสะดวกยิ่งขึ้น	กองช่าง
๔๐	ถนนคอนกรีตเสริมเหล็กจากบ้านโนนถึงบ้านน้อยดงเมือง (หมู่ที่ ๑๒)	เพื่อให้การสัญจรไปมาสะดวกยิ่งขึ้น	ถนน คสล. หนาเฉลี่ย ๐.๑๕ เมตร กว้าง ๕ เมตร ยาว ๙๐๐ เมตร	๒,๙๐๐,๐๐๐	๒,๙๐๐,๐๐๐	๒,๙๐๐,๐๐๐	๒,๙๐๐,๐๐๐	๒,๙๐๐,๐๐๐	ความยาวถนน	การคมนาคมสะดวกยิ่งขึ้น	กองช่าง
๔๑	ซ่อมแซมถนน คสล. จากบ้านพระถึงบ้านหนองฮู (หมู่ที่ ๒)	เพื่อให้การสัญจรไปมาสะดวกยิ่งขึ้น	ถนน คสล. หนาเฉลี่ย ๐.๐๗ เมตร กว้าง ๕ เมตร ยาว ๔๐๐ เมตร	๕๐๐,๐๐๐	๕๐๐,๐๐๐	๕๐๐,๐๐๐	๕๐๐,๐๐๐	๕๐๐,๐๐๐	ความยาวถนน	การคมนาคมสะดวกยิ่งขึ้น	กองช่าง

ประเภทถนนหินคลุก

ที่	โครงการ	วัตถุประสงค์	เป้าหมาย (ผลผลิตของโครงการ)	งบประมาณ					ตัวชี้วัด (KPI)	ผลที่คาดว่าจะ ได้รับ	หน่วยงาน รับผิดชอบหลัก
				๒๕๖๑ (บาท)	๒๕๖๒ (บาท)	๒๕๖๓ (บาท)	๒๕๖๔ (บาท)	๒๕๖๕ (บาท)			
๑	ถนนหินคลุกจาก ร.ร.เบญจคามฯไปอ่างเก็บน้ำบ้านแสง (หมู่ที่ ๑)	เพื่อให้การสัญจรไปมาสะดวกยิ่งขึ้น	ถนนหินคลุกหนาเฉลี่ย ๐.๐๘ เมตร กว้าง ๔ เมตร ยาว ๘๐๐ เมตร	๕๐๐,๐๐๐	๕๐๐,๐๐๐	๕๐๐,๐๐๐	๕๐๐,๐๐๐	๕๐๐,๐๐๐	ความยาวถนน	การคมนาคมสะดวกยิ่งขึ้น	กองช่าง
๒	ถนนหินคลุกจากวัดเก่าไปถึงสุดสาย (หมู่ที่ ๑)	เพื่อให้การสัญจรไปมาสะดวกยิ่งขึ้น	ถนนหินคลุกหนาเฉลี่ย ๐.๐๘ เมตร กว้าง ๔ เมตร ยาว ๑,๐๐๐ เมตร	๖๕๐,๐๐๐	๖๕๐,๐๐๐	๖๕๐,๐๐๐	๖๕๐,๐๐๐	๖๕๐,๐๐๐	ความยาวถนน	การคมนาคมสะดวกยิ่งขึ้น	กองช่าง
๓	ถนนหินคลุกบริเวณสองฝั่งคลองส่งน้ำบ้านพระ (หมู่ที่ ๒)	เพื่อให้การสัญจรไปมาสะดวกยิ่งขึ้น	ถนนหินคลุกหนาเฉลี่ย ๐.๐๘ เมตร กว้าง ๔ เมตร ยาว ๓,๖๐๐ เมตร	๒,๕๐๐,๐๐๐	๒,๕๐๐,๐๐๐	๒,๕๐๐,๐๐๐	๒,๕๐๐,๐๐๐	๒,๕๐๐,๐๐๐	ความยาวถนน	การคมนาคมสะดวกยิ่งขึ้น	กองช่าง
๔	ก่อสร้างถนนหินคลุกเลียบบึงห้วยทับทันทางด้านทิศตะวันตก บ้านหนองฮู (หมู่ที่ ๓)	เพื่อให้การสัญจรไปมาสะดวกยิ่งขึ้น	ถนนดิน กว้าง ๕ เมตร ยาว ๘๐๐ เมตร	๕๖๐,๐๐๐	๕๖๐,๐๐๐	๕๖๐,๐๐๐	๕๖๐,๐๐๐	๕๖๐,๐๐๐	ความยาวถนน	การคมนาคมสะดวกยิ่งขึ้น	กองช่าง
๕	ถนนหินคลุกเส้นมียาชาจากหนองฮูไปถึงบ้านน้อยคงเมือง (หมู่ที่ ๓)	เพื่อให้การสัญจรไปมาสะดวกยิ่งขึ้น	ก่อสร้างถนนหินคลุก ระยะทาง ๒,๐๐๐ เมตร	๑,๔๐๐,๐๐๐	๑,๔๐๐,๐๐๐	๑,๔๐๐,๐๐๐	๑,๔๐๐,๐๐๐	๑,๔๐๐,๐๐๐	ความยาวถนน	การคมนาคมสะดวกยิ่งขึ้น	กองช่าง
๖	ถนนหินคลุกจากสามแยกบ้านหนองฮูไปเชื่อมถนนเส้นมียาชา (หมู่ที่ ๓)	เพื่อให้การสัญจรไปมาสะดวกยิ่งขึ้น	ก่อสร้างถนนหินคลุก ระยะทาง ๖๐๐ เมตร	๔๒๐,๐๐๐	๔๒๐,๐๐๐	๔๒๐,๐๐๐	๔๒๐,๐๐๐	๔๒๐,๐๐๐	ความยาวถนน	การคมนาคมสะดวกยิ่งขึ้น	กองช่าง
๗	ถนนหินคลุกจากทิศเหนือบ้านหนองฮูไปป่าชุมชน (หมู่ที่ ๓)	เพื่อให้การสัญจรไปมาสะดวกยิ่งขึ้น	ก่อสร้างถนนหินคลุก ระยะทาง ๑,๐๐๐ เมตร	๗๐๐,๐๐๐	๗๐๐,๐๐๐	๗๐๐,๐๐๐	๗๐๐,๐๐๐	๗๐๐,๐๐๐	ความยาวถนน	การคมนาคมสะดวกยิ่งขึ้น	กองช่าง

ที่	โครงการ	วัตถุประสงค์	เป้าหมาย (ผลผลิตของโครงการ)	งบประมาณ					ตัวชี้วัด (KPI)	ผลที่คาดว่าจะ ได้รับ	หน่วยงาน รับผิดชอบหลัก
				๒๕๖๑ (บาท)	๒๕๖๒ (บาท)	๒๕๖๓ (บาท)	๒๕๖๔ (บาท)	๒๕๖๕ (บาท)			
๘	ก่อสร้างถนนหินคลุกจากหมู่บ้าน ถึงโสกกระแต้ง (ฟาร์มวัวนม) บ้านอีเซ (หมู่ที่ ๕)	เพื่อให้การสัญจรไปมาสะดวกยิ่งขึ้น	ก่อสร้างถนนหินคลุก ระยะทาง ๑,๐๐๐ เมตร	๗๐๐,๐๐๐	๗๐๐,๐๐๐	๗๐๐,๐๐๐	๗๐๐,๐๐๐	๗๐๐,๐๐๐	ความยาวถนน	การคมนาคมสะดวกยิ่งขึ้น	กองช่าง
๙	ก่อสร้างถนนหินคลุกจากบ้านนายอำพร บ้านหนองหนัก-บ้านอีเซ หมู่ที่ ๗ (วัดบ้านแท่น-บ้านหนองหนัก) (หมู่ที่ ๖)	เพื่อให้การสัญจรไปมาสะดวกยิ่งขึ้น	ก่อสร้างถนนหินคลุก ระยะทาง ๑,๕๐๐ เมตร	๑,๐๕๐,๐๐๐	๑,๐๕๐,๐๐๐	๑,๐๕๐,๐๐๐	๑,๐๕๐,๐๐๐	๑,๐๕๐,๐๐๐	ความยาวถนน	การคมนาคมสะดวกยิ่งขึ้น	กองช่าง
๑๐	ก่อสร้างถนนหินคลุกจากบ้านนายประสาน ชิมศรี ถึงบ้านนายส แก้ววงศ์ (หมู่ที่ ๖)	เพื่อให้การสัญจรไปมาสะดวกยิ่งขึ้น	ก่อสร้างถนนหินคลุก ระยะทาง ๕๐๐ เมตร	๓๕๐,๐๐๐	๓๕๐,๐๐๐	๓๕๐,๐๐๐	๓๕๐,๐๐๐	๓๕๐,๐๐๐	ความยาวถนน	การคมนาคมสะดวกยิ่งขึ้น	กองช่าง
๑๑	ก่อสร้างถนนหินคลุกจากบ้านอีเซใต้ไปทางป่าช้า ถึงโสกกระแต้ง (หมู่ที่ ๗)	เพื่อให้การสัญจรไปมาสะดวกยิ่งขึ้น	ก่อสร้างถนนหินคลุก ระยะทาง ๑,๗๐๐ เมตร	๑,๒๐๐,๐๐๐	๑,๒๐๐,๐๐๐	๑,๒๐๐,๐๐๐	๑,๒๐๐,๐๐๐	๑,๒๐๐,๐๐๐	ความยาวถนน	การคมนาคมสะดวกยิ่งขึ้น	กองช่าง
๑๒	ก่อสร้างถนนหินคลุกบ้านอีเซใต้ถึงบ้านหนองหนัก (หมู่ที่ ๗)	เพื่อให้การสัญจรไปมาสะดวกยิ่งขึ้น	ก่อสร้างถนนหินคลุก ระยะทาง ๑,๒๕๐ เมตร	๘๗๕,๐๐๐	๘๗๕,๐๐๐	๘๗๕,๐๐๐	๘๗๕,๐๐๐	๘๗๕,๐๐๐	ความยาวถนน	การคมนาคมสะดวกยิ่งขึ้น	กองช่าง
๑๓	ก่อสร้างถนนหินคลุกจากบ้านนายเสรี - ไปหนองหว้า บ้านห้องเปือย (หมู่ที่ ๘)	เพื่อให้การสัญจรไปมาสะดวกยิ่งขึ้น	ก่อสร้างถนนหินคลุก ระยะทาง ๘๐๐ เมตร	๕๖๐,๐๐๐	๕๖๐,๐๐๐	๕๖๐,๐๐๐	๕๖๐,๐๐๐	๕๖๐,๐๐๐	ความยาวถนน	การคมนาคมสะดวกยิ่งขึ้น	กองช่าง
๑๔	ก่อสร้างถนนหินคลุกจากวัดเก่าบ้านแสง ไปทางด้านทิศใต้วัดใหม่เข้าวัดบ้านแสงถึงถนนลาดยาง (หมู่ที่ ๘)	เพื่อให้การสัญจรไปมาสะดวกยิ่งขึ้น	ก่อสร้างถนนหินคลุก ระยะทาง ๘๐๐ เมตร	๕๖๐,๐๐๐	๕๖๐,๐๐๐	๕๖๐,๐๐๐	๕๖๐,๐๐๐	๕๖๐,๐๐๐	ความยาวถนน	การคมนาคมสะดวกยิ่งขึ้น	กองช่าง
๑๕	ก่อสร้างถนนหินคลุกจากนายนายเกษ ไปทางทิศใต้ถึงนางนงบุญชัย (หมู่ที่ ๘)	เพื่อให้การสัญจรไปมาสะดวกยิ่งขึ้น	ก่อสร้างถนนหินคลุก ระยะทาง ๕๐๐ เมตร	๓๕๐,๐๐๐	๓๕๐,๐๐๐	๓๕๐,๐๐๐	๓๕๐,๐๐๐	๓๕๐,๐๐๐	ความยาวถนน	การคมนาคมสะดวกยิ่งขึ้น	กองช่าง
๑๖	ก่อสร้างถนนหินคลุกบ้านนายฉวี เทียมไสย - บ้านหนองฮู (หมู่ที่ ๙)	เพื่อให้การสัญจรไปมาสะดวกยิ่งขึ้น	ก่อสร้างถนนหินคลุก ระยะทาง ๑,๐๐๐	๗๐๐,๐๐๐	๗๐๐,๐๐๐	๗๐๐,๐๐๐	๗๐๐,๐๐๐	๗๐๐,๐๐๐	ความยาวถนน	การคมนาคมสะดวกยิ่งขึ้น	กองช่าง

ที่	โครงการ	วัตถุประสงค์	เป้าหมาย (ผลผลิตของโครงการ)	งบประมาณ					ตัวชี้วัด (KPI)	ผลที่คาดว่าจะ ได้รับ	หน่วยงาน รับผิดชอบหลัก
				๒๕๖๑ (บาท)	๒๕๖๒ (บาท)	๒๕๖๓ (บาท)	๒๕๖๔ (บาท)	๒๕๖๕ (บาท)			
๑๗	ถนนหินคลุกจากสามแยกที่นานาชาติวิระศักดิ์ ภาษี หนองบัว ถึง แนวกันไฟหนองบัว บ้านน้อยดง เมือง (หมู่ที่ ๙)	เพื่อให้การสัญจรไป มาสะดวกยิ่งขึ้น	ก่อสร้างถนนหินคลุก ระยะทาง ๑,๐๐๐ เมตร	๗๐๐,๐๐๐	๗๐๐,๐๐๐	๗๐๐,๐๐๐	๗๐๐,๐๐๐	๗๐๐,๐๐๐	ความยาวถนน	การคมนาคม สะดวกยิ่งขึ้น	กองช่าง
๑๘	ถนนหินคลุกยกระดับจากสี่แยกลาดยาง ถึง หนองบัว (หมู่ที่ ๙)	เพื่อให้การสัญจรไป มาสะดวกยิ่งขึ้น	ก่อสร้างถนนหินคลุก ระยะทาง ๑,๐๐๐ เมตร	๗๐๐,๐๐๐	๗๐๐,๐๐๐	๗๐๐,๐๐๐	๗๐๐,๐๐๐	๗๐๐,๐๐๐	ความยาวถนน	การคมนาคม สะดวกยิ่งขึ้น	กองช่าง
๑๙	ก่อสร้างถนนหินคลุก บ้านอรุณรังษี ถึงบ้านอิเซใต้ (หมู่ที่ ๑๑)	เพื่อให้การสัญจรไป มาสะดวกยิ่งขึ้น	ก่อสร้างถนนหินคลุก ระยะทาง ๗๐๐ เมตร	๔๙๐,๐๐๐	๔๙๐,๐๐๐	๔๙๐,๐๐๐	๔๙๐,๐๐๐	๔๙๐,๐๐๐	ความยาวถนน	การคมนาคม สะดวกยิ่งขึ้น	กองช่าง
๒๐	ก่อสร้างถนนหินคลุกจากวัดบ้านอรุณรังษี ถึงวัด บ้านแสง (หมู่ที่ ๑๑)	เพื่อให้การสัญจรไป มาสะดวกยิ่งขึ้น	ก่อสร้างถนนหินคลุก ระยะทาง ๔๐๐ เมตร	๒๘๐,๐๐๐	๒๘๐,๐๐๐	๒๘๐,๐๐๐	๒๘๐,๐๐๐	๒๘๐,๐๐๐	ความยาวถนน	การคมนาคม สะดวกยิ่งขึ้น	กองช่าง
๒๑	ก่อสร้างถนนหินคลุกจากวัดบ้านอรุณรังษี ถึงนา นางบุญชัย แก้วมรกต (หมู่ที่ ๑๑)	เพื่อให้การสัญจรไป มาสะดวกยิ่งขึ้น	ก่อสร้างถนนหินคลุก ระยะทาง ๘๐๐ เมตร	๕๖๐,๐๐๐	๕๖๐,๐๐๐	๕๖๐,๐๐๐	๕๖๐,๐๐๐	๕๖๐,๐๐๐	ความยาวถนน	การคมนาคม สะดวกยิ่งขึ้น	กองช่าง
๒๒	ถนนหินคลุกถนนแนวกันไฟต่อจากจุดเดิมถึงสุด สาย (ทางไปบ้านหนองโน) (หมู่ที่ ๑๒)	เพื่อให้การสัญจรไป มาสะดวกยิ่งขึ้น	ก่อสร้างถนนหินคลุก ระยะทาง ๘๐๐	๕๖๐,๐๐๐	๕๖๐,๐๐๐	๕๖๐,๐๐๐	๕๖๐,๐๐๐	๕๖๐,๐๐๐	ความยาวถนน	การคมนาคม สะดวกยิ่งขึ้น	กองช่าง

ประเภทถนนดิน

ที่	โครงการ	วัตถุประสงค์	เป้าหมาย (ผลผลิตของโครงการ)	งบประมาณ					ตัวชี้วัด (KPI)	ผลที่คาดว่าจะ ได้รับ	หน่วยงาน รับผิดชอบหลัก
				๒๕๖๑ (บาท)	๒๕๖๒ (บาท)	๒๕๖๓ (บาท)	๒๕๖๔ (บาท)	๒๕๖๕ (บาท)			
๑	ถนนดินจากถนนลาดยาง no. ๓๐๐๕ ไปโนนเสื่อ โสก (หมู่ที่ ๑)	เพื่อให้การสัญจรไปมาสะดวกยิ่งขึ้น	ก่อสร้างถนนดิน กว้าง ๔ เมตร ยาว ๘๕๐ เมตร	๓๐๐,๐๐๐	๓๐๐,๐๐๐	๓๐๐,๐๐๐	๓๐๐,๐๐๐	๓๐๐,๐๐๐	ความยาวถนน	การคมนาคมสะดวกยิ่งขึ้น	กองช่าง
๒	ถนนดินจากทิศใต้วัดเก่าไปหนองตากอ (หมู่ที่ ๑)	เพื่อให้การสัญจรไปมาสะดวกยิ่งขึ้น	ก่อสร้างถนนดิน กว้าง ๔ เมตร ยาว ๕๐๐ เมตร	๒๐๐,๐๐๐	๒๐๐,๐๐๐	๒๐๐,๐๐๐	๒๐๐,๐๐๐	๒๐๐,๐๐๐	ความยาวถนน	การคมนาคมสะดวกยิ่งขึ้น	กองช่าง
๓	ถนนดินทางทิศตะวันตกคลองส่งน้ำจากน่านางวรไปน่านายสวัสดิ์ บุญยีน (หมู่ที่ ๑)	เพื่อให้การสัญจรไปมาสะดวกยิ่งขึ้น	ก่อสร้างถนนดิน กว้าง ๔ เมตร ยาว ๕๐๐ เมตร	๒๐๐,๐๐๐	๒๐๐,๐๐๐	๒๐๐,๐๐๐	๒๐๐,๐๐๐	๒๐๐,๐๐๐	ความยาวถนน	การคมนาคมสะดวกยิ่งขึ้น	กองช่าง
๔	ปรับปรุงถนนดินจากบ้านนางประไพ วงศ์สุโพธิ์ ถึง บ้านห้องเปือย หมู่ที่ ๘ (หมู่ที่ ๒)	เพื่อให้การสัญจรไปมาสะดวกยิ่งขึ้น	ถนนดิน กว้าง ๔ เมตร ยาว ๘๘๐ เมตร	๔๙๐,๐๐๐	๔๙๐,๐๐๐	๔๙๐,๐๐๐	๔๙๐,๐๐๐	๔๙๐,๐๐๐	ความยาวถนน	การคมนาคมสะดวกยิ่งขึ้น	กองช่าง
๕	ถนนดินจากบ้านนายทองร้อยถึงบ้านนายบุญชู (หมู่ที่ ๔)	เพื่อให้การสัญจรไปมาสะดวกยิ่งขึ้น	ถนนดิน ระยะ ๓๐๐ เมตร	๑๖๕,๐๐๐	๑๖๕,๐๐๐	๑๖๕,๐๐๐	๑๖๕,๐๐๐	๑๖๕,๐๐๐	ความยาวถนน	การคมนาคมสะดวกยิ่งขึ้น	กองช่าง
๖	ก่อสร้างถนนดินจากที่น่านางไพบูรณ์ วันชวง ถึง ถนนลาดยาง (หมู่ที่ ๔)	เพื่อให้การสัญจรไปมาสะดวกยิ่งขึ้น	ถนนดิน ระยะ ๕๐๐ เมตร	๒๗๕,๐๐๐	๒๗๕,๐๐๐	๒๗๕,๐๐๐	๒๗๕,๐๐๐	๒๗๕,๐๐๐	ความยาวถนน	การคมนาคมสะดวกยิ่งขึ้น	กองช่าง
๗	ก่อสร้างถนนดินจากที่น่านายสุทัศน์ กลั่นแก้ว, นายวิ สุมาลี ถึงน่านางทองพูน บัวศรี (หมู่ที่ ๔)	เพื่อให้การสัญจรไปมาสะดวกยิ่งขึ้น	ถนนดินระยะทาง ๑,๒๐๐ เมตร	๖๖๐,๐๐๐	๖๖๐,๐๐๐	๖๖๐,๐๐๐	๖๖๐,๐๐๐	๖๖๐,๐๐๐	ความยาวถนน	การคมนาคมสะดวกยิ่งขึ้น	กองช่าง
๘	ก่อสร้างถนนดินจากบ้านนายสุวิทย์ ผ่าน ที่น่านางบุญยีน บ้านอิเซ หมู่ที่ ๕ ถึงต้นมะเกลือ (หมู่ที่ ๕)	เพื่อให้การสัญจรไปมาสะดวกยิ่งขึ้น	ก่อสร้างถนนดิน ระยะทาง ๑,๕๐๐ เมตร	๘๒๐,๐๐๐	๘๒๐,๐๐๐	๘๒๐,๐๐๐	๘๒๐,๐๐๐	๘๒๐,๐๐๐	ความยาวถนน	การคมนาคมสะดวกยิ่งขึ้น	กองช่าง
๙	ก่อสร้างถนนดินจากบ้านนายวิจารณ์ ธรรมวัตร ไปบ้านเสียว ตำบลเสียว (หมู่ที่ ๖)	เพื่อให้การสัญจรไปมาสะดวกยิ่งขึ้น	ก่อสร้างถนนดิน ระยะทาง ๘๐๐ เมตร	๔๔๐,๐๐๐	๔๔๐,๐๐๐	๔๔๐,๐๐๐	๔๔๐,๐๐๐	๔๔๐,๐๐๐	ความยาวถนน	การคมนาคมสะดวกยิ่งขึ้น	กองช่าง

ที่	โครงการ	วัตถุประสงค์	เป้าหมาย (ผลผลิตของโครงการ)	งบประมาณ					ตัวชี้วัด (KPI)	ผลที่คาดว่าจะ ได้รับ	หน่วยงาน รับผิดชอบหลัก
				๒๕๖๑ (บาท)	๒๕๖๒ (บาท)	๒๕๖๓ (บาท)	๒๕๖๔ (บาท)	๒๕๖๕ (บาท)			
๑๐	ปรับปรุงถนนดินจากบ้านนายบุญ ถึง นานาง ไพลวรรณ (หมู่ที่ ๖)	เพื่อให้การสัญจรไป มาสะดวกยิ่งขึ้น	ก่อสร้างถนนดิน ระยะทาง ๕๐๐ เมตร	๒๕๐,๐๐๐	๒๕๐,๐๐๐	๒๕๐,๐๐๐	๒๕๐,๐๐๐	๒๕๐,๐๐๐	ความยาวถนน	การคมนาคม สะดวกยิ่งขึ้น	กองช่าง
๑๑	ก่อสร้างถนนดินจากนายทัศน ธงไชย ถึงเขต ตำบลเสียว (หมู่ที่ ๖)	เพื่อให้การสัญจรไป มาสะดวกยิ่งขึ้น	ก่อสร้างถนนดินนา นายทัศน ธงไชย ถึง เขตตำบลเสียว	๒๐๐,๐๐๐	๒๐๐,๐๐๐	๒๐๐,๐๐๐	๒๐๐,๐๐๐	๒๐๐,๐๐๐	ความยาวถนน	การคมนาคม สะดวกยิ่งขึ้น	กองช่าง
๑๒	ปรับปรุงถนนดินนายนายวีระศักดิ์ ภาชี - คลอง แฝก (หมู่ที่ ๗)	เพื่อให้การสัญจรไป มาสะดวกยิ่งขึ้น	ก่อสร้างถนนดิน ระยะทาง ๑,๐๐๐ เมตร	๕๐๐,๐๐๐	๕๐๐,๐๐๐	๕๐๐,๐๐๐	๕๐๐,๐๐๐	๕๐๐,๐๐๐	ความยาวถนน	การคมนาคม สะดวกยิ่งขึ้น	กองช่าง
๑๓	ก่อสร้างถนนดินที่นาของพ่อประวิทย์ ไปเส้นทาง โนนเสือโคก (อ่าบบ้านแสง) (หมู่ที่ ๘)	เพื่อให้การสัญจรไป มาสะดวกยิ่งขึ้น	ก่อสร้างถนนดิน ระยะทาง ๑,๐๐๐ เมตร	๕๐๐,๐๐๐	๕๐๐,๐๐๐	๕๐๐,๐๐๐	๕๐๐,๐๐๐	๕๐๐,๐๐๐	ความยาวถนน	การคมนาคม สะดวกยิ่งขึ้น	กองช่าง
๑๔	ปรับปรุงถนนดินจากวัดบ้านแสงปัจจุบัน ถึงปู่ตา (หมู่ที่ ๘)	เพื่อให้การสัญจรไป มาสะดวกยิ่งขึ้น	ก่อสร้างถนนดิน ระยะทาง ๓๐๐ เมตร	๑๖๕,๐๐๐	๑๖๕,๐๐๐	๑๖๕,๐๐๐	๑๖๕,๐๐๐	๑๖๕,๐๐๐	ความยาวถนน	การคมนาคม สะดวกยิ่งขึ้น	กองช่าง
๑๕	ขยายถนนดินจากบ้าน ส.อบต.ประไพ ไปถึงบ้าน ห้องเปือย (หมู่ที่ ๘)	เพื่อให้การสัญจรไป มาสะดวกยิ่งขึ้น	ขยายถนนดิน ระยะทาง ๘๕๐ เมตร	๔๘๐,๐๐๐	๔๘๐,๐๐๐	๔๘๐,๐๐๐	๔๘๐,๐๐๐	๔๘๐,๐๐๐	ความยาวถนน	การคมนาคม สะดวกยิ่งขึ้น	กองช่าง
๑๖	ปรับปรุงถนนดินบ้านนายบุญเทียน ชินศรี ไป ทางทิศตะวันตกผ่านหนองสาน (ดงเล่าม่วง) ถึง แยกหนองบัว (หมู่ที่ ๙)	เพื่อให้การสัญจรไป มาสะดวกยิ่งขึ้น	ขยายถนนดิน ระยะทาง ๑,๗๐๐ เมตร	๙๕๐,๐๐๐	๙๕๐,๐๐๐	๙๕๐,๐๐๐	๙๕๐,๐๐๐	๙๕๐,๐๐๐	ความยาวถนน	การคมนาคม สะดวกยิ่งขึ้น	กองช่าง
๑๗	ปรับปรุงถนนดินนายนายวีเชียร บุญมา ถึงฟาร์ม วัวบ้านน้อยดงเมือง (หมู่ที่ ๙)	เพื่อให้การสัญจรไป มาสะดวกยิ่งขึ้น	ขยายถนนดิน ระยะทาง ๖๐๐ เมตร	๓๓๐,๐๐๐	๓๓๐,๐๐๐	๓๓๐,๐๐๐	๓๓๐,๐๐๐	๓๓๐,๐๐๐	ความยาวถนน	การคมนาคม สะดวกยิ่งขึ้น	กองช่าง
๑๘	ถนนดินจากสามแยกนายนายเสริมถึงบ้านพ่อใหญ่ สิงห์ (หมู่ที่ ๙)	เพื่อให้การสัญจรไป มาสะดวกยิ่งขึ้น	ก่อสร้างถนนดินจาก สามแยกนายนายเสริม ถึงบ้านพ่อใหญ่สิงห์	๒๐๐,๐๐๐	๒๐๐,๐๐๐	๒๐๐,๐๐๐	๒๐๐,๐๐๐	๒๐๐,๐๐๐	ความยาวถนน	การคมนาคม สะดวกยิ่งขึ้น	กองช่าง

ที่	โครงการ	วัตถุประสงค์	เป้าหมาย (ผลผลิตของโครงการ)	งบประมาณ					ตัวชี้วัด (KPI)	ผลที่คาดว่าจะ ได้รับ	หน่วยงาน รับผิดชอบหลัก
				๒๕๖๑ (บาท)	๒๕๖๒ (บาท)	๒๕๖๓ (บาท)	๒๕๖๔ (บาท)	๒๕๖๕ (บาท)			
๑๙	ซ่อมแซมถนนดินบริเวณนายเสริม เทียมไสย (หมู่ที่ ๙)	เพื่อให้การสัญจรไปมาสะดวกยิ่งขึ้น	ซ่อมแซมถนนดิน	๑๐,๐๐๐	๑๐,๐๐๐	๑๐,๐๐๐	๑๐,๐๐๐	๑๐,๐๐๐	ความยาวถนน	การคมนาคมสะดวกยิ่งขึ้น	กองช่าง
๒๐	ก่อสร้างถนนดินจากบ้านนางแววมณี - ไปถึงที่นา นายทองพูน จันทร์อินทร์ (หมู่ที่ ๑๐)	เพื่อให้การสัญจรไปมาสะดวกยิ่งขึ้น	ก่อสร้างถนนดิน ระยะทาง ๕๐๐ เมตร	๒๘๐,๐๐๐	๒๘๐,๐๐๐	๒๘๐,๐๐๐	๒๘๐,๐๐๐	๒๘๐,๐๐๐	ความยาวถนน	การคมนาคมสะดวกยิ่งขึ้น	กองช่าง
๒๑	ถนนดินจากที่ดินนางทองเรียนไปปากห้องเป่ง (หมู่ที่ ๑๐)	เพื่อให้การสัญจรไปมาสะดวกยิ่งขึ้น	ก่อสร้างถนนดินจากที่ดินนางทองเรียนไปปากห้องเป่ง	๓๐๐,๐๐๐	๓๐๐,๐๐๐	๓๐๐,๐๐๐	๓๐๐,๐๐๐	๓๐๐,๐๐๐	ความยาวถนน	การคมนาคมสะดวกยิ่งขึ้น	กองช่าง
๒๒	ก่อสร้างถนนดินจากบ้านหนองจมะ ถึงบ้านพระ (หมู่ที่ ๑๐)	เพื่อให้การสัญจรไปมาสะดวกยิ่งขึ้น	ก่อสร้างถนนดิน ระยะทาง ๕๐๐ เมตร	๒๘๐,๐๐๐	๒๘๐,๐๐๐	๒๘๐,๐๐๐	๒๘๐,๐๐๐	๒๘๐,๐๐๐	ความยาวถนน	การคมนาคมสะดวกยิ่งขึ้น	กองช่าง
๒๓	ก่อสร้างถนนดินจากทางโค้งบ้านหนองจมะ ถึง นานายทองใส อินตะนัย (หมู่ที่ ๑๐)	เพื่อให้การสัญจรไปมาสะดวกยิ่งขึ้น	ก่อสร้างถนนดิน ระยะทาง ๒๐๐ เมตร	๑๑๐,๐๐๐	๑๑๐,๐๐๐	๑๑๐,๐๐๐	๑๑๐,๐๐๐	๑๑๐,๐๐๐	ความยาวถนน	การคมนาคมสะดวกยิ่งขึ้น	กองช่าง
๒๔	ก่อสร้างถนนดินจากอู่เซบ้านสวนริมน้ำรีสอร์ทไปหนองนาแซง (หมู่ที่ ๑๐)	เพื่อให้การสัญจรไปมาสะดวกยิ่งขึ้น	ก่อสร้างถนนดิน ระยะทาง ๒๒๐ เมตร	๑๓๐,๐๐๐	๑๓๐,๐๐๐	๑๓๐,๐๐๐	๑๓๐,๐๐๐	๑๓๐,๐๐๐	ความยาวถนน	การคมนาคมสะดวกยิ่งขึ้น	กองช่าง
๒๕	ก่อสร้างถนนดิน จากศาลาประชาคม - ศาลปู่ตา (หมู่ที่ ๑๒)	เพื่อให้การสัญจรไปมาสะดวกยิ่งขึ้น	ก่อสร้างถนนดิน ระยะทาง ๔๐๐ เมตร	๒๒๐,๐๐๐	๒๒๐,๐๐๐	๒๒๐,๐๐๐	๒๒๐,๐๐๐	๒๒๐,๐๐๐	ความยาวถนน	การคมนาคมสะดวกยิ่งขึ้น	กองช่าง
๒๖	ถนนดินทางทิศตะวันตกและทางทิศใต้รอบ หมู่บ้าน (หมู่ที่ ๑๒)	เพื่อให้การสัญจรไปมาสะดวกยิ่งขึ้น	ก่อสร้างถนนดิน ระยะทาง ๑๕๐ เมตร	๑๐๐,๐๐๐	๑๐๐,๐๐๐	๑๐๐,๐๐๐	๑๐๐,๐๐๐	๑๐๐,๐๐๐	ความยาวถนน	การคมนาคมสะดวกยิ่งขึ้น	กองช่าง

ประเภทถนนลาดยาง

ที่	โครงการ	วัตถุประสงค์	เป้าหมาย (ผลผลิตของโครงการ)	งบประมาณ					ตัวชี้วัด (KPI)	ผลที่คาดว่าจะ ได้รับ	หน่วยงาน รับผิดชอบหลัก
				๒๕๖๑ (บาท)	๒๕๖๒ (บาท)	๒๕๖๓ (บาท)	๒๕๖๔ (บาท)	๒๕๖๕ (บาท)			
๑	ก่อสร้างถนนลาดยาง ม.๑ ถึงสะพานเฉลิมพระเกียรติ (หมู่ที่ ๑)	เพื่อให้การสัญจรไปมาสะดวกยิ่งขึ้น	ถนนลาดยาง กว้าง ๕ เมตร ยาว ๔,๕๐๐ เมตร	๒๒,๐๐๐,๐๐๐	๒๒,๐๐๐,๐๐๐	๒๒,๐๐๐,๐๐๐	๒๒,๐๐๐,๐๐๐	๒๒,๐๐๐,๐๐๐	ความยาวถนน	การคมนาคมสะดวกยิ่งขึ้น	กองช่าง
๒	ก่อสร้างถนนแอสฟัลท์ติกคอนกรีตจากแยกเอกราช ถึงบ้านพระ (หมู่ที่ ๗)	เพื่อให้การสัญจรไปมาสะดวกยิ่งขึ้น	ถนนลาดยาง กว้าง ๕ เมตร ยาว ๑,๖๐๐ เมตร	๘,๕๐๐,๐๐๐	๘,๕๐๐,๐๐๐	๘,๕๐๐,๐๐๐	๘,๕๐๐,๐๐๐	๘,๕๐๐,๐๐๐	ความยาวถนน	การคมนาคมสะดวกยิ่งขึ้น	กองช่าง
๓	ก่อสร้างถนนแอสฟัลท์ติกคอนกรีตเส้น ร.ร.เบญจคามฯ ถึงอ่างบ้านพระ (หมู่ที่ ๗)	เพื่อให้การสัญจรไปมาสะดวกยิ่งขึ้น	ถนนลาดยาง กว้าง ๕ เมตร ยาว ๒,๕๐๐ เมตร	๑๗,๐๐๐,๐๐๐	๑๗,๐๐๐,๐๐๐	๑๗,๐๐๐,๐๐๐	๑๗,๐๐๐,๐๐๐	๑๗,๐๐๐,๐๐๐	ความยาวถนน	การคมนาคมสะดวกยิ่งขึ้น	กองช่าง
๔	ถนนลาดยางจากสี่แยกคอกหมูไปหนองบัว (หมู่ที่ ๙)	เพื่อให้การสัญจรไปมาสะดวกยิ่งขึ้น	ก่อสร้างถนนลาดยาง ระยะทาง ๒,๐๐๐ เมตร	๑๐,๐๐๐,๐๐๐	๑๐,๐๐๐,๐๐๐	๑๐,๐๐๐,๐๐๐	๑๐,๐๐๐,๐๐๐	๑๐,๐๐๐,๐๐๐	ความยาวถนน	การคมนาคมสะดวกยิ่งขึ้น	กองช่าง
๕	ถนนลาดยางจากหน้าวัดป่าไปอำเภอบึงบูรพ์ (หมู่ที่ ๙)	เพื่อให้การสัญจรไปมาสะดวกยิ่งขึ้น	ก่อสร้างถนนลาดยาง ระยะทาง ๑,๕๐๐ เมตร	๘,๐๐๐,๐๐๐	๘,๐๐๐,๐๐๐	๘,๐๐๐,๐๐๐	๘,๐๐๐,๐๐๐	๘,๐๐๐,๐๐๐	ความยาวถนน	การคมนาคมสะดวกยิ่งขึ้น	กองช่าง
๖	ก่อสร้างถนนแอสฟัลท์ติกคอนกรีตจากทางเข้าบ้านโนนถึงบ้านน้อยดงเมือง (หมู่ที่ ๑๒)	เพื่อให้การสัญจรไปมาสะดวกยิ่งขึ้น	ถนนลาดยาง กว้าง ๕ เมตร ยาว ๑,๓๐๐ เมตร	๖,๐๐๐,๐๐๐	๖,๐๐๐,๐๐๐	๖,๐๐๐,๐๐๐	๖,๐๐๐,๐๐๐	๖,๐๐๐,๐๐๐	ความยาวถนน	การคมนาคมสะดวกยิ่งขึ้น	กองช่าง

๑.๒ การพัฒนาการสาธารณสุขปึกและสาธารณสุขการต่างๆ

ที่	โครงการ/กิจกรรม	วัตถุประสงค์	เป้าหมาย (ผลผลิตของโครงการ)	งบประมาณ					ตัวชี้วัด (KPI)	ผลที่คาดว่าจะได้รับ	หน่วยงาน รับผิดชอบหลัก
				๒๕๖๑ (บาท)	๒๕๖๒ (บาท)	๒๕๖๓ (บาท)	๒๕๖๔ (บาท)	๒๕๖๕ (บาท)			
ประเภทวางระบายน้ำ											
๑	ซื้อเครื่องกรองน้ำประปาหมู่บ้านแสง (หมู่ที่ ๑)	เพื่อให้ประชาชนมีน้ำที่สะอาดและทั่วถึง	เครื่องกรองน้ำประปา จำนวน ๑ เครื่อง	๑๐๐,๐๐๐	๑๐๐,๐๐๐	๑๐๐,๐๐๐	๑๐๐,๐๐๐	๑๐๐,๐๐๐	จำนวนครัวเรือน	ประชาชนมีไฟฟ้าใช้อย่างทั่วถึง	กองช่าง
๒	ก่อสร้างวางระบายน้ำ ๒ ข้างทางถึงสามแยก ร.ร. เบญจคามฯ (หมู่ที่ ๑)	เพื่อให้การระบายน้ำได้สะดวก ไม่ท่วมขัง	ก่อสร้างวางระบายน้ำ ระยะทาง ๑,๒๐๐ เมตร	๑,๒๐๐,๐๐๐	๑,๒๐๐,๐๐๐	๑,๒๐๐,๐๐๐	๑,๒๐๐,๐๐๐	๑,๒๐๐,๐๐๐	ความยาววางระบายน้ำ	น้ำไม่ท่วมขัง	กองช่าง
๓	ก่อสร้างวางระบายน้ำจากบ้านนางติว อดทน ไปบ้านนายไถ่ มีคำ บ้านแสง (หมู่ที่ ๑)	เพื่อให้การระบายน้ำได้สะดวก ไม่ท่วมขัง	ก่อสร้างวางระบายน้ำ ระยะทาง ๓๐๐ เมตร	๓๐๐,๐๐๐	๓๐๐,๐๐๐	๓๐๐,๐๐๐	๓๐๐,๐๐๐	๓๐๐,๐๐๐	ความยาววางระบายน้ำ	น้ำไม่ท่วมขัง	กองช่าง
๔	ก่อสร้างวางระบายน้ำในชุมชน บ้านพระ (หมู่ที่ ๒)	เพื่อให้ไม่เกิดน้ำท่วมขังในชุมชน	วางระบายน้ำ ระยะทาง ๘๐๐ เมตร	๑,๒๐๐,๐๐๐	๑,๒๐๐,๐๐๐	๑,๒๐๐,๐๐๐	๑,๒๐๐,๐๐๐	๑,๒๐๐,๐๐๐	ความยาว	น้ำระบายได้ดีไม่ท่วมขัง	กองช่าง
๕	ก่อสร้างวางระบายน้ำในชุมชน บ้านแปะ (หมู่ที่ ๔)	เพื่อให้ไม่เกิดน้ำท่วมขังในชุมชน	วางระบายน้ำ ระยะทาง ๙๐๐ เมตร	๑,๔๐๐,๐๐๐	๑,๔๐๐,๐๐๐	๑,๔๐๐,๐๐๐	๑,๔๐๐,๐๐๐	๑,๔๐๐,๐๐๐	ความยาว	น้ำระบายได้ดีไม่ท่วมขัง	กองช่าง
๖	ก่อสร้างวางระบายน้ำในชุมชน บ้านอิเซ (หมู่ที่ ๕)	เพื่อให้ไม่เกิดน้ำท่วมขังในชุมชน	วางระบายน้ำ ระยะทาง ๕๕๐ เมตร	๖๐๐,๐๐๐	๖๐๐,๐๐๐	๖๐๐,๐๐๐	๖๐๐,๐๐๐	๖๐๐,๐๐๐	ความยาว	น้ำระบายได้ดีไม่ท่วมขัง	กองช่าง
๗	ก่อสร้างวางระบายน้ำในชุมชน บ้านหนองหนัก (หมู่ที่ ๕)	เพื่อให้ไม่เกิดน้ำท่วมขังในชุมชน	วางระบายน้ำ ระยะทาง ๘๐๐ เมตร	๘๕๐,๐๐๐	๘๕๐,๐๐๐	๘๕๐,๐๐๐	๘๕๐,๐๐๐	๘๕๐,๐๐๐	ความยาว	น้ำระบายได้ดีไม่ท่วมขัง	กองช่าง
๘	ก่อสร้างวางระบายน้ำจากบ้านนางวีไล ชาวโคโธ ถึงบ้านนายบุญโอม จุลพล (หมู่ที่ ๗)	เพื่อให้ไม่เกิดน้ำท่วมขังในชุมชน	วางระบายน้ำ ระยะทาง ๑๒๐ เมตร	๑๕๐,๐๐๐	๑๕๐,๐๐๐	๑๕๐,๐๐๐	๑๕๐,๐๐๐	๑๕๐,๐๐๐	ความยาว	น้ำระบายได้ดีไม่ท่วมขัง	กองช่าง
๙	ก่อสร้างวางระบายน้ำแบบธนาคารน้ำใต้ดินตามแนวถนนลาดยาง หมู่ที่ ๕ ถึงหมู่ที่ ๗ (หมู่ที่ ๗)	เพื่อให้ไม่เกิดน้ำท่วมขังในชุมชน	วางระบายน้ำ ระยะทาง ๑,๔๐๐ เมตร	๑,๕๐๐,๐๐๐	๑,๕๐๐,๐๐๐	๑,๕๐๐,๐๐๐	๑,๕๐๐,๐๐๐	๑,๕๐๐,๐๐๐	ความยาว	น้ำระบายได้ดีไม่ท่วมขัง	กองช่าง
๑๐	ก่อสร้างวางระบายน้ำในชุมชน บ้านอิเซใต้ (หมู่ที่ ๗)	เพื่อให้ไม่เกิดน้ำท่วมขังในชุมชน	วางระบายน้ำ ระยะทาง ๔๐๐ เมตร	๔๕๐,๐๐๐	๔๕๐,๐๐๐	๔๕๐,๐๐๐	๔๕๐,๐๐๐	๔๕๐,๐๐๐	ความยาว	น้ำระบายได้ดีไม่ท่วมขัง	กองช่าง

ที่	โครงการ	วัตถุประสงค์	เป้าหมาย (ผลผลิตของโครงการ)	งบประมาณ					ตัวชี้วัด (KPI)	ผลที่คาดว่าจะ ได้รับ	หน่วยงาน รับผิดชอบหลัก
				๒๕๖๑ (บาท)	๒๕๖๒ (บาท)	๒๕๖๓ (บาท)	๒๕๖๔ (บาท)	๒๕๖๕ (บาท)			
๑๑	ก่อสร้างวางระบายน้ำจากบ้านนางมน วงศ์สุโพธิ์ ถึงแยกบ้านนายน้อย พาที (หมู่ที่ ๗)	เพื่อให้ไม่เกิดน้ำท่วมขังในชุมชน	วางระบายน้ำ ระยะทาง ๒๐๐ เมตร	๒๕๐,๐๐๐	๒๕๐,๐๐๐	๒๕๐,๐๐๐	๒๕๐,๐๐๐	๒๕๐,๐๐๐	ความยาว	น้ำระบายได้ดีไม่ท่วมขัง	กองช่าง
๑๒	ก่อสร้างวางระบายน้ำจากสามแยกบ้านนางสังวาล สีตะริสุ ไปสุดหมู่บ้าน (หมู่ที่ ๗)	เพื่อให้ไม่เกิดน้ำท่วมขังในชุมชน	วางระบายน้ำ ระยะทาง ๒๕๐ เมตร	๓๐๐,๐๐๐	๓๐๐,๐๐๐	๓๐๐,๐๐๐	๓๐๐,๐๐๐	๓๐๐,๐๐๐	ความยาว	น้ำระบายได้ดีไม่ท่วมขัง	กองช่าง
๑๓	ก่อสร้างวางระบายน้ำจากสี่แยกกลางบ้านไปทางทิศตะวันออกและทิศตะวันตก (หมู่ที่ ๗)	เพื่อให้ไม่เกิดน้ำท่วมขังในชุมชน	วางระบายน้ำ ระยะทาง ๔๒๐ เมตร	๕๐๐,๐๐๐	๕๐๐,๐๐๐	๕๐๐,๐๐๐	๕๐๐,๐๐๐	๕๐๐,๐๐๐	ความยาว	น้ำระบายได้ดีไม่ท่วมขัง	กองช่าง
๑๔	ปรับแก้ไขระดับวางระบายน้ำจากสี่แยกบ้านอีเซ ไปถึงแยกไปบ้านพระถึงปลายทาง (หมู่ที่ ๗)	เพื่อให้การระบายน้ำได้ดี	วางระบายน้ำที่ดี	๕๐๐,๐๐๐	๕๐๐,๐๐๐	๕๐๐,๐๐๐	๕๐๐,๐๐๐	๕๐๐,๐๐๐	ระยะทาง	น้ำระบายได้ดีไม่ท่วมขัง	กองช่าง
๑๕	ก่อสร้างวางระบายน้ำทางทิศตะวันออกหมู่บ้านถึงกศน.ตำบลอีเซ (หมู่ที่ ๗)	เพื่อให้การระบายน้ำได้ดี	วางระบายน้ำ ระยะทาง ๓๓๐ เมตร	๔๐๐,๐๐๐	๔๐๐,๐๐๐	๔๐๐,๐๐๐	๔๐๐,๐๐๐	๔๐๐,๐๐๐	ระยะทาง	น้ำระบายได้ดีไม่ท่วมขัง	กองช่าง
๑๖	ก่อสร้างวางระบายน้ำตามแนวถนนบ้านห้องเป็ยตะวันตก (หมู่ที่ ๘)	เพื่อให้การระบายน้ำได้ดี	วางระบายน้ำ ระยะทาง ๓๐๐ เมตร	๓๕๐,๐๐๐	๓๕๐,๐๐๐	๓๕๐,๐๐๐	๓๕๐,๐๐๐	๓๕๐,๐๐๐	ระยะทาง	น้ำระบายได้ดีไม่ท่วมขัง	กองช่าง
๑๗	ก่อสร้างวางระบายน้ำสองฝั่งถนนลาดยางจากบ้านพ่อวิเทศ ถึงนางสุขใจ (หมู่ที่ ๘)	เพื่อให้การระบายน้ำได้ดี	วางระบายน้ำ ระยะทาง ๓๐๐ เมตร	๓๕๐,๐๐๐	๓๕๐,๐๐๐	๓๕๐,๐๐๐	๓๕๐,๐๐๐	๓๕๐,๐๐๐	ระยะทาง	น้ำระบายได้ดีไม่ท่วมขัง	กองช่าง
๑๘	ก่อสร้างวางระบายน้ำจากถนนกลางหมู่บ้าน ถึงฟาร์มวัว บ้านน้อยดงเมือง (หมู่ที่ ๙)	เพื่อให้การระบายน้ำได้ดี	วางระบายน้ำ ระยะทาง ๕๕๐ เมตร	๖๕๐,๐๐๐	๖๕๐,๐๐๐	๖๕๐,๐๐๐	๖๕๐,๐๐๐	๖๕๐,๐๐๐	ระยะทาง	น้ำระบายได้ดีไม่ท่วมขัง	กองช่าง
๑๙	วางระบายน้ำเส้นศาลาประชาคม และถนนเส้นเสียว - แสง (หมู่ที่ ๑๑)	เพื่อให้การระบายน้ำได้ดี	วางระบายน้ำ ระยะทาง ๖๐๐ เมตร	๗๐๐,๐๐๐	๗๐๐,๐๐๐	๗๐๐,๐๐๐	๗๐๐,๐๐๐	๗๐๐,๐๐๐	ระยะทาง	น้ำระบายได้ดีไม่ท่วมขัง	กองช่าง
๒๐	วางระบายน้ำภายในชุมชน (หมู่ที่ ๑๒)	เพื่อให้การระบายน้ำได้ดี	วางระบายน้ำ ระยะทาง ๒๘๐ เมตร	๓๕๐,๐๐๐	๓๕๐,๐๐๐	๓๕๐,๐๐๐	๓๕๐,๐๐๐	๓๕๐,๐๐๐	ระยะทาง	น้ำระบายได้ดีไม่ท่วมขัง	กองช่าง

ประเภทขยายเขตไฟฟ้า

ที่	โครงการ	วัตถุประสงค์	เป้าหมาย (ผลผลิตของโครงการ)	งบประมาณ					ตัวชี้วัด (KPI)	ผลที่คาดว่าจะได้รับ	หน่วยงาน รับผิดชอบหลัก
				๒๕๖๑ (บาท)	๒๕๖๒ (บาท)	๒๕๖๓ (บาท)	๒๕๖๔ (บาท)	๒๕๖๕ (บาท)			
๑	ขยายเขตไฟฟ้าเพื่อการเกษตรเส้นทางไปวัดเก่า (สำนักสงฆ์อรุณรังสี) (หมู่ที่ ๑)	เพื่อให้ประชาชนมีไฟฟ้าใช้อย่างทั่วถึง	ขยายเขตไฟฟ้า ระยะทาง ๕๐๐ เมตร	๔๐๐,๐๐๐	๔๐๐,๐๐๐	๔๐๐,๐๐๐	๔๐๐,๐๐๐	๔๐๐,๐๐๐	ระยะทาง	ประชาชนมีไฟฟ้าใช้อย่างทั่วถึง	กองช่าง
๒	ขยายเขตไฟฟ้าแรงต่ำเส้นไป ร.ร.เบญจมาฯ ต่อจากจุดเดิม (หมู่ที่ ๑)	เพื่อให้ประชาชนมีไฟฟ้าใช้อย่างทั่วถึง	ขยายเขตไฟฟ้า ระยะทาง ๕๐๐ เมตร	๔๐๐,๐๐๐	๔๐๐,๐๐๐	๔๐๐,๐๐๐	๔๐๐,๐๐๐	๔๐๐,๐๐๐	ระยะทาง	ประชาชนมีไฟฟ้าใช้อย่างทั่วถึง	กองช่าง
๓	ขยายเขตไฟฟ้าเพื่อการเกษตรจากหนองหัวไปโนนเสือโกก (หมู่ที่ ๑)	เพื่อให้ประชาชนมีไฟฟ้าใช้อย่างทั่วถึง	ขยายเขตไฟฟ้าเพื่อการเกษตรจากหนองหัวไปโนนเสือโกก	๔๐๐,๐๐๐	๔๐๐,๐๐๐	๔๐๐,๐๐๐	๔๐๐,๐๐๐	๔๐๐,๐๐๐	ระยะทาง	ประชาชนมีไฟฟ้าใช้อย่างทั่วถึง	กองช่าง
๔	ขยายเขตไฟฟ้าเพื่อการเกษตรจากถนนลาดยางไปบึงเบา (หมู่ที่ ๑)	เพื่อให้ประชาชนมีไฟฟ้าใช้อย่างทั่วถึง	ขยายเขตไฟฟ้าเพื่อการเกษตรจากถนนลาดยางไปบึงเบา	๔๐๐,๐๐๐	๔๐๐,๐๐๐	๔๐๐,๐๐๐	๔๐๐,๐๐๐	๔๐๐,๐๐๐	ระยะทาง	ประชาชนมีไฟฟ้าใช้อย่างทั่วถึง	กองช่าง
๕	ขยายเขตไฟฟ้าแรงต่ำจากบ้านพระ ไปบ้านอิเซใต้ (หมู่ที่ ๒)	เพื่อให้ประชาชนมีไฟฟ้าใช้อย่างทั่วถึง	ขยายเขตไฟฟ้าแรงต่ำ ระยะทาง ๘๐๐ เมตร	๘๐๐,๐๐๐	๘๐๐,๐๐๐	๘๐๐,๐๐๐	๘๐๐,๐๐๐	๘๐๐,๐๐๐	ระยะทาง	ประชาชนมีไฟฟ้าใช้อย่างทั่วถึง	กองช่าง
๖	ขยายเขตไฟฟ้าแรงต่ำจากบ้านนางประไพ วงศ์สุโพธิ์ ไปบ้านหนองเปือย (หมู่ที่ ๒)	เพื่อให้ประชาชนมีไฟฟ้าใช้อย่างทั่วถึง	ขยายเขตไฟฟ้าแรงต่ำ ระยะทาง ๘๘๐ เมตร	๘๘๐,๐๐๐	๘๘๐,๐๐๐	๘๘๐,๐๐๐	๘๘๐,๐๐๐	๘๘๐,๐๐๐	ระยะทาง	ประชาชนมีไฟฟ้าใช้อย่างทั่วถึง	กองช่าง
๗	ขยายเขตไฟฟ้าเพื่อการเกษตรจากบ้านพระไปข้ามะแต (หมู่ที่ ๒)	เพื่อให้ประชาชนมีไฟฟ้าใช้อย่างทั่วถึง	ขยายเขตไฟฟ้าเพื่อการเกษตร ระยะทาง ๓๐๐ เมตร	๓๐๐,๐๐๐	๓๐๐,๐๐๐	๓๐๐,๐๐๐	๓๐๐,๐๐๐	๓๐๐,๐๐๐	จำนวน ครัวเรือน	ประชาชนมีไฟฟ้าใช้อย่างทั่วถึง	กองช่าง
๘	ขยายเขตไฟฟ้าเพื่อการเกษตรจากบ้านหนองฮู - หนองฮู (หมู่ที่ ๓)	เพื่อให้ประชาชนมีไฟฟ้าใช้อย่างทั่วถึง	ขยายเขตไฟฟ้าเพื่อการเกษตร ระยะทาง ๓๐๐ เมตร	๓๐๐,๐๐๐	๓๐๐,๐๐๐	๓๐๐,๐๐๐	๓๐๐,๐๐๐	๓๐๐,๐๐๐	จำนวน ครัวเรือน	ประชาชนมีไฟฟ้าใช้อย่างทั่วถึง	กองช่าง

ที่	โครงการ	วัตถุประสงค์	เป้าหมาย (ผลผลิตของโครงการ)	งบประมาณ					ตัวชี้วัด (KPI)	ผลที่คาดว่าจะ ได้รับ	หน่วยงาน รับผิดชอบหลัก
				๒๕๖๑ (บาท)	๒๕๖๒ (บาท)	๒๕๖๓ (บาท)	๒๕๖๔ (บาท)	๒๕๖๕ (บาท)			
๙	ขยายเขตไฟฟ้าเพื่อการเกษตรรอบหนองฮู (หมู่ที่ ๓)	ประชาชนมีไฟฟ้าใช้ อย่างทั่วถึง	ขยายเขตไฟฟ้า ระยะทางประมาณ ๔๐๐ เมตร	๔๐๐,๐๐๐	๔๐๐,๐๐๐	๔๐๐,๐๐๐	๔๐๐,๐๐๐	๔๐๐,๐๐๐	ระยะทาง	ประชาชนมี ไฟฟ้าใช้อย่าง ทั่วถึง	กองช่าง
๑๐	ขยายเขตไฟฟ้าแรงต่ำต่อจากจุดเดิม ถึงนาง นางล้อม พิมพ์ศรี (หมู่ที่ ๔)	ประชาชนมีไฟฟ้าใช้ อย่างทั่วถึง	ขยายเขตไฟฟ้า ระยะทางประมาณ ๔๐๐ เมตร	๔๐๐,๐๐๐	๔๐๐,๐๐๐	๔๐๐,๐๐๐	๔๐๐,๐๐๐	๔๐๐,๐๐๐	ระยะทาง	ประชาชนมี ไฟฟ้าใช้อย่าง ทั่วถึง	กองช่าง
๑๑	ขยายเขตไฟฟ้าเพื่อการเกษตรจากทางหลวง ถึงที่ นางทองพูน บัวศรี (หมู่ที่ ๔)	ประชาชนมีไฟฟ้าใช้ อย่างทั่วถึง	ขยายเขตไฟฟ้า ระยะทางประมาณ ๔๐๐ เมตร	๔๐๐,๐๐๐	๔๐๐,๐๐๐	๔๐๐,๐๐๐	๔๐๐,๐๐๐	๔๐๐,๐๐๐	ระยะทาง	ประชาชนมี ไฟฟ้าใช้อย่าง ทั่วถึง	กองช่าง
๑๒	ขยายเขตไฟฟ้าการเกษตรจาก รพสต. ไปนางนาง บุญยืน ภักดี (หมู่ที่ ๕)	ประชาชนมีไฟฟ้าใช้ อย่างทั่วถึง	ขยายเขตไฟฟ้า ระยะทางประมาณ ๔๐๐ เมตร	๔๐๐,๐๐๐	๔๐๐,๐๐๐	๔๐๐,๐๐๐	๔๐๐,๐๐๐	๔๐๐,๐๐๐	ระยะทาง	ประชาชนมี ไฟฟ้าใช้อย่าง ทั่วถึง	กองช่าง
๑๓	ขยายเขตไฟฟ้าจากบ้านนางบุญธรรม มีบุญ ถึง บ้านนายถนอม ทองสำแดง (หมู่ที่ ๕)	ประชาชนมีไฟฟ้าใช้ อย่างทั่วถึง	ขยายเขตไฟฟ้า ระยะทางประมาณ ๔๐๐ เมตร	๔๐๐,๐๐๐	๔๐๐,๐๐๐	๔๐๐,๐๐๐	๔๐๐,๐๐๐	๔๐๐,๐๐๐	ระยะทาง	ประชาชนมี ไฟฟ้าใช้อย่าง ทั่วถึง	กองช่าง
๑๔	ขยายเขตไฟฟ้าเพื่อการเกษตรทางทิศตะวันออก หมู่บ้าน (หมู่ที่ ๕)	ประชาชนมีไฟฟ้าใช้ อย่างทั่วถึง	ขยายเขตไฟฟ้า ระยะทางประมาณ ๔๐๐ เมตร	๔๐๐,๐๐๐	๔๐๐,๐๐๐	๔๐๐,๐๐๐	๔๐๐,๐๐๐	๔๐๐,๐๐๐	ระยะทาง	ประชาชนมี ไฟฟ้าใช้อย่าง ทั่วถึง	กองช่าง
๑๕	ขยายเขตไฟฟ้าเพื่อการเกษตรจากหมู่ที่ ๕ ไปโสก กระแดง (หมู่ที่ ๕)	ประชาชนมีไฟฟ้าใช้ อย่างทั่วถึง	ขยายเขตไฟฟ้า ระยะทางประมาณ ๔๐๐ เมตร	๔๐๐,๐๐๐	๔๐๐,๐๐๐	๔๐๐,๐๐๐	๔๐๐,๐๐๐	๔๐๐,๐๐๐	ระยะทาง	ประชาชนมี ไฟฟ้าใช้อย่าง ทั่วถึง	กองช่าง
๑๖	ขยายเขตไฟฟ้าเพื่อการเกษตรจากบ้านนางหนูภา บุญมาไปทางทิศตะวันตกหมู่บ้าน (หมู่ที่ ๕)	ประชาชนมีไฟฟ้าใช้ อย่างทั่วถึง	ขยายเขตไฟฟ้า ระยะทางประมาณ ๔๐๐ เมตร	๔๐๐,๐๐๐	๔๐๐,๐๐๐	๔๐๐,๐๐๐	๔๐๐,๐๐๐	๔๐๐,๐๐๐	ระยะทาง	ประชาชนมี ไฟฟ้าใช้อย่าง ทั่วถึง	กองช่าง

ที่	โครงการ	วัตถุประสงค์	เป้าหมาย (ผลผลิตของโครงการ)	งบประมาณ					ตัวชี้วัด (KPI)	ผลที่คาดว่าจะ ได้รับ	หน่วยงาน รับผิดชอบหลัก
				๒๕๖๑ (บาท)	๒๕๖๒ (บาท)	๒๕๖๓ (บาท)	๒๕๖๔ (บาท)	๒๕๖๕ (บาท)			
๑๗	ขยายเขตไฟฟ้าเพื่อการเกษตรจากบ้านเลขที่ ๗๓ - ไปที่นางนางบุญยืน ภักดี นางปวีณา เศรษฐศรี (หมู่ที่ ๕)	ประชาชนมีไฟฟ้าใช้ อย่างทั่วถึง	ขยายเขตไฟฟ้า ระยะทางประมาณ ๔๐๐ เมตร	๔๐๐,๐๐๐	๔๐๐,๐๐๐	๔๐๐,๐๐๐	๔๐๐,๐๐๐	๔๐๐,๐๐๐	ระยะทาง	ประชาชนมี ไฟฟ้าใช้อย่าง ทั่วถึง	กองช่าง
๑๘	ขยายเขตไฟฟ้าเพื่อการเกษตรจากถนนช่อง รพ. สต. ไปที่นางนางนาง ภูมลา (หมู่ที่ ๕)	ประชาชนมีไฟฟ้าใช้ อย่างทั่วถึง	ขยายเขตไฟฟ้า ระยะทางประมาณ ๔๐๐ เมตร	๔๐๐,๐๐๐	๔๐๐,๐๐๐	๔๐๐,๐๐๐	๔๐๐,๐๐๐	๔๐๐,๐๐๐	ระยะทาง	ประชาชนมี ไฟฟ้าใช้อย่าง ทั่วถึง	กองช่าง
๑๙	ขยายเขตไฟฟ้าแรงต่ำ จากฝั่งหนองหนักถึงบ้าน นางวิจิตรา ๓ ต้น (หมู่ที่ ๖)	ประชาชนมีไฟฟ้าใช้ อย่างทั่วถึง	ขยายเขตไฟฟ้า ระยะทางประมาณ ๑๕๐ เมตร	๑๕๐,๐๐๐	๑๕๐,๐๐๐	๑๕๐,๐๐๐	๑๕๐,๐๐๐	๑๕๐,๐๐๐	ระยะทาง	ประชาชนมี ไฟฟ้าใช้อย่าง ทั่วถึง	กองช่าง
๒๐	ขยายเขตไฟฟ้าแรงต่ำจากบ้านนายอำพรถึงบ้าน นางวิจิตรา ๑๐ ต้น (หมู่ที่ ๖)	ประชาชนมีไฟฟ้าใช้ อย่างทั่วถึง	ขยายเขตไฟฟ้า ระยะทางประมาณ ๔๐๐ เมตร	๔๐๐,๐๐๐	๔๐๐,๐๐๐	๔๐๐,๐๐๐	๔๐๐,๐๐๐	๔๐๐,๐๐๐	ระยะทาง	ประชาชนมี ไฟฟ้าใช้อย่าง ทั่วถึง	กองช่าง
๒๑	ขยายเขตไฟฟ้าแรงต่ำไปทางทิศใต้ ๖ ต้น ทางทิศ เหนือ ๔ ต้น (หมู่ที่ ๖)	ประชาชนมีไฟฟ้าใช้ อย่างทั่วถึง	ขยายเขตไฟฟ้า ระยะทางประมาณ ๔๐๐ เมตร	๔๐๐,๐๐๐	๔๐๐,๐๐๐	๔๐๐,๐๐๐	๔๐๐,๐๐๐	๔๐๐,๐๐๐	ระยะทาง	ประชาชนมี ไฟฟ้าใช้อย่าง ทั่วถึง	กองช่าง
๒๒	ขยายเขตไฟฟ้าแรงต่ำ จากบ้านนายอาษา ยานนท์ ไปทางทิศใต้ ๒ ต้น (หมู่ที่ ๖)	ประชาชนมีไฟฟ้าใช้ อย่างทั่วถึง	ขยายเขตไฟฟ้า ระยะทางประมาณ ๘๐ เมตร	๑๐๐,๐๐๐	๑๐๐,๐๐๐	๑๐๐,๐๐๐	๑๐๐,๐๐๐	๑๐๐,๐๐๐	ระยะทาง	ประชาชนมี ไฟฟ้าใช้อย่าง ทั่วถึง	กองช่าง
๒๓	ขยายเขตไฟฟ้าแรงต่ำ จากบ้านนายบุญ ถึงบ้าน นางไพรวัลย์ ผกาแดง (หมู่ที่ ๖)	ประชาชนมีไฟฟ้าใช้ อย่างทั่วถึง	ขยายเขตไฟฟ้า ระยะทางประมาณ ๔๐๐ เมตร	๔๐๐,๐๐๐	๔๐๐,๐๐๐	๔๐๐,๐๐๐	๔๐๐,๐๐๐	๔๐๐,๐๐๐	ระยะทาง	ประชาชนมี ไฟฟ้าใช้อย่าง ทั่วถึง	กองช่าง
๒๔	ขยายเขตไฟฟ้าแรงต่ำ จากบ้านนางสุพินนา ถึง บ้านนายเวียง ศรีไชยญาติ (หมู่ที่ ๗)	ประชาชนมีไฟฟ้าใช้ อย่างทั่วถึง	ขยายเขตไฟฟ้า ระยะทางประมาณ ๑๐๐ เมตร	๑๐๐,๐๐๐	๑๐๐,๐๐๐	๑๐๐,๐๐๐	๑๐๐,๐๐๐	๑๐๐,๐๐๐	ระยะทาง	ประชาชนมี ไฟฟ้าใช้อย่าง ทั่วถึง	กองช่าง

ที่	โครงการ	วัตถุประสงค์	เป้าหมาย (ผลผลิตของโครงการ)	งบประมาณ					ตัวชี้วัด (KPI)	ผลที่คาดว่าจะ ได้รับ	หน่วยงาน รับผิดชอบหลัก
				๒๕๖๑ (บาท)	๒๕๖๒ (บาท)	๒๕๖๓ (บาท)	๒๕๖๔ (บาท)	๒๕๖๕ (บาท)			
๒๕	ขยายเขตไฟฟ้าแรงต่ำ จากสามแยกบ้านอูเซใต้ไปบ้านพระ (หมู่ที่ ๗)	ประชาชนมีไฟฟ้าใช้ อย่างทั่วถึง	ขยายเขตไฟฟ้า ระยะทางประมาณ ๔๐๐ เมตร	๔๐๐,๐๐๐	๔๐๐,๐๐๐	๔๐๐,๐๐๐	๔๐๐,๐๐๐	๔๐๐,๐๐๐	ระยะทาง	ประชาชนมี ไฟฟ้าใช้อย่าง ทั่วถึง	กองช่าง
๒๖	ขยายเขตไฟฟ้าเพื่อการเกษตรจากสามแยกไปทางทิศตะวันตกถึงที่นานายโสภ สุธอปัญญา (หมู่ที่ ๗)	ประชาชนมีไฟฟ้าใช้ อย่างทั่วถึง	ขยายเขตไฟฟ้า ระยะทางประมาณ ๔๐๐ เมตร	๔๐๐,๐๐๐	๔๐๐,๐๐๐	๔๐๐,๐๐๐	๔๐๐,๐๐๐	๔๐๐,๐๐๐	ระยะทาง	ประชาชนมี ไฟฟ้าใช้อย่าง ทั่วถึง	กองช่าง
๒๗	ขยายเขตไฟฟ้าแรงต่ำบ้านห้องเปือย ไปบ้านพระ (หมู่ที่ ๘)	ประชาชนมีไฟฟ้าใช้ อย่างทั่วถึง	ขยายเขตไฟฟ้า ระยะทางประมาณ ๔๐๐ เมตร	๔๐๐,๐๐๐	๔๐๐,๐๐๐	๔๐๐,๐๐๐	๔๐๐,๐๐๐	๔๐๐,๐๐๐	ระยะทาง	ประชาชนมี ไฟฟ้าใช้อย่าง ทั่วถึง	กองช่าง
๒๘	ขยายเขตไฟฟ้าแรงต่ำจากวัดบ้านแสง ไปโนนบ้านแสงเก่า (หมู่ที่ ๘)	ประชาชนมีไฟฟ้าใช้ อย่างทั่วถึง	ขยายเขตไฟฟ้า ระยะทางประมาณ ๒๐๐ เมตร	๒๐,๐๐๐	๒๐,๐๐๐	๒๐,๐๐๐	๒๐,๐๐๐	๒๐,๐๐๐	ระยะทาง	ประชาชนมี ไฟฟ้าใช้อย่าง ทั่วถึง	กองช่าง
๒๙	ขยายเขตไฟฟ้าแรงต่ำจากหนองหัวถึงโนนเสือโก้ก (หมู่ที่ ๘)	ประชาชนมีไฟฟ้าใช้ อย่างทั่วถึง	ขยายเขตไฟฟ้า ระยะทางประมาณ ๒๐๐ เมตร	๒๐,๐๐๐	๒๐,๐๐๐	๒๐,๐๐๐	๒๐,๐๐๐	๒๐,๐๐๐	ระยะทาง	ประชาชนมี ไฟฟ้าใช้อย่าง ทั่วถึง	กองช่าง
๓๐	ขยายเขตไฟฟ้าแรงต่ำจากที่นานายสมหมายธรรมวัตรไปถึง ป่าช้า (หมู่ที่ ๘)	ประชาชนมีไฟฟ้าใช้ อย่างทั่วถึง	ขยายเขตไฟฟ้า ระยะทางประมาณ ๒๐๐ เมตร	๒๐,๐๐๐	๒๐,๐๐๐	๒๐,๐๐๐	๒๐,๐๐๐	๒๐,๐๐๐	ระยะทาง	ประชาชนมี ไฟฟ้าใช้อย่าง ทั่วถึง	กองช่าง
๓๑	ขยายเขตไฟฟ้าจากวัดบ้านแสงถึงนางนงบุญชัย (หมู่ที่ ๘)	ประชาชนมีไฟฟ้าใช้ อย่างทั่วถึง	ขยายเขตไฟฟ้า ระยะทาง ๔๐๐ เมตร	๔๐๐,๐๐๐	๔๐๐,๐๐๐	๔๐๐,๐๐๐	๔๐๐,๐๐๐	๔๐๐,๐๐๐	ระยะทาง	ประชาชนมี ไฟฟ้าใช้อย่าง ทั่วถึง	กองช่าง
๓๒	ขยายเขตไฟฟ้าแรงต่ำจากบ้านนางสมหวังไปสามแยกบุงเบา (หมู่ที่ ๘)	ประชาชนมีไฟฟ้าใช้ อย่างทั่วถึง	ขยายเขตไฟฟ้า ระยะทาง ๔๐๐ เมตร	๔๐๐,๐๐๐	๔๐๐,๐๐๐	๔๐๐,๐๐๐	๔๐๐,๐๐๐	๔๐๐,๐๐๐	ระยะทาง	ประชาชนมี ไฟฟ้าใช้อย่าง ทั่วถึง	กองช่าง

ที่	โครงการ	วัตถุประสงค์	เป้าหมาย (ผลผลิตของโครงการ)	งบประมาณ					ตัวชี้วัด (KPI)	ผลที่คาดว่าจะ ได้รับ	หน่วยงาน รับผิดชอบหลัก
				๒๕๖๑ (บาท)	๒๕๖๒ (บาท)	๒๕๖๓ (บาท)	๒๕๖๔ (บาท)	๒๕๖๕ (บาท)			
๓๓	ขยายเขตไฟฟ้าจากบ้านห้องเปื่อยไปคลองแฝก (หมู่ที่ ๘)	ประชาชนมีไฟฟ้าใช้ อย่างทั่วถึง	ขยายเขตไฟฟ้า ระยะทาง ๔๐๐ เมตร	๔๐๐,๐๐๐	๔๐๐,๐๐๐	๔๐๐,๐๐๐	๔๐๐,๐๐๐	๔๐๐,๐๐๐	ระยะทาง	ประชาชนมี ไฟฟ้าใช้อย่าง ทั่วถึง	กองช่าง
๓๔	ขยายเขตไฟฟ้าแรงต่ำจากบ้านนายบุญเทียน ถึง ฟาร์มวัว บ้านน้อยดงเมือง (หมู่ที่ ๙)	ประชาชนมีไฟฟ้าใช้ อย่างทั่วถึง	ขยายเขตไฟฟ้า ระยะทาง ๔๐๐ เมตร	๔๐๐,๐๐๐	๔๐๐,๐๐๐	๔๐๐,๐๐๐	๔๐๐,๐๐๐	๔๐๐,๐๐๐	ระยะทาง	ประชาชนมี ไฟฟ้าใช้อย่าง ทั่วถึง	กองช่าง
๓๕	ขยายเขตไฟฟ้าเพื่อการเกษตรจากบ้านน้อยดง เมืองไปบ้านหนองฮู (หมู่ที่ ๙)	ประชาชนมีไฟฟ้าใช้ อย่างทั่วถึง	ขยายเขตไฟฟ้า ระยะทาง ๔๐๐ เมตร	๔๐๐,๐๐๐	๔๐๐,๐๐๐	๔๐๐,๐๐๐	๔๐๐,๐๐๐	๔๐๐,๐๐๐	ระยะทาง	ประชาชนมี ไฟฟ้าใช้อย่าง ทั่วถึง	กองช่าง
๓๖	ขยายเขตไฟฟ้าแรงต่ำจากบ้านนางบุญหลาย ถึง บ้านนางบุบผา (หมู่ที่ ๙)	ประชาชนมีไฟฟ้าใช้ อย่างทั่วถึง	ขยายเขตไฟฟ้า ระยะทาง ๔๐๐ เมตร	๔๐๐,๐๐๐	๔๐๐,๐๐๐	๔๐๐,๐๐๐	๔๐๐,๐๐๐	๔๐๐,๐๐๐	ระยะทาง	ประชาชนมี ไฟฟ้าใช้อย่าง ทั่วถึง	กองช่าง
๓๗	ขยายเขตไฟฟ้าเพื่อการเกษตรจากสามแยกนายวิ ระศักดิ์ ภาชี ถึงหนองบัว (หมู่ที่ ๙)	ประชาชนมีไฟฟ้าใช้ อย่างทั่วถึง	ขยายเขตไฟฟ้า ระยะทาง ๔๐๐ เมตร	๔๐๐,๐๐๐	๔๐๐,๐๐๐	๔๐๐,๐๐๐	๔๐๐,๐๐๐	๔๐๐,๐๐๐	ระยะทาง	ประชาชนมี ไฟฟ้าใช้อย่าง ทั่วถึง	กองช่าง
๓๘	ขยายเขตไฟฟ้าเพื่อการเกษตรจากบ้านนายบุญ เทียน ถึงนานายวิเชียร บุญมา (หมู่ที่ ๙)	ประชาชนมีไฟฟ้าใช้ อย่างทั่วถึง	ขยายเขตไฟฟ้าเพื่อ การเกษตร ระยะทาง ๔๐๐ เมตร	๔๐๐,๐๐๐	๔๐๐,๐๐๐	๔๐๐,๐๐๐	๔๐๐,๐๐๐	๔๐๐,๐๐๐	ระยะทาง	ประชาชนมี ไฟฟ้าใช้อย่าง ทั่วถึง	กองช่าง
๓๙	ขยายเขตไฟฟ้าเพื่อการเกษตรจากฟาร์มวัวถึงนา นายวิเชียร บุญมา (หมู่ที่ ๙)	ประชาชนมีไฟฟ้าใช้ อย่างทั่วถึง	ขยายเขตไฟฟ้าเพื่อ การเกษตร ระยะทาง ๔๐๐ เมตร	๔๐๐,๐๐๐	๔๐๐,๐๐๐	๔๐๐,๐๐๐	๔๐๐,๐๐๐	๔๐๐,๐๐๐	ระยะทาง	ประชาชนมี ไฟฟ้าใช้อย่าง ทั่วถึง	กองช่าง
๔๐	ขยายเขตไฟฟ้าแรงต่ำจากแยกคอกหมูไปบ้านโนน (หมู่ที่ ๙)	ประชาชนมีไฟฟ้าใช้ อย่างทั่วถึง	ขยายเขตไฟฟ้าแรงต่ำ ระยะทาง ๔๐๐ เมตร	๔๐๐,๐๐๐	๔๐๐,๐๐๐	๔๐๐,๐๐๐	๔๐๐,๐๐๐	๔๐๐,๐๐๐	ระยะทาง	ประชาชนมี ไฟฟ้าใช้อย่าง ทั่วถึง	กองช่าง

ที่	โครงการ	วัตถุประสงค์	เป้าหมาย (ผลผลิตของโครงการ)	งบประมาณ					ตัวชี้วัด (KPI)	ผลที่คาดว่าจะ ได้รับ	หน่วยงาน รับผิดชอบหลัก
				๒๕๖๑ (บาท)	๒๕๖๒ (บาท)	๒๕๖๓ (บาท)	๒๕๖๔ (บาท)	๒๕๖๕ (บาท)			
๔๑	ขยายเขตไฟฟ้าแรงต่ำเส้นบ้านนางหมอนไปสามแยกเข้าหมู่บ้านทางทิศใต้ (หมู่ที่ ๙)	ประชาชนมีไฟฟ้าใช้ อย่างทั่วถึง	ขยายเขตไฟฟ้าแรงต่ำ ระยะทาง ๔๐๐ เมตร	๔๐๐,๐๐๐	๔๐๐,๐๐๐	๔๐๐,๐๐๐	๔๐๐,๐๐๐	๔๐๐,๐๐๐	ระยะทาง	ประชาชนมี ไฟฟ้าใช้อย่าง ทั่วถึง	กองช่าง
๔๒	ขยายเขตไฟฟ้าแรงต่ำจากบ้านนางสาวแววมณีไปทางทิศตะวันตก (หมู่ที่ ๑๐)	ประชาชนมีไฟฟ้าใช้ อย่างทั่วถึง	ขยายเขตไฟฟ้าแรงต่ำ ระยะทาง ๑๐๐ เมตร	๑๒๐,๐๐๐	๑๒๐,๐๐๐	๑๒๐,๐๐๐	๑๒๐,๐๐๐	๑๒๐,๐๐๐	ระยะทาง	ประชาชนมี ไฟฟ้าใช้อย่าง ทั่วถึง	กองช่าง
๔๓	ขยายเขตไฟฟ้าเพื่อการเกษตรจากที่ดินนางทองเรียนไปปากห้องเปง (หมู่ที่ ๑๐)	ประชาชนมีไฟฟ้าใช้ อย่างทั่วถึง	ขยายเขตไฟฟ้าเพื่อ การเกษตร ระยะทาง ๔๐๐ เมตร	๔๐๐,๐๐๐	๔๐๐,๐๐๐	๔๐๐,๐๐๐	๔๐๐,๐๐๐	๔๐๐,๐๐๐	ระยะทาง	ประชาชนมี ไฟฟ้าใช้อย่าง ทั่วถึง	กองช่าง
๔๔	ขยายไฟฟ้าแรงต่ำจากบ้านนายवल ถึงไร่นายสมใจ จันทรอินทร์ (หมู่ที่ ๑๐)	ประชาชนมีไฟฟ้าใช้ อย่างทั่วถึง	ขยายไฟฟ้าแรงต่ำ ระยะทาง ๔๐๐ เมตร	๔๐๐,๐๐๐	๔๐๐,๐๐๐	๔๐๐,๐๐๐	๔๐๐,๐๐๐	๔๐๐,๐๐๐	ระยะทาง	ประชาชนมี ไฟฟ้าใช้อย่าง ทั่วถึง	กองช่าง
๔๕	ขยายไฟฟ้าแรงต่ำจากบ้านนายประเสริฐ กำเกลี้ยง ไปถึงสามแยกบ้านนางณัฐฐา ชัยแสง จำนวน ๓ ต้น (หมู่ที่ ๑๐)	ประชาชนมีไฟฟ้าใช้ อย่างทั่วถึง	ขยายไฟฟ้าแรงต่ำ ระยะทาง ๑๕๐ เมตร	๑๖๐,๐๐๐	๑๖๐,๐๐๐	๑๖๐,๐๐๐	๑๖๐,๐๐๐	๑๖๐,๐๐๐	ระยะทาง	ประชาชนมี ไฟฟ้าใช้อย่าง ทั่วถึง	กองช่าง
๔๖	ขยายเขตไฟฟ้าแรงต่ำ ๒ ต้น จากบ้านแม่พิมพ์พาถึงบ้านนางมา วงศ์สุโพธิ์ พร้อมอุปกรณ์ติดตั้งระยะทางประมาณ ๒๐๐ เมตร (หมู่ที่ ๑๑)	ประชาชนมีไฟฟ้าใช้ อย่างทั่วถึง	ขยายไฟฟ้าแรงต่ำ ประมาณ ๒๐๐ เมตร	๒๐๐,๐๐๐	๒๐๐,๐๐๐	๒๐๐,๐๐๐	๒๐๐,๐๐๐	๒๐๐,๐๐๐	ระยะทาง	ประชาชนมี ไฟฟ้าใช้อย่าง ทั่วถึง	กองช่าง
๔๗	ขยายเขตไฟฟ้าแรงต่ำ เส้นไปที่พักสงฆ์อรุณรังษี ๔ ต้น พร้อมอุปกรณ์ติดตั้ง (หมู่ที่ ๑๑)	ประชาชนมีไฟฟ้าใช้ อย่างทั่วถึง	ขยายเขตไฟฟ้าแรงต่ำ เส้นไปที่พักสงฆ์อรุณ รังษี ๔ ต้น	๑๖๐,๐๐๐	๑๖๐,๐๐๐	๑๖๐,๐๐๐	๑๖๐,๐๐๐	๑๖๐,๐๐๐	ระยะทาง	ประชาชนมี ไฟฟ้าใช้อย่าง ทั่วถึง	กองช่าง

ที่	โครงการ	วัตถุประสงค์	เป้าหมาย (ผลผลิตของโครงการ)	งบประมาณ					ตัวชี้วัด (KPI)	ผลที่คาดว่าจะ ได้รับ	หน่วยงาน รับผิดชอบหลัก
				๒๕๖๑ (บาท)	๒๕๖๒ (บาท)	๒๕๖๓ (บาท)	๒๕๖๔ (บาท)	๒๕๖๕ (บาท)			
๔๘	ขยายเขตไฟฟ้าเพื่อการเกษตรจากสะพาน ถนนลาดยาง no ๓๐๐๕ ถึงที่นาของนางเลิศ วงศ์สุโพธิ์ ระยะทาง ๑,๕๐๐ เมตร (หมู่ที่ ๑๑)	ประชาชนมีไฟฟ้าใช้ อย่างทั่วถึง	ขยายเขตไฟฟ้าเพื่อ การเกษตรจาก สะพานถนนลาดยาง no ๓๐๐๕ ถึงที่นา ของนางเลิศ วงศ์สุโพธิ์ ระยะทาง ๑,๕๐๐ เมตร	๑,๕๐๐,๐๐๐	๑,๕๐๐,๐๐๐	๑,๕๐๐,๐๐๐	๑,๕๐๐,๐๐๐	๑,๕๐๐,๐๐๐	ระยะทาง	ประชาชนมี ไฟฟ้าใช้อย่าง ทั่วถึง	กองช่าง
๔๙	ขยายเขตไฟฟ้าเพื่อการเกษตรจากบริเวณ บ้านอีเซถึงบ้านอรุณรังษี (หมู่ที่ ๑๑)	ประชาชนมีไฟฟ้าใช้ อย่างทั่วถึง	ขยายเขตไฟฟ้าเพื่อ การเกษตร ระยะทาง ๔๐๐ เมตร	๔๐๐,๐๐๐	๔๐๐,๐๐๐	๔๐๐,๐๐๐	๔๐๐,๐๐๐	๔๐๐,๐๐๐	ระยะทาง	ประชาชนมี ไฟฟ้าใช้อย่าง ทั่วถึง	กองช่าง
๕๐	ขยายเขตไฟฟ้าเพื่อการเกษตรจากบ้านอรุณรังษี ถึงป่าช้าบ้านแสง (หมู่ที่ ๑๑)	ประชาชนมีไฟฟ้าใช้ อย่างทั่วถึง	ขยายเขตไฟฟ้าเพื่อ การเกษตร ระยะทาง ๔๐๐ เมตร	๔๐๐,๐๐๐	๔๐๐,๐๐๐	๔๐๐,๐๐๐	๔๐๐,๐๐๐	๔๐๐,๐๐๐	ระยะทาง	ประชาชนมี ไฟฟ้าใช้อย่าง ทั่วถึง	กองช่าง
๕๑	ขยายเขตไฟฟ้าเพื่อการเกษตรไปบ้านนายวิเทศ สี มูล ไปสามแยกตามถนนทางหลวงชนบท (หมู่ที่ ๑๑)	ประชาชนมีไฟฟ้าใช้ อย่างทั่วถึง	ขยายเขตไฟฟ้าเพื่อ การเกษตร ระยะทาง ๔๐๐ เมตร	๔๐๐,๐๐๐	๔๐๐,๐๐๐	๔๐๐,๐๐๐	๔๐๐,๐๐๐	๔๐๐,๐๐๐	ระยะทาง	ประชาชนมี ไฟฟ้าใช้อย่าง ทั่วถึง	กองช่าง
๕๒	ขยายเขตไฟฟ้าเพื่อการเกษตรจากวัดบ้านแสง ผ่านที่นानางบุญชัย แก้วมรกต (หมู่ที่ ๑๑)	ประชาชนมีไฟฟ้าใช้ อย่างทั่วถึง	ขยายเขตไฟฟ้าเพื่อ การเกษตร ระยะทาง ๔๐๐ เมตร	๔๐๐,๐๐๐	๔๐๐,๐๐๐	๔๐๐,๐๐๐	๔๐๐,๐๐๐	๔๐๐,๐๐๐	ระยะทาง	ประชาชนมี ไฟฟ้าใช้อย่าง ทั่วถึง	กองช่าง
๕๓	ขยายเขตไฟฟ้าเพื่อการเกษตรต่อจากจุดเดิมไป ทางทิศตะวันตกและทิศตะวันออกสุดสาย (หมู่ที่ ๑๒)	ประชาชนมีไฟฟ้าใช้ อย่างทั่วถึง	ขยายเขตไฟฟ้าเพื่อ การเกษตร ระยะทาง ๘๐๐ เมตร	๘๐๐,๐๐๐	๘๐๐,๐๐๐	๘๐๐,๐๐๐	๘๐๐,๐๐๐	๘๐๐,๐๐๐	ระยะทาง	ประชาชนมี ไฟฟ้าใช้อย่าง ทั่วถึง	กองช่าง

ที่	โครงการ	วัตถุประสงค์	เป้าหมาย (ผลผลิตของโครงการ)	งบประมาณ					ตัวชี้วัด (KPI)	ผลที่คาดว่าจะ ได้รับ	หน่วยงาน รับผิดชอบหลัก
				๒๕๖๑ (บาท)	๒๕๖๒ (บาท)	๒๕๖๓ (บาท)	๒๕๖๔ (บาท)	๒๕๖๕ (บาท)			
๕๔	ขยายเขตไฟฟ้าเพื่อสาธารณะในหมู่บ้าน(เพิ่มสายเมนใหม่) (หมู่ที่ ๑๒)	ประชาชนมีไฟฟ้าใช้อย่างทั่วถึง	ขยายเขตไฟฟ้าเพื่อ การเกษตร ระยะทาง ๔๐๐ เมตร	๔๐๐,๐๐๐	๔๐๐,๐๐๐	๔๐๐,๐๐๐	๔๐๐,๐๐๐	๔๐๐,๐๐๐	ระยะทาง	ประชาชนมี ไฟฟ้าใช้อย่าง ทั่วถึง	กองช่าง

ประเภทไฟฟ้าสาธารณะ

ที่	โครงการ	วัตถุประสงค์	เป้าหมาย (ผลผลิตของโครงการ)	งบประมาณ					ตัวชี้วัด (KPI)	ผลที่คาดว่าจะ ได้รับ	หน่วยงาน รับผิดชอบหลัก
				๒๕๖๑ (บาท)	๒๕๖๒ (บาท)	๒๕๖๓ (บาท)	๒๕๖๔ (บาท)	๒๕๖๕ (บาท)			
๑	ติดตั้งไฟส่องสว่างเส้นไปรัตนบุรี/เส้นไปบ้านหนองฮู (หมู่ที่ ๒)	เพื่อให้การสัญจร เกิดความปลอดภัย	ไฟส่องสว่าง	๒๐๐,๐๐๐	๒๐๐,๐๐๐	๒๐๐,๐๐๐	๒๐๐,๐๐๐	๒๐๐,๐๐๐	จำนวนไฟส่อง สว่าง	ประชาชนมี ความปลอดภัย	กองช่าง
๒	ติดตั้งไฟส่องสว่างตรงทางโค้งถนนสาย ๒๐๗๖ ทางเข้าบ้านหนองฮู และทางเข้าลานพระใหญ่ (หมู่ที่ ๓)	เพื่อให้การสัญจร เกิดความปลอดภัย ยิ่งขึ้น	ไฟส่องสว่าง ๒ จุด	๕๐,๐๐๐	๕๐,๐๐๐	๕๐,๐๐๐	๕๐,๐๐๐	๕๐,๐๐๐	๒ แห่ง	ประชาชนมี ความปลอดภัย	กองช่าง
๓	ติดตั้งไฟส่องสว่างบริเวณรอบศาลาปูตา และทาง ทิศใต้ ๒ จุด(หมู่ที่ ๔)	เพื่อให้การสัญจร เกิดความปลอดภัย	ไฟส่องสว่าง	๕๐,๐๐๐	๕๐,๐๐๐	๕๐,๐๐๐	๕๐,๐๐๐	๕๐,๐๐๐	จำนวนไฟส่อง สว่าง	ประชาชนมี ความปลอดภัย	กองช่าง
๔	ติดตั้งไฟส่องสว่างบริเวณซอยบ้านนายสมศักดิ์ ธานี (หมู่ที่ ๔)	เพื่อให้การสัญจร เกิดความปลอดภัย	ไฟส่องสว่าง	๓๐,๐๐๐	๓๐,๐๐๐	๓๐,๐๐๐	๓๐,๐๐๐	๓๐,๐๐๐	จำนวนไฟส่อง สว่าง	ประชาชนมี ความปลอดภัย	กองช่าง
๕	ติดตั้งไฟส่องสว่างรอบสระหนองผือ (หมู่ที่ ๕)	เพื่อให้การสัญจร เกิดความปลอดภัย	ไฟส่องสว่าง	๕๐,๐๐๐	๕๐,๐๐๐	๕๐,๐๐๐	๕๐,๐๐๐	๕๐,๐๐๐	จำนวนไฟส่อง สว่าง	ประชาชนมี ความปลอดภัย	กองช่าง
๖	เพิ่มไฟส่องสว่างทางทิศใต้หนองหนัก (หมู่ที่ ๖)	เพื่อให้การสัญจร เกิดความปลอดภัย	ไฟส่องสว่าง ๓ จุด	๓๐,๐๐๐	๓๐,๐๐๐	๓๐,๐๐๐	๓๐,๐๐๐	๓๐,๐๐๐	จำนวนไฟส่อง สว่าง	ประชาชนมี ความปลอดภัย	กองช่าง
๗	ติดตั้งไฟส่องสว่างจากสามแยกไป ร.ร.เบญจคาม ฯถึงที่นาพ่อสายทอง (หมู่ที่ ๘)	เพื่อให้การสัญจร เกิดความปลอดภัย	ไฟส่องสว่าง	๘๐,๐๐๐	๘๐,๐๐๐	๘๐,๐๐๐	๘๐,๐๐๐	๘๐,๐๐๐	จำนวนไฟส่อง สว่าง	ประชาชนมี ความปลอดภัย	กองช่าง

ที่	โครงการ	วัตถุประสงค์	เป้าหมาย (ผลผลิตของโครงการ)	งบประมาณ					ตัวชี้วัด (KPI)	ผลที่คาดว่าจะ ได้รับ	หน่วยงาน รับผิดชอบหลัก
				๒๕๖๑ (บาท)	๒๕๖๒ (บาท)	๒๕๖๓ (บาท)	๒๕๖๔ (บาท)	๒๕๖๕ (บาท)			
๘	ติดตั้งไฟส่องสว่างพร้อมสายเส้นบ้านนางหมอน ไปสามแยกเข้าหมู่บ้านทางทิศใต้ (หมู่ที่ ๙)	เพื่อให้การสัญจร เกิดความปลอดภัย	ไฟส่องสว่าง	๘๐,๐๐๐	๘๐,๐๐๐	๘๐,๐๐๐	๘๐,๐๐๐	๘๐,๐๐๐	จำนวนไฟส่อง สว่าง	ประชาชนมี ความปลอดภัย	กองช่าง
๙	ติดตั้งไฟส่องสว่างพร้อมสายเส้นกลางหมู่บ้าน (หมู่ที่ ๙)	เพื่อให้การสัญจร เกิดความปลอดภัย	ไฟส่องสว่าง	๘๐,๐๐๐	๘๐,๐๐๐	๘๐,๐๐๐	๘๐,๐๐๐	๘๐,๐๐๐	จำนวนไฟส่อง สว่าง	ประชาชนมี ความปลอดภัย	กองช่าง
๑๐	ติดตั้งไฟส่องสว่างจากอ่างเก็บน้ำบ้านพระไป สะพานเฉลิมพระเกียรติ (หมู่ที่ ๑๐)	เพื่อให้ประชาชนมี ความปลอดภัยใน การคมนาคม	ติดตั้งไฟส่องสว่าง ระยะทาง ๑,๘๐๐ เมตร	๕๐๐,๐๐๐	๕๐๐,๐๐๐	๕๐๐,๐๐๐	๕๐๐,๐๐๐	๕๐๐,๐๐๐	จำนวนไฟส่อง สว่าง	ประชาชนมี ความปลอดภัย	กองช่าง
๑๑	ติดตั้งไฟส่องสว่างเส้นไปวัดป่าเวหุวัน (หมู่ที่ ๑๐)	เพื่อให้ประชาชนมี ความปลอดภัยใน การคมนาคม	ติดตั้งไฟส่องสว่าง ระยะทาง ๑,๐๐๐ เมตร	๒๒๐,๐๐๐	๒๒๐,๐๐๐	๒๒๐,๐๐๐	๒๒๐,๐๐๐	๒๒๐,๐๐๐	จำนวนไฟส่อง สว่าง	ประชาชนมี ความปลอดภัย	กองช่าง
๑๒	ติดตั้งไฟส่องสว่างพร้อมสายบ้านอรุณรังษี (หมู่ที่ ๑๑)	เพื่อให้การสัญจร เกิดความปลอดภัย	ไฟส่องสว่าง	๘๐,๐๐๐	๘๐,๐๐๐	๘๐,๐๐๐	๘๐,๐๐๐	๘๐,๐๐๐	จำนวนไฟส่อง สว่าง	ประชาชนมี ความปลอดภัย	กองช่าง
๑๓	ไฟฟ้าส่องสว่างจากทิศตะวันออกบ้านอรุณรังษีไป ถึงที่นา อ.ประยงค์ แก้ววงษ์ (หมู่ที่ ๑๑)	เพื่อให้ประชาชนมี ความปลอดภัยใน การคมนาคม	ไฟส่องสว่างที่ดี	๕๐,๐๐๐	๕๐,๐๐๐	๕๐,๐๐๐	๕๐,๐๐๐	๕๐,๐๐๐	จำนวนไฟส่อง สว่าง	ประชาชนมี ความปลอดภัย	กองช่าง
๑๔	ติดตั้งไฟส่องสว่างพร้อมสายบ้านโนน (หมู่ที่ ๑๒)	เพื่อให้การสัญจร เกิดความปลอดภัย	ไฟส่องสว่าง	๘๐,๐๐๐	๘๐,๐๐๐	๘๐,๐๐๐	๘๐,๐๐๐	๘๐,๐๐๐	จำนวนไฟส่อง สว่าง	ประชาชนมี ความปลอดภัย	กองช่าง

ประเภทอาคาร

ที่	โครงการ	วัตถุประสงค์	เป้าหมาย (ผลผลิตของโครงการ)	งบประมาณ					ตัวชี้วัด (KPI)	ผลที่คาดว่าจะ ได้รับ	หน่วยงาน รับผิดชอบหลัก
				๒๕๖๑ (บาท)	๒๕๖๒ (บาท)	๒๕๖๓ (บาท)	๒๕๖๔ (บาท)	๒๕๖๕ (บาท)			
๑	ก่อสร้างอาคารสำนักงานองค์การบริหารส่วนตำบลอีเซ	เพื่อเพิ่มประสิทธิภาพในการบริการประชาชน	อาคารสำนักงาน	๓,๘๐๐,๐๐๐	๓,๘๐๐,๐๐๐	๓,๘๐๐,๐๐๐	๓,๘๐๐,๐๐๐	๓,๘๐๐,๐๐๐	๑ หลัง	ประชาชนได้รับบริการเพิ่มขึ้น	กองช่าง
๒	ก่อสร้างหอกระจายข่าวบ้านพระ (หมู่ที่ ๒)	เพื่อให้ประชาชนสามารถเข้าถึงข่าวสารได้อย่างทั่วถึง	หอกระจายข่าว	๕๐,๐๐๐	๕๐,๐๐๐	๕๐,๐๐๐	๕๐,๐๐๐	๕๐,๐๐๐	๑ แห่ง	ประชาชนได้รับข่าวสารอย่างทั่วถึง	กองช่าง
๓	ก่อสร้าง/ต่อเติมศาลาเฉลิมพระเกียรติตอนปู้ตา (หมู่ที่ ๔)	เพื่อให้มีสถานที่ในการประกอบกิจกรรมของชุมชน	ศาลาเฉลิมพระเกียรติ	๑๐๐,๐๐๐	๑๐๐,๐๐๐	๑๐๐,๐๐๐	๑๐๐,๐๐๐	๑๐๐,๐๐๐	๑ แห่ง	ประชาชนมีความปลอดภัยและได้ทำกิจกรรมร่วมกันในชุมชน	กองช่าง
๔	ปรับปรุงหอกระจายข่าวบ้านแปะ (หมู่ที่ ๔)	เพื่อให้ประชาชนสามารถเข้าถึงข่าวสารได้อย่างทั่วถึง	หอกระจายข่าว	๕๐,๐๐๐	๕๐,๐๐๐	๕๐,๐๐๐	๕๐,๐๐๐	๕๐,๐๐๐	๑ แห่ง	ประชาชนได้รับข่าวสารอย่างทั่วถึง	กองช่าง
๕	ก่อสร้างศูนย์โฮป บ้านอีเซ (หมู่ที่ ๕)	เพื่อเป็นสถานที่จำหน่ายสินค้าในชุมชน	ศูนย์โฮป	๓๐๐,๐๐๐	๓๐๐,๐๐๐	๓๐๐,๐๐๐	๓๐๐,๐๐๐	๓๐๐,๐๐๐	๑ แห่ง	ประชาชนมีรายได้เพิ่มขึ้น	กองช่าง
๖	ก่อสร้างเตาเผาขยะหมู่บ้าน บ้านอีเซ (หมู่ที่ ๕)	เพื่อทำลายขยะที่เกิดขึ้นในชุมชน	เตาเผาขยะ	๑๐๐,๐๐๐	๑๐๐,๐๐๐	๑๐๐,๐๐๐	๑๐๐,๐๐๐	๑๐๐,๐๐๐	๑ แห่ง	ขยะในชุมชนลดลง	กองช่าง
๗	ก่อสร้างป้อมยามหมู่บ้าน (หมู่ที่ ๕)	เพื่อให้ชุมชนมีความปลอดภัยในชีวิตและทรัพย์สิน	ป้อมยาม	๑๐๐,๐๐๐	๑๐๐,๐๐๐	๑๐๐,๐๐๐	๑๐๐,๐๐๐	๑๐๐,๐๐๐	๑ แห่ง	ประชาชนมีความปลอดภัยเพิ่มขึ้น	กองช่าง

ที่	โครงการ	วัตถุประสงค์	เป้าหมาย (ผลผลิตของโครงการ)	งบประมาณ					ตัวชี้วัด (KPI)	ผลที่คาดว่าจะ ได้รับ	หน่วยงาน รับผิดชอบหลัก
				๒๕๖๑ (บาท)	๒๕๖๒ (บาท)	๒๕๖๓ (บาท)	๒๕๖๔ (บาท)	๒๕๖๕ (บาท)			
๘	ปรับปรุงต่อเติมศาลาประชาคม (หมู่ที่ ๖)	เพื่อให้มีสถานที่ในการทำกิจกรรมในชุมชนที่ดี	ศาลาประชาคมที่ดี	๑๐๐,๐๐๐	๑๐๐,๐๐๐	๑๐๐,๐๐๐	๑๐๐,๐๐๐	๑๐๐,๐๐๐	๑ แห่ง	ประชาชนมีความสะดวกปลอดภัย	กองช่าง
๙	ก่อสร้างยุ้งฉางธนาคารข้าวประจำหมู่บ้าน (หมู่ที่ ๙)	เพื่อให้มีสถานที่กักเก็บข้าวของชุมชน	ยุ้งฉางข้าว	๓๐๐,๐๐๐	๓๐๐,๐๐๐	๓๐๐,๐๐๐	๓๐๐,๐๐๐	๓๐๐,๐๐๐	๑ แห่ง	ข้าวมีคุณภาพ	กองช่าง
๑๐	ก่อสร้างเตาเผาขยะหมู่บ้าน บ้านหนองจมะ (หมู่ที่ ๑๐)	เพื่อทำลายขยะที่เกิดขึ้นในชุมชน	เตาเผาขยะ	๑๐๐,๐๐๐	๑๐๐,๐๐๐	๑๐๐,๐๐๐	๑๐๐,๐๐๐	๑๐๐,๐๐๐	๑ แห่ง	ขยะในชุมชนลดลง	กองช่าง
๑๑	ก่อสร้างอาคารศูนย์พัฒนาเด็กเล็กบ้านฮีเซ	เพื่อให้เด็กเกิดความปลอดภัยในการศึกษา	อาคารศูนย์พัฒนาเด็กเล็กที่ดี	๑,๙๐๐,๐๐๐	๑,๙๐๐,๐๐๐	๑,๙๐๐,๐๐๐	๑,๙๐๐,๐๐๐	๑,๙๐๐,๐๐๐	๑ แห่ง	เด็กมีความปลอดภัย	กองช่าง

ประเภทอื่นๆ

ที่	โครงการ	วัตถุประสงค์	เป้าหมาย (ผลผลิตของโครงการ)	งบประมาณ					ตัวชี้วัด (KPI)	ผลที่คาดว่าจะ ได้รับ	หน่วยงาน รับผิดชอบหลัก
				๒๕๖๑ (บาท)	๒๕๖๒ (บาท)	๒๕๖๓ (บาท)	๒๕๖๔ (บาท)	๒๕๖๕ (บาท)			
๑	ซื้อเครื่องกรองน้ำประปาหมู่บ้านแสง (หมู่ที่ ๑)	เพื่อให้ประชาชนมีน้ำที่สะอาดและทั่วถึง	เครื่องกรองน้ำประปาจำนวน ๑ เครื่อง	๑๐๐,๐๐๐	๑๐๐,๐๐๐	๑๐๐,๐๐๐	๑๐๐,๐๐๐	๑๐๐,๐๐๐	จำนวนครัวเรือน	ประชาชนมีไฟฟ้าใช้อย่างทั่วถึง	กองช่าง
๒	ก่อสร้างรั้วลวดหนามรอบป่าโนนบ้านเก่า (หมู่ที่ ๑)	เพื่อป้องกันการรุกที่สาธารณะในชุมชน	รั้วลวดหนามรอบป่าโนนบ้านเก่า	๑๕๐,๐๐๐	๑๕๐,๐๐๐	๑๕๐,๐๐๐	๑๕๐,๐๐๐	๑๕๐,๐๐๐	ระยะทาง	รั้วลวดหนามที่ดี	กองช่าง
๓	จัดซื้ออุปกรณ์เครื่องปั้มน้ำประปาบ้านพระ (หมู่ที่ ๒)	เพื่อให้ประชาชนมีน้ำใช้อย่างทั่วถึง	เครื่องปั้มน้ำประปา	๒๐,๐๐๐	๒๐,๐๐๐	๒๐,๐๐๐	๒๐,๐๐๐	๒๐,๐๐๐	๑ ชุด	น้ำประปามีคุณภาพ	กองช่าง
๔	ปรับปรุงท่อส่งน้ำประปาไปหอดังสูง/จัดหาไคร้มอเตอร์ (หมู่ที่ ๒)	เพื่อให้ประชาชนมีน้ำใช้ที่ดีมีคุณภาพ	ปรับปรุงระบบประปา	๑๐๐,๐๐๐	๑๐๐,๐๐๐	๑๐๐,๐๐๐	๑๐๐,๐๐๐	๑๐๐,๐๐๐	๑ แห่ง	ประชาชนได้ใช้น้ำที่ดีมีคุณภาพ	กองช่าง

ที่	โครงการ	วัตถุประสงค์	เป้าหมาย (ผลผลิตของโครงการ)	งบประมาณ					ตัวชี้วัด (KPI)	ผลที่คาดว่าจะ ได้รับ	หน่วยงาน รับผิดชอบหลัก
				๒๕๖๑ (บาท)	๒๕๖๒ (บาท)	๒๕๖๓ (บาท)	๒๕๖๔ (บาท)	๒๕๖๕ (บาท)			
๕	ประตูปิด-เปิดน้ำคลอง ทางไปบ้านแสง บริเวณสามแยกคลองมาบ้านพระ-บ้านหนองจมะ (หมู่ที่ ๒)	เพื่อให้มีประตูในการปิดและเปิดน้ำ	ประตูปิด-เปิดน้ำที่ดี	๒๐๐,๐๐๐	๒๐๐,๐๐๐	๒๐๐,๐๐๐	๒๐๐,๐๐๐	๒๐๐,๐๐๐	๑ แห่ง	ประชาชนมีน้ำใช้อย่างทั่วถึง	กองช่าง
๖	ซ่อมแซมปรับระดับคลองส่งน้ำบ้านพระ-บ้านหนองจมะ-บ้านห้องเปือย (หมู่ที่ ๒)	เพื่อให้การส่งน้ำมีประสิทธิภาพ	คลองส่งน้ำที่ดี ระยะทาง ๗๐๐ เมตร	๗๐๐,๐๐๐	๗๐๐,๐๐๐	๗๐๐,๐๐๐	๗๐๐,๐๐๐	๗๐๐,๐๐๐	ระยะทาง	ประชาชนมีน้ำใช้อย่างทั่วถึง	กองช่าง
๗	ซ่อมแซมฝาคองส่งน้ำบ้านพระ-บ้านหนองจมะ-บ้านห้องเปือย (หมู่ที่ ๒)	เพื่อให้การส่งน้ำมีประสิทธิภาพ	ฝาคองส่งน้ำที่ดี ระยะ ๕๐ เมตร	๓๐,๐๐๐	๓๐,๐๐๐	๓๐,๐๐๐	๓๐,๐๐๐	๓๐,๐๐๐	ระยะทาง	ประชาชนมีน้ำใช้อย่างทั่วถึง	กองช่าง
๘	สร้างท่อลอด(ท่อเหลี่ยม) เส้นไปบ้านห้องเปือย (หมู่ที่ ๒)	เพื่อให้การสัญจรไปมาสะดวก	จำนวนท่อลอด	๔๐๐,๐๐๐	๔๐๐,๐๐๐	๔๐๐,๐๐๐	๔๐๐,๐๐๐	๔๐๐,๐๐๐	๑ แห่ง	การสัญจรสะดวก	กองช่าง
๙	ทำลูกระนาดตรงสี่แยก/ป้ายลดความเร็ว (หมู่ที่ ๒)	เพื่อให้รถชะลอความเร็วการขับขี่ในชุมชน	ลูกระนาดชะลอความเร็ว	๓๐,๐๐๐	๓๐,๐๐๐	๓๐,๐๐๐	๓๐,๐๐๐	๓๐,๐๐๐	๑ แห่ง	ประชาชนมีความปลอดภัย	กองช่าง
๑๐	ติดตั้งกระจกโค้งตรงทางแยก บ้านหนองฮู (หมู่ที่ ๓)	เพื่อให้การสัญจรเกิดความปลอดภัยยิ่งขึ้น	กระจกโค้ง ๒ จุด	๒๐,๐๐๐	๒๐,๐๐๐	๒๐,๐๐๐	๒๐,๐๐๐	๒๐,๐๐๐	๒ จุด	ประชาชนมีความปลอดภัย	กองช่าง
๑๑	จัดซื้อเครื่องสูบน้ำด้วยพลังงานแสงอาทิตย์ (หมู่ที่ ๓)	เพื่อให้ประชาชนมีน้ำใช้อย่างเพียงพอ	เครื่องสูบน้ำ ๑ เครื่อง	๔๐,๐๐๐	๔๐,๐๐๐	๔๐,๐๐๐	๔๐,๐๐๐	๔๐,๐๐๐	เครื่องสูบน้ำที่ดี	ประชาชนมีความปลอดภัย	กองคลัง
๑๒	ก่อสร้างลานกีฬาเอนกประสงค์ที่ดอนปู่ตา (หมู่ที่ ๔)	เพื่อให้มีที่ในการออกกำลังกาย	ลานกีฬาที่ดี	๒๐๐,๐๐๐	๒๐๐,๐๐๐	๒๐๐,๐๐๐	๒๐๐,๐๐๐	๒๐๐,๐๐๐	๑ แห่ง	ได้ส่งเสริมสุขภาพประชาชน	กองช่าง
๑๓	จัดซื้อไตร่บ่มน้ำประปา จำนวน ๕ ตัว พร้อมติดตั้งโซลาร์เซลล์ (หมู่ที่ ๔)	เพื่อให้ประชาชนมีน้ำใช้อย่างเพียงพอ	จำนวนซัมเมอร์ส	๒๕๐,๐๐๐	๒๕๐,๐๐๐	๒๕๐,๐๐๐	๒๕๐,๐๐๐	๒๕๐,๐๐๐	๕ ตัว	น้ำประปามีเพียงพอ	กองคลัง

ที่	โครงการ	วัตถุประสงค์	เป้าหมาย (ผลผลิตของโครงการ)	งบประมาณ					ตัวชี้วัด (KPI)	ผลที่คาดว่าจะ ได้รับ	หน่วยงาน รับผิดชอบหลัก
				๒๕๖๑ (บาท)	๒๕๖๒ (บาท)	๒๕๖๓ (บาท)	๒๕๖๔ (บาท)	๒๕๖๕ (บาท)			
๑๔	จัดซื้อเครื่องผลิตปุ๋ยอัดเม็ดชีวภาพ (หมู่ที่ ๕)	เพื่อให้มีเครื่องอัดปุ๋ย	เครื่องอัดปุ๋ย	๔๕๐,๐๐๐	๔๕๐,๐๐๐	๔๕๐,๐๐๐	๔๕๐,๐๐๐	๔๕๐,๐๐๐	๑ เครื่อง	ลดรายจ่าย ประชาชน	กองคลัง
๑๕	ก่อสร้างลานเอนกประสงค์บ้านอีเซ (หมู่ที่ ๕)	เพื่อให้มีในการตาก พืชผลทางการเกษตร	ลานเอนกประสงค์	๒๐๐,๐๐๐	๒๐๐,๐๐๐	๒๐๐,๐๐๐	๒๐๐,๐๐๐	๒๐๐,๐๐๐	๑ แห่ง	มีลานตากพืชผล	กองช่าง
๑๖	ก่อสร้างลานกีฬาเอนกประสงค์ข้างศาลา ประชาคม (หมู่ที่ ๖)	เพื่อให้มีใช้ในการ ออกกำลังกาย	ลานกีฬาที่ดี	๒๐๐,๐๐๐	๒๐๐,๐๐๐	๒๐๐,๐๐๐	๒๐๐,๐๐๐	๒๐๐,๐๐๐	๑ แห่ง	ได้ส่งเสริม สุขภาพประชาชน	กองช่าง
๑๗	ซื้อเสาเข็มพร้อมลวดหนามรอบหนองหนัก (หมู่ที่ ๖)	เพื่อป้องกันการรุกล้ำ ที่สาธารณะในชุมชน	รั้วลวดหนามรอบป่า โนนบ้านเก่า	๑๕๐,๐๐๐	๑๕๐,๐๐๐	๑๕๐,๐๐๐	๑๕๐,๐๐๐	๑๕๐,๐๐๐	ระยะทาง	รั้วลวดหนามที่ดี	กองช่าง
๑๘	ทำรั้วกำแพงตามถนนภายในหมู่บ้าน (หมู่ที่ ๖)	เพื่อให้ชุมชนมีภูมิ ทัศน์ที่สวยงาม	จำนวนชุมชน	๒๐๐,๐๐๐	๒๐๐,๐๐๐	๒๐๐,๐๐๐	๒๐๐,๐๐๐	๒๐๐,๐๐๐	หมู่ที่ ๖	ชุมชนมีภูมิทัศน์ ที่สวยงาม	กองช่าง
๑๙	ซ่อมแซมสะพานข้ามคลองแฝก (ออกจากบ้าน นางประไพ ไป บ้านห่องเปือย) (หมู่ที่ ๘)	เพื่อให้การสัญจรไป มาสะดวกยิ่งขึ้น	ขนาดกว้าง ๕ เมตร ยาว ๓๐ เมตร	๕๐๐,๐๐๐	๕๐๐,๐๐๐	๕๐๐,๐๐๐	๕๐๐,๐๐๐	๕๐๐,๐๐๐	๑ แห่ง	การสัญจรสะดวก	กองช่าง

ที่	โครงการ	วัตถุประสงค์	เป้าหมาย (ผลผลิตของโครงการ)	งบประมาณ					ตัวชี้วัด (KPI)	ผลที่คาดว่าจะ ได้รับ	หน่วยงาน รับผิดชอบหลัก
				๒๕๖๑ (บาท)	๒๕๖๒ (บาท)	๒๕๖๓ (บาท)	๒๕๖๔ (บาท)	๒๕๖๕ (บาท)			
๒๐	ก่อสร้างลานเอนกประสงค์บ้านห้องเป็อย (บริเวณวัด) (หมู่ที่ ๘)	เพื่อให้ประชาชนมีลานเอนกประสงค์ในการทำกิจกรรม	ลานเอนกประสงค์ที่ดี	๔๐๐,๐๐๐	๔๐๐,๐๐๐	๔๐๐,๐๐๐	๔๐๐,๐๐๐	๔๐๐,๐๐๐	๑ แห่ง	ประชาชนมีพื้นที่ทำกิจกรรมเพิ่มขึ้น	กองช่าง
๒๑	ก่อสร้างสะพานข้ามคลองแฝกบ้านห้องเป็อย (หมู่ที่ ๘)	เพื่อให้มีสะพานใช้สัญจรไปมาได้สะดวกและปลอดภัย	สะพานกว้าง ๕ เมตร ยาว ๓๐ เมตร	๕๐๐,๐๐๐	๕๐๐,๐๐๐	๕๐๐,๐๐๐	๕๐๐,๐๐๐	๕๐๐,๐๐๐	๑ แห่ง	ประชาชนได้รับความสะดวกในการเดินทาง	กองช่าง
๒๒	ติดตั้งเครื่องทำน้ำดื่มในหมู่บ้านน้อยดงเมือง (หมู่ที่ ๙)	เพื่อให้ประชาชนมีน้ำดื่มที่มีคุณภาพ	เครื่องทำน้ำดื่มที่ดี	๕๐,๐๐๐	๕๐,๐๐๐	๕๐,๐๐๐	๕๐,๐๐๐	๕๐,๐๐๐	๑ เครื่อง	ประชาชนมีน้ำดื่มที่ดี	กองช่าง
๒๓	ก่อสร้างลานเอนกประสงค์บ้านห้องเป็อย (บริเวณปู้ตา) (หมู่ที่ ๑๐)	เพื่อให้ประชาชนมีลานเอนกประสงค์ในการทำกิจกรรม	ลานเอนกประสงค์ที่ดี	๔๐๐,๐๐๐	๔๐๐,๐๐๐	๔๐๐,๐๐๐	๔๐๐,๐๐๐	๔๐๐,๐๐๐	๑ แห่ง	ประชาชนมีพื้นที่ทำกิจกรรมเพิ่มขึ้น	กองช่าง
๒๔	จัดซื้อเครื่องกรองน้ำแบบมาตรฐาน (หมู่ที่ ๑๑)	เพื่อให้ประชาชนมีน้ำดื่มที่มีคุณภาพ	เครื่องทำน้ำดื่มที่ดี	๕๐,๐๐๐	๕๐,๐๐๐	๕๐,๐๐๐	๕๐,๐๐๐	๕๐,๐๐๐	๑ เครื่อง	ประชาชนมีน้ำดื่มที่ดี	กองคลัง
๒๕	จัดซื้อเครื่องทำน้ำแข็งแบบมาตรฐาน (หมู่ที่ ๑๑)	เพื่อส่งเสริมเศรษฐกิจชุมชน	เครื่องทำน้ำแข็งที่ดี	๓๐๐,๐๐๐	๓๐๐,๐๐๐	๓๐๐,๐๐๐	๓๐๐,๐๐๐	๓๐๐,๐๐๐	๑ เครื่อง	ประชาชนมีรายได้เพิ่มขึ้น	กองคลัง
๒๖	จัดซื้อซัสมเมอร์ส (หมู่ที่ ๑๑)	เพื่อส่งเสริมเศรษฐกิจชุมชน	เครื่องสูบน้ำ	๔๕,๐๐๐	๔๕,๐๐๐	๔๕,๐๐๐	๔๕,๐๐๐	๔๕,๐๐๐	๑ เครื่อง	ประชาชนมีรายได้เพิ่มขึ้น	กองคลัง
๒๗	ซ่อมแซมถังเก็บน้ำ (ผ.๙๙) และซ่อมแซมรางน้ำบ้านโนน (หมู่ที่ ๑๒)	เพื่อให้ประชาชนมีน้ำในการอุปโภคบริโภคตลอดปี	ถังเก็บน้ำและรางน้ำที่ดี	๗๐,๐๐๐	๗๐,๐๐๐	๗๐,๐๐๐	๗๐,๐๐๐	๗๐,๐๐๐	จำนวนไฟส่องสว่าง	ประชาชนมีความปลอดภัย	กองช่าง

ที่	โครงการ	วัตถุประสงค์	เป้าหมาย (ผลผลิตของโครงการ)	งบประมาณ					ตัวชี้วัด (KPI)	ผลที่คาดว่าจะ ได้รับ	หน่วยงาน รับผิดชอบหลัก
				๒๕๖๑ (บาท)	๒๕๖๒ (บาท)	๒๕๖๓ (บาท)	๒๕๖๔ (บาท)	๒๕๖๕ (บาท)			
๒๘	จัดหาภาชนะเก็บน้ำทุกครัวเรือน (หมู่ที่ ๑๒)	เพื่อให้ชุมชนมีที่ รองรับน้ำเพิ่มขึ้น	ภาชนะเก็บน้ำที่ดี	๘๐,๐๐๐	๘๐,๐๐๐	๘๐,๐๐๐	๘๐,๐๐๐	๘๐,๐๐๐	๔๐ ถึง	ประชาชนมีน้ำ ใช้อย่างเพียงพอ	กองคลัง
๒๙	จัดซื้อรถดับเพลิง	เพื่อให้ชุมชนมี ความพร้อมเมื่อเกิด ภัย	รถดับเพลิง	๒,๐๐๐,๐๐๐	๒,๐๐๐,๐๐๐	๒,๐๐๐,๐๐๐	๒,๐๐๐,๐๐๐	๒,๐๐๐,๐๐๐	รถดับเพลิงที่ดี	มีความพร้อม เพิ่มขึ้น	กองคลัง

๑.๓ การพัฒนาแหล่งน้ำ

ที่	โครงการ	วัตถุประสงค์	เป้าหมาย (ผลผลิตของโครงการ)	งบประมาณ					ตัวชี้วัด (KPI)	ผลที่คาดว่าจะ ได้รับ	หน่วยงาน รับผิดชอบหลัก
				๒๕๖๑ (บาท)	๒๕๖๒ (บาท)	๒๕๖๓ (บาท)	๒๕๖๔ (บาท)	๒๕๖๕ (บาท)			
ประเภทการขุดลอก											
๑	ขุดลอกหนองแสง (หมู่ที่ ๑)	เพื่อให้ประชาชนมีน้ำใช้อย่างทั่วถึง	หนองแสง	๕๐๐,๐๐๐	๕๐๐,๐๐๐	๕๐๐,๐๐๐	๕๐๐,๐๐๐	๕๐๐,๐๐๐	๑ แห่ง	ประชาชนมีน้ำใช้อย่างทั่วถึง	กองช่าง
๒	ขุดลอกหนองกอก (หมู่ที่ ๓)	เพื่อให้ประชาชนมีน้ำใช้อย่างเพียงพอ	หนองกอก	๕๐๐,๐๐๐	๕๐๐,๐๐๐	๕๐๐,๐๐๐	๕๐๐,๐๐๐	๕๐๐,๐๐๐	๑ แห่ง	ประชาชนมีน้ำใช้อย่างทั่วถึง	กองช่าง
๓	ขุดลอกอ่างเก็บน้ำโสภณกระดังพร้อมปรับภูมิทัศน์ (หมู่ที่ ๓)	เพื่อให้ประชาชนมีน้ำใช้อย่างเพียงพอและที่พักผ่อน	โสภณกระดัง	๕๐๐,๐๐๐	๕๐๐,๐๐๐	๕๐๐,๐๐๐	๕๐๐,๐๐๐	๕๐๐,๐๐๐	๑ แห่ง	ประชาชนมีน้ำใช้อย่างทั่วถึง	กองช่าง
๔	ขุดลอกหนองหว่า (หมู่ที่ ๘)	เพื่อให้ประชาชนมีน้ำใช้อย่างเพียงพอ	หนองหว่า	๕๐๐,๐๐๐	๕๐๐,๐๐๐	๕๐๐,๐๐๐	๕๐๐,๐๐๐	๕๐๐,๐๐๐	๑ แห่ง	ประชาชนมีน้ำใช้อย่างทั่วถึง	กองช่าง
๕	ขุดลอกหนองแสง (หมู่ที่ ๘)	เพื่อให้ประชาชนมีน้ำใช้อย่างเพียงพอ	หนองแสง	๕๐๐,๐๐๐	๕๐๐,๐๐๐	๕๐๐,๐๐๐	๕๐๐,๐๐๐	๕๐๐,๐๐๐	๑ แห่ง	ประชาชนมีน้ำใช้อย่างทั่วถึง	กองช่าง
๖	ขุดลอกคลองแฝก บ้านหนองเปือย (หมู่ที่ ๘)	เพื่อให้ประชาชนมีน้ำใช้อย่างเพียงพอ	คลองแฝก	๕๐๐,๐๐๐	๕๐๐,๐๐๐	๕๐๐,๐๐๐	๕๐๐,๐๐๐	๕๐๐,๐๐๐	๑ แห่ง	ประชาชนมีน้ำใช้อย่างทั่วถึง	กองช่าง
๗	ขุดลอกหนองบัว (หมู่ที่ ๙)	เพื่อให้ประชาชนมีน้ำใช้อย่างเพียงพอ	หนองบัว	๕๐๐,๐๐๐	๕๐๐,๐๐๐	๕๐๐,๐๐๐	๕๐๐,๐๐๐	๕๐๐,๐๐๐	๑ แห่ง	ประชาชนมีน้ำใช้อย่างทั่วถึง	กองช่าง
๘	ขุดลอกสระประปาบ้านโนน (หมู่ที่ ๑๒)	เพื่อให้ประชาชนมีน้ำใช้อย่างเพียงพอ	สระประปา	๑๕๐,๐๐๐	๑๕๐,๐๐๐	๑๕๐,๐๐๐	๑๕๐,๐๐๐	๑๕๐,๐๐๐	๑ แห่ง	ประชาชนมีน้ำใช้อย่างทั่วถึง	กองช่าง

ประเภทประปา

ที่	โครงการ	วัตถุประสงค์	เป้าหมาย (ผลผลิตของโครงการ)	งบประมาณ					ตัวชี้วัด (KPI)	ผลที่คาดว่าจะ ได้รับ	หน่วยงาน รับผิดชอบหลัก
				๒๕๖๑ (บาท)	๒๕๖๒ (บาท)	๒๕๖๓ (บาท)	๒๕๖๔ (บาท)	๒๕๖๕ (บาท)			
๑	ก่อสร้างประปาแบบผิวดินขนาดใหญ่บริเวณหนอง เบบ (หมู่ที่ ๘)	เพื่อให้ประชาชนมี น้ำใช้อย่างทั่วถึง	ประปาผิวดินขนาด ใหญ่	๕,๐๓๐,๐๐๐	๕,๐๓๐,๐๐๐	๕,๐๓๐,๐๐๐	๕,๐๓๐,๐๐๐	๕,๐๓๐,๐๐๐	ระยะทาง	ประชาชนมีน้ำ ใช้อย่างทั่วถึง	กองช่าง
๒	ก่อสร้างประปาแบบผิวดินขนาดใหญ่บริเวณ ร.ร. เบญจคามฯ (หมู่ที่ ๘)	เพื่อให้ประชาชนมี น้ำใช้อย่างทั่วถึง	ประปาผิวดินขนาด ใหญ่	๕,๐๓๐,๐๐๐	๕,๐๓๐,๐๐๐	๕,๐๓๐,๐๐๐	๕,๐๓๐,๐๐๐	๕,๐๓๐,๐๐๐	ระยะทาง	ประชาชนมีน้ำ ใช้อย่างทั่วถึง	กองช่าง
๓	ปรับปรุงระบบประปา เพิ่มคุณภาพน้ำบ้านน้อยคง เมือง (หมู่ที่ ๙)	เพื่อให้ประชาชนมี น้ำใช้อย่างเพียงพอ และมีคุณภาพ	ระบบประปาที่ดี	๑๕๐,๐๐๐	๑๕๐,๐๐๐	๑๕๐,๐๐๐	๑๕๐,๐๐๐	๑๕๐,๐๐๐	๑ แห่ง	ประชาชนมีน้ำ ใช้ที่ดีและทั่วถึง	กองช่าง
๔	ขยายเขตประปาจากบ้านนางสมถวิลไปสาม แยกถนนนายวิเชียร บุญมา (หมู่ที่ ๙)	เพื่อให้ประชาชนมี น้ำใช้อย่างเพียงพอ และมีคุณภาพ	ขยายเขตประปา	๖๐,๐๐๐	๖๐,๐๐๐	๖๐,๐๐๐	๖๐,๐๐๐	๖๐,๐๐๐	ระยะทาง	ประชาชนมีน้ำ ใช้ที่ดีและทั่วถึง	กองช่าง
๕	ขยายเขตประปาจากบ้านนายประพิศ เดือนไพร วัลย์ไปหนองบัว (หมู่ที่ ๙)	เพื่อให้ประชาชนมี น้ำใช้อย่างเพียงพอ และมีคุณภาพ	ขยายเขตประปา	๑๐๐,๐๐๐	๑๐๐,๐๐๐	๑๐๐,๐๐๐	๑๐๐,๐๐๐	๑๐๐,๐๐๐	ระยะทาง	ประชาชนมีน้ำ ใช้ที่ดีและทั่วถึง	กองช่าง
๖	ขยายเขตประปาจากวัดบ้านอรุณรังษีไปวัดบ้าน แสง (หมู่ที่ ๑๑)	เพื่อให้ประชาชนมี น้ำใช้อย่างเพียงพอ และมีคุณภาพ	ขยายเขตประปา	๑๒๐,๐๐๐	๑๒๐,๐๐๐	๑๒๐,๐๐๐	๑๒๐,๐๐๐	๑๒๐,๐๐๐	ระยะทาง	ประชาชนมีน้ำ ใช้ที่ดีและทั่วถึง	กองช่าง

ประเภทขยายเขตส่งน้ำ

ที่	โครงการ	วัตถุประสงค์	เป้าหมาย (ผลผลิตของโครงการ)	งบประมาณ					ตัวชี้วัด (KPI)	ผลที่คาดว่าจะ ได้รับ	หน่วยงาน รับผิดชอบหลัก
				๒๕๖๑ (บาท)	๒๕๖๒ (บาท)	๒๕๖๓ (บาท)	๒๕๖๔ (บาท)	๒๕๖๕ (บาท)			
๑	คลองซอยตามถนน ร.ร.เบญจคามฯ (หมู่ที่ ๑)	เพื่อให้ประชาชนมีน้ำใช้อย่างทั่วถึง	ขยายเขตคลองส่งน้ำระยะทาง ๑,๐๐๐ เมตร	๓๕๐,๐๐๐	๓๕๐,๐๐๐	๓๕๐,๐๐๐	๓๕๐,๐๐๐	๓๕๐,๐๐๐	ระยะทาง	ประชาชนมีน้ำใช้อย่างทั่วถึง	กองช่าง
๒	ก่อสร้างคลองส่งน้ำจากนางฝ้ายไปหนองหว่าถึงถนนไปโนนเสือโกก (หมู่ที่ ๑)	เพื่อให้ประชาชนมีน้ำใช้อย่างทั่วถึง	ขยายเขตคลองส่งน้ำจากนางฝ้ายไปหนองหว่าถึงถนนไปโนนเสือโกก	๕๐๐,๐๐๐	๕๐๐,๐๐๐	๕๐๐,๐๐๐	๕๐๐,๐๐๐	๕๐๐,๐๐๐	ระยะทาง	ประชาชนมีน้ำใช้อย่างทั่วถึง	กองช่าง
๓	ขยายเขตวางท่อส่งน้ำเพื่อการเกษตรจากวัดเก่าไปบึงเบา (หมู่ที่ ๑)	เพื่อให้ประชาชนมีน้ำใช้อย่างทั่วถึง	ขยายเขตวางท่อส่งน้ำจากวัดเก่าไปบึงเบา	๔๐๐,๐๐๐	๔๐๐,๐๐๐	๔๐๐,๐๐๐	๔๐๐,๐๐๐	๔๐๐,๐๐๐	ระยะทาง	ประชาชนมีน้ำใช้อย่างทั่วถึง	กองช่าง
๔	ขยายคลองส่งน้ำจากนางหนอม ผาเงิน ถึง นายดาวเรือง บ้านพระ (หมู่ที่ ๒)	เพื่อให้ประชาชนมีน้ำใช้อย่างทั่วถึง	ขยายเขตคลองส่งน้ำ	๑,๕๐๐,๐๐๐	๑,๕๐๐,๐๐๐	๑,๕๐๐,๐๐๐	๑,๕๐๐,๐๐๐	๑,๕๐๐,๐๐๐	ระยะทาง	ประชาชนมีน้ำใช้อย่างทั่วถึง	กองช่าง
๕	ขยายเขตคลองส่งน้ำไปถนนห้องโพธิ์ทางทิศตะวันตกบ้านพระ (หมู่ที่ ๒)	เพื่อให้ประชาชนมีน้ำใช้อย่างทั่วถึง	ขยายเขตคลองส่งน้ำ	๔๐๐,๐๐๐	๔๐๐,๐๐๐	๔๐๐,๐๐๐	๔๐๐,๐๐๐	๔๐๐,๐๐๐	ระยะทาง	ประชาชนมีน้ำใช้อย่างทั่วถึง	กองช่าง
๖	ขยายคลองส่งน้ำจากปลายคลองนายนายม - หนองนาแซง (หมู่ที่ ๒)	เพื่อให้ประชาชนมีน้ำใช้อย่างทั่วถึง	ขยายเขตคลองส่งน้ำ	๔๐๐,๐๐๐	๔๐๐,๐๐๐	๔๐๐,๐๐๐	๔๐๐,๐๐๐	๔๐๐,๐๐๐	ระยะทาง	ประชาชนมีน้ำใช้อย่างทั่วถึง	กองช่าง
๗	ขยายคลองส่งน้ำจากปลายคลองนายนายม - นางละมุล (หมู่ที่ ๒)	เพื่อให้ประชาชนมีน้ำใช้อย่างทั่วถึง	ขยายเขตคลองส่งน้ำ	๔๐๐,๐๐๐	๔๐๐,๐๐๐	๔๐๐,๐๐๐	๔๐๐,๐๐๐	๔๐๐,๐๐๐	ระยะทาง	ประชาชนมีน้ำใช้อย่างทั่วถึง	กองช่าง
๘	ขยายคลองส่งน้ำจากปลายคลองนายนายม - นางสร้อย ใจดี (หมู่ที่ ๒)	เพื่อให้ประชาชนมีน้ำใช้อย่างทั่วถึง	ขยายเขตคลองส่งน้ำ	๔๐๐,๐๐๐	๔๐๐,๐๐๐	๔๐๐,๐๐๐	๔๐๐,๐๐๐	๔๐๐,๐๐๐	ระยะทาง	ประชาชนมีน้ำใช้อย่างทั่วถึง	กองช่าง
๙	ปรับปรุงซ่อมแซมคลองส่งน้ำเพื่อการเกษตรบ้านพระ (หมู่ที่ ๒)	เพื่อให้ประชาชนมีน้ำใช้อย่างทั่วถึง	ซ่อมแซมคลองส่งน้ำขนาดกว้าง ๐.๐๕ เมตร ลึก ๐.๐๕ เมตร ยาว ๒,๔๔๐ เมตร	๓,๕๔๔,๐๐๐	๓,๕๔๔,๐๐๐	๓,๕๔๔,๐๐๐	๓,๕๔๔,๐๐๐	๓,๕๔๔,๐๐๐	ระยะทาง	ประชาชนมีน้ำใช้อย่างทั่วถึง	กองช่าง

ที่	โครงการ	วัตถุประสงค์	เป้าหมาย (ผลผลิตของโครงการ)	งบประมาณ					ตัวชี้วัด (KPI)	ผลที่คาดว่าจะ ได้รับ	หน่วยงาน รับผิดชอบหลัก
				๒๕๖๑ (บาท)	๒๕๖๒ (บาท)	๒๕๖๓ (บาท)	๒๕๖๔ (บาท)	๒๕๖๕ (บาท)			
๑๐	ขยายท่อส่งน้ำจากที่นายนายหวิณ ไปทางทิศตะวันตกบ้านหนองฮู (หมู่ที่ ๓)	เพื่อให้ประชาชนมีน้ำใช้อย่างทั่วถึง	ขยายเขตคลองส่งน้ำ	๔๐๐,๐๐๐	๔๐๐,๐๐๐	๔๐๐,๐๐๐	๔๐๐,๐๐๐	๔๐๐,๐๐๐	ระยะทาง	ประชาชนมีน้ำใช้อย่างทั่วถึง	กองช่าง
๑๑	ก่อสร้างผนังกันน้ำจากหนองฮู ถึง ห้องกอก (หมู่ที่ ๓)	เพื่อป้องกันตลิ่งพังทลาย	ผนังกันน้ำ ระยะทาง ๑,๕๐๐ เมตร	๓๐,๐๐๐,๐๐๐	๓๐,๐๐๐,๐๐๐	๓๐,๐๐๐,๐๐๐	๓๐,๐๐๐,๐๐๐	๓๐,๐๐๐,๐๐๐	ระยะทาง	ประชาชนมีน้ำใช้อย่างทั่วถึง	กองช่าง
๑๒	วางท่อส่งน้ำ ขนาด ๖ นิ้ว จากนายนายแพง เกษศิริ ถึงนางงใหม่ ยิ่งใหญ่ (หมู่ที่ ๓)	เพื่อให้ประชาชนมีน้ำใช้อย่างทั่วถึง	วางท่อส่งน้ำ ระยะทาง ๕๐๐ เมตร	๔๐๐,๐๐๐	๔๐๐,๐๐๐	๔๐๐,๐๐๐	๔๐๐,๐๐๐	๔๐๐,๐๐๐	ระยะทาง	ประชาชนมีน้ำใช้อย่างทั่วถึง	กองช่าง
๑๓	เจาะบาดาลที่ประปาบ้านแปะ ขนาดท่อ ๖ นิ้ว (หมู่ที่ ๔)	เพื่อให้ประชาชนมีน้ำใช้อย่างทั่วถึง	บ่อบาดาล	๓๐,๐๐๐	๓๐,๐๐๐	๓๐,๐๐๐	๓๐,๐๐๐	๓๐,๐๐๐	ระยะทาง	ประชาชนมีน้ำใช้อย่างทั่วถึง	กองช่าง
๑๔	เพิ่มประตูเปิด - ปิด น้ำ ๓ จุด (ที่นายนางลำดวง บุญหนัก/นางสุน บุญมา/นายสุนทร สิทธิ) (หมู่ที่ ๔)	เพื่อให้ประชาชนมีน้ำใช้อย่างทั่วถึง	ประตูเปิด-ปิดน้ำ	๗๕,๐๐๐	๗๕,๐๐๐	๗๕,๐๐๐	๗๕,๐๐๐	๗๕,๐๐๐	๓ จุด	ประชาชนมีน้ำใช้อย่างทั่วถึง	กองช่าง
๑๕	เพิ่มประตูเปิด - ปิด น้ำ นานางล้อม พิมพิศร (หมู่ที่ ๔)	เพื่อให้ประชาชนมีน้ำใช้อย่างทั่วถึง	ประตูเปิด-ปิดน้ำ	๒๕,๐๐๐	๒๕,๐๐๐	๒๕,๐๐๐	๒๕,๐๐๐	๒๕,๐๐๐	๑ จุด	ประชาชนมีน้ำใช้อย่างทั่วถึง	กองช่าง
๑๖	ขยายท่อส่งน้ำ ไปทางทิศเหนือถึงหน้าวัดป่าเจริญธรรม เลี้ยวไปทางทิศตะวันตกถึงโนนบ้านเก่า (หมู่ที่ ๔)	เพื่อให้ประชาชนมีน้ำใช้อย่างทั่วถึง	วางท่อส่งน้ำ ระยะทาง ๕๐๐ เมตร	๔๐๐,๐๐๐	๔๐๐,๐๐๐	๔๐๐,๐๐๐	๔๐๐,๐๐๐	๔๐๐,๐๐๐	ระยะทาง	ประชาชนมีน้ำใช้อย่างทั่วถึง	กองช่าง
๑๗	ขยายเขตระบบวางท่อส่งน้ำเพื่อการเกษตร บ้านแปะ หมู่ที่ ๔ ไปวัดป่าเจริญธรรม (หมู่ที่ ๔)	เพื่อให้ประชาชนมีน้ำใช้อย่างเพียงพอ	ท่อส่งน้ำ ขนาดเส้นผ่านศูนย์กลาง ๑๕๐ มม. ระยะทาง ๕๐๐ ม.	๕๓๑,๐๐๐	๕๓๑,๐๐๐	๕๓๑,๐๐๐	๕๓๑,๐๐๐	๕๓๑,๐๐๐	ระยะทาง	ประชาชนมีน้ำใช้อย่างทั่วถึง	กองช่าง
๑๘	เจาะบาดาลในนาข้าว (หมู่ที่ ๕)	เพื่อให้ประชาชนมีน้ำใช้อย่างทั่วถึง	บ่อบาดาล	๕๐,๐๐๐	๕๐,๐๐๐	๕๐,๐๐๐	๕๐,๐๐๐	๕๐,๐๐๐	๑ แห่ง	ประชาชนมีน้ำใช้อย่างทั่วถึง	กองช่าง
๑๙	ปรับปรุงระบบประปา บ้านอิเซ (หมู่ที่ ๕)	เพื่อให้ประชาชนมีน้ำใช้อย่างทั่วถึง	ประปาที่ดี	๒,๐๐๐,๐๐๐	๒,๐๐๐,๐๐๐	๒,๐๐๐,๐๐๐	๒,๐๐๐,๐๐๐	๒,๐๐๐,๐๐๐	๑ แห่ง	ประชาชนมีน้ำใช้อย่างทั่วถึง	กองช่าง

ที่	โครงการ	วัตถุประสงค์	เป้าหมาย (ผลผลิตของโครงการ)	งบประมาณ					ตัวชี้วัด (KPI)	ผลที่คาดว่าจะ ได้รับ	หน่วยงาน รับผิดชอบหลัก
				๒๕๖๑ (บาท)	๒๕๖๒ (บาท)	๒๕๖๓ (บาท)	๒๕๖๔ (บาท)	๒๕๖๕ (บาท)			
๒๐	ขยายท่อส่งน้ำจากนายนายสมสอน ถึงนายนายพงศกรชัย มงคลชัยพาณิชย์ (หมู่ที่ ๕)	เพื่อให้ประชาชนมีน้ำใช้อย่างทั่วถึง	วางท่อส่งน้ำ ระยะทาง ๕๐๐ เมตร	๔๐๐,๐๐๐	๔๐๐,๐๐๐	๔๐๐,๐๐๐	๔๐๐,๐๐๐	๔๐๐,๐๐๐	ระยะทาง	ประชาชนมีน้ำใช้อย่างทั่วถึง	กองช่าง
๒๑	ขยายท่อส่งน้ำจากนายนายวีระศักดิ์ ภาษี ถึงนายนายไสว ชินศรี (หมู่ที่ ๕)	เพื่อให้ประชาชนมีน้ำใช้อย่างทั่วถึง	วางท่อส่งน้ำ ระยะทาง ๕๐๐ เมตร	๔๐๐,๐๐๐	๔๐๐,๐๐๐	๔๐๐,๐๐๐	๔๐๐,๐๐๐	๔๐๐,๐๐๐	ระยะทาง	ประชาชนมีน้ำใช้อย่างทั่วถึง	กองช่าง
๒๒	เจาะบาดาลบริเวณประปาหมู่บ้าน (หมู่ที่ ๖)	เพื่อให้ประชาชนมีน้ำใช้อย่างทั่วถึง	บ่อบาดาล	๕๐,๐๐๐	๕๐,๐๐๐	๕๐,๐๐๐	๕๐,๐๐๐	๕๐,๐๐๐	๑ แห่ง	ประชาชนมีน้ำใช้อย่างทั่วถึง	กองช่าง
๒๓	ท่อส่งน้ำขนาดเส้นผ่าศูนย์กลางขนาด ๘ นิ้ว จากนายนายรามวย แก้ววงษ์ ถึงหนองหนัก (หมู่ที่ ๖)	ประชาชนมีน้ำใช้อย่างเพียงพอ	ขยายเขตวางท่อส่งน้ำ เพื่อการเกษตรขนาดเส้นผ่าศูนย์กลางขนาด ๘ นิ้ว จากนายนายรามวย แก้ววงษ์ ถึงหนองหนัก	๓๕๐,๐๐๐	๓๕๐,๐๐๐	๓๕๐,๐๐๐	๓๕๐,๐๐๐	๓๕๐,๐๐๐	ระยะทาง	ประชาชนมีน้ำใช้อย่างทั่วถึง	กองช่าง
๒๔	ขยายเขตระบบวางท่อส่งน้ำเพื่อการเกษตร บ้านหนองหนัก ไปบ้านแสง (หมู่ที่ ๖)	เพื่อให้ประชาชนมีน้ำใช้อย่างเพียงพอ	ท่อส่งน้ำ ขนาดเส้นผ่านศูนย์กลาง ๒๐๐ มม. ระยะทาง ๑,๐๐๐ ม.	๑,๑๗๖,๐๐๐	๑,๑๗๖,๐๐๐	๑,๑๗๖,๐๐๐	๑,๑๗๖,๐๐๐	๑,๑๗๖,๐๐๐	๑,๐๐๐ ม.	ประชาชนมีน้ำใช้อย่างทั่วถึง	กองช่าง
๒๕	จัดหาถังเก็บน้ำเพื่อบริโภคทุกครัวเรือน (หมู่ที่ ๖)	เพื่อให้ประชาชนมีน้ำใช้อย่างเพียงพอ	ภาชนะเก็บน้ำที่ดี	๑๐๐,๐๐๐	๑๐๐,๐๐๐	๑๐๐,๐๐๐	๑๐๐,๐๐๐	๑๐๐,๐๐๐	หมู่ที่ ๖	ประชาชนมีน้ำใช้อย่างทั่วถึง	กองช่าง
๒๖	จัดหาถังเก็บน้ำบริเวณศาลาประชาคมหลังใหม่ (หมู่ที่ ๖)	เพื่อให้ประชาชนมีน้ำใช้อย่างเพียงพอ	ภาชนะเก็บน้ำที่ดี	๕๐,๐๐๐	๕๐,๐๐๐	๕๐,๐๐๐	๕๐,๐๐๐	๕๐,๐๐๐	๑ แห่ง	ประชาชนมีน้ำใช้อย่างทั่วถึง	กองช่าง
๒๗	ขยายเขตระบบวางท่อส่งน้ำเพื่อการเกษตร จากนายนางรามวยไปทางทิศตะวันออกถึงนาพ่อดัด (หมู่ที่ ๖)	เพื่อให้ประชาชนมีน้ำใช้อย่างเพียงพอ	ท่อส่งน้ำ ระยะทาง ๔๐๐ ม.	๔๕๐,๐๐๐	๔๕๐,๐๐๐	๔๕๐,๐๐๐	๔๕๐,๐๐๐	๔๕๐,๐๐๐	ระยะทาง	ประชาชนมีน้ำใช้อย่างทั่วถึง	กองช่าง

ที่	โครงการ	วัตถุประสงค์	เป้าหมาย (ผลผลิตของโครงการ)	งบประมาณ					ตัวชี้วัด (KPI)	ผลที่คาดว่าจะ ได้รับ	หน่วยงาน รับผิดชอบหลัก
				๒๕๖๑ (บาท)	๒๕๖๒ (บาท)	๒๕๖๓ (บาท)	๒๕๖๔ (บาท)	๒๕๖๕ (บาท)			
๒๘	ขยายเขตระบบวางท่อส่งน้ำเพื่อการเกษตร จาก นายนายบุญไปนานางสร้อย (หมู่ที่ ๗)	เพื่อให้ประชาชนมี น้ำใช้อย่างเพียงพอ	ท่อส่งน้ำ ระยะทาง ๕๐๐ ม.	๕๐๐,๐๐๐	๕๐๐,๐๐๐	๕๐๐,๐๐๐	๕๐๐,๐๐๐	๕๐๐,๐๐๐	ระยะทาง	ประชาชนมีน้ำ ใช้อย่างทั่วถึง	กองช่าง
๒๙	ขยายเขตระบบวางท่อส่งน้ำเพื่อการเกษตร จาก นายนางบุญยืน รักดี ไปนานางสร้อย โคตรคำ (หมู่ที่ ๗)	เพื่อให้ประชาชนมี น้ำใช้อย่างเพียงพอ	ท่อส่งน้ำ ระยะทาง ๕๐๐ ม.	๕๐๐,๐๐๐	๕๐๐,๐๐๐	๕๐๐,๐๐๐	๕๐๐,๐๐๐	๕๐๐,๐๐๐	ระยะทาง	ประชาชนมีน้ำ ใช้อย่างทั่วถึง	กองช่าง
๓๐	ขยายเขตระบบวางท่อส่งน้ำเพื่อการเกษตร จาก นายนางทองหัน พิมพิศร ไปนานางวิไล เศรษฐศรี (หมู่ที่ ๗)	เพื่อให้ประชาชนมี น้ำใช้อย่างเพียงพอ	ท่อส่งน้ำ ระยะทาง ๕๐๐ ม.	๕๐๐,๐๐๐	๕๐๐,๐๐๐	๕๐๐,๐๐๐	๕๐๐,๐๐๐	๕๐๐,๐๐๐	ระยะทาง	ประชาชนมีน้ำ ใช้อย่างทั่วถึง	กองช่าง
๓๑	ขยายเขตวางท่อส่งน้ำจากนายนางทัน งามศรี ถึง นายนายไสว ชินศรี (หมู่ที่ ๗)	เพื่อให้ประชาชนมี น้ำใช้อย่างเพียงพอ	ท่อส่งน้ำ ระยะทาง ๒๐๐ ม.	๒๕๐,๐๐๐	๒๕๐,๐๐๐	๒๕๐,๐๐๐	๒๕๐,๐๐๐	๒๕๐,๐๐๐	ระยะทาง	ประชาชนมีน้ำ ใช้อย่างทั่วถึง	กองช่าง
๓๒	โครงการก่อสร้างถังพักน้ำ ๒ จุด	เพื่อให้ประชาชนมี น้ำใช้อย่างเพียงพอ	ก่อสร้างถังพักน้ำ ๒ จุด หมู่ที่ ๖ บ้าน หนองหนัก และหมู่ที่ ๗ วัดบ้านแท่น	๔,๐๐๐,๐๐๐	๔,๐๐๐,๐๐๐	๔,๐๐๐,๐๐๐	๔,๐๐๐,๐๐๐	๔,๐๐๐,๐๐๐	๒ แห่ง	ประชาชนมีน้ำ ใช้อย่างเพียงพอ	กองช่างและ หน่วยงานที่ เกี่ยวข้อง
๓๓	ขยายเขตวางท่อส่งน้ำจากนายนางราตรี ศรีนุ เคราะห์ ถึงนายนางเพ็ญศรี ชันถิ่น (หมู่ที่ ๗)	เพื่อให้ประชาชนมี น้ำใช้อย่างเพียงพอ	ท่อส่งน้ำ ระยะทาง ๒๐๐ ม.	๒๕๐,๐๐๐	๒๕๐,๐๐๐	๒๕๐,๐๐๐	๒๕๐,๐๐๐	๒๕๐,๐๐๐	ระยะทาง	ประชาชนมีน้ำ ใช้อย่างทั่วถึง	กองช่าง
๓๔	ขยายเขตวางท่อส่งน้ำจาก กศน.ตำบลฮีเซ ถึงนา นางพั้ว เหลาชื่อ (หมู่ที่ ๗)	เพื่อให้ประชาชนมี น้ำใช้อย่างเพียงพอ	ท่อส่งน้ำ ระยะทาง ๓๐๐ ม.	๓๕๐,๐๐๐	๓๕๐,๐๐๐	๓๕๐,๐๐๐	๓๕๐,๐๐๐	๓๕๐,๐๐๐	ระยะทาง	ประชาชนมีน้ำ ใช้อย่างทั่วถึง	กองช่าง
๓๕	ก่อสร้างสถานีสูบน้ำด้วยไฟฟ้าบ้านห่องเป็อย (บริเวณท่าควาย) (หมู่ที่ ๘)	เพื่อให้ประชาชนมี น้ำใช้อย่างเพียงพอ	สถานีสูบน้ำ	๑๕,๐๐๐,๐๐๐	๑๕,๐๐๐,๐๐๐	๑๕,๐๐๐,๐๐๐	๑๕,๐๐๐,๐๐๐	๑๕,๐๐๐,๐๐๐	๑ แห่ง	ประชาชนมีน้ำ ใช้อย่างทั่วถึง	กองช่าง
๓๖	เจาะบาดาลในนาทำการเกษตร (หมู่ที่ ๘)	เพื่อให้ประชาชนมี น้ำใช้อย่างทั่วถึง	บ่อบาดาล	๕๐,๐๐๐	๕๐,๐๐๐	๕๐,๐๐๐	๕๐,๐๐๐	๕๐,๐๐๐	๑ แห่ง	ประชาชนมีน้ำ ใช้อย่างทั่วถึง	กองช่าง
๓๗	ก่อสร้างคลองไส้ไก่จากนายนายไข มีคำ ไปทางทิศ ตะวันตก ถึงนาแม่บอน ผาเงิน (หมู่ที่ ๘)	เพื่อให้ประชาชนมี น้ำใช้อย่างทั่วถึง	คลองไส้ไก่	๔๐๐,๐๐๐	๔๐๐,๐๐๐	๔๐๐,๐๐๐	๔๐๐,๐๐๐	๔๐๐,๐๐๐	ระยะทาง	ประชาชนมีน้ำ ใช้อย่างทั่วถึง	กองช่าง

ที่	โครงการ	วัตถุประสงค์	เป้าหมาย (ผลผลิตของโครงการ)	งบประมาณ					ตัวชี้วัด (KPI)	ผลที่คาดว่าจะ ได้รับ	หน่วยงาน รับผิดชอบหลัก
				๒๕๖๑ (บาท)	๒๕๖๒ (บาท)	๒๕๖๓ (บาท)	๒๕๖๔ (บาท)	๒๕๖๕ (บาท)			
๓๘	ส่งเสริมการทำธนาคารน้ำใต้ดินระบบปิด (หมู่ที่ ๘)	เพื่อให้มีน้ำใต้ดิน สามารถนำมาใช้ใน ยามแห้งแล้ง	ธนาคารน้ำใต้ดิน	๘๐,๐๐๐	๘๐,๐๐๐	๘๐,๐๐๐	๘๐,๐๐๐	๘๐,๐๐๐	ชุมชน	ประชาชนมีน้ำ ใช้อย่างทั่วถึง	กองช่าง
๓๙	วางท่อส่งน้ำเพื่อการเกษตรจากน่านางคำไฮ ถึง นายนายวันดี (หมู่ที่ ๙)	เพื่อให้ประชาชนมี น้ำใช้อย่างเพียงพอ	ขยายเขตวางท่อส่งน้ำ เพื่อการเกษตรจาก น่านางคำไฮ ถึงนา นายวันดี	๓๐๐,๐๐๐	๓๐๐,๐๐๐	๓๐๐,๐๐๐	๓๐๐,๐๐๐	๓๐๐,๐๐๐	ระยะทาง	ประชาชนมีน้ำ ใช้อย่างทั่วถึง	กองช่าง
๔๐	เพิ่มประตูปิด - เปิด ท่อส่งน้ำบริเวณน่านางหรั่ง ใสศรี (หมู่ที่ ๙)	เพื่อให้ประชาชน ได้รับน้ำอย่างทั่วถึง	ประตูปิด-เปิดท่อส่ง น้ำที่ดี	๕๐,๐๐๐	๕๐,๐๐๐	๕๐,๐๐๐	๕๐,๐๐๐	๕๐,๐๐๐	๑ แห่ง	ประชาชนมีน้ำ ใช้อย่างเพียงพอ	กองช่าง
๔๑	เชื่อมต่อท่อส่งน้ำ(ท่อเมนต์)จากแยกบ้านอีเซไป ถึงฟาร์มหมู (หมู่ที่ ๙)	เพื่อให้ประชาชนมี น้ำใช้อย่างเพียงพอ	ต่อท่อส่งน้ำ ระยะทาง ๘๐๐ เมตร	๘๕๐,๐๐๐	๘๕๐,๐๐๐	๘๕๐,๐๐๐	๘๕๐,๐๐๐	๘๕๐,๐๐๐	ระยะทาง	ประชาชนมีน้ำ ใช้อย่างทั่วถึง	กองช่าง
๔๒	ขยายท่อส่งน้ำจากสามแยกหนองบัวไปทางทิศ เหนือนายนายทองจันทร์ บ้านน้อยดงเมือง (หมู่ที่ ๙)	เพื่อให้ประชาชนมี น้ำใช้อย่างเพียงพอ	ขยายเขตวางท่อส่งน้ำ ระยะทาง ๓๕๐ เมตร	๔๐๐,๐๐๐	๔๐๐,๐๐๐	๔๐๐,๐๐๐	๔๐๐,๐๐๐	๔๐๐,๐๐๐	ระยะทาง	ประชาชนมีน้ำ ใช้อย่างทั่วถึง	กองช่าง
๔๓	ขยายท่อส่งน้ำจากน่านางน้อย แก่นโนไปที่นา นายอำคา โพธิ์ชัย (หมู่ที่ ๙)	เพื่อให้ประชาชนมี น้ำใช้อย่างเพียงพอ	ขยายเขตวางท่อส่งน้ำ ระยะทาง ๓๕๐ เมตร	๔๐๐,๐๐๐	๔๐๐,๐๐๐	๔๐๐,๐๐๐	๔๐๐,๐๐๐	๔๐๐,๐๐๐	ระยะทาง	ประชาชนมีน้ำ ใช้อย่างทั่วถึง	กองช่าง
๔๔	ขยายท่อส่งน้ำจากนายนายคำปอง แสงเขียวไป สามแยกน่านางช่วย ทองสำแดง (หมู่ที่ ๙)	เพื่อให้ประชาชนมี น้ำใช้อย่างเพียงพอ	ขยายเขตวางท่อส่งน้ำ ระยะทาง ๓๕๐ เมตร	๔๐๐,๐๐๐	๔๐๐,๐๐๐	๔๐๐,๐๐๐	๔๐๐,๐๐๐	๔๐๐,๐๐๐	ระยะทาง	ประชาชนมีน้ำ ใช้อย่างทั่วถึง	กองช่าง
๔๕	ขยายท่อส่งน้ำจากน่านางอุทัยวรรณไปน่านาง บุษยมาศ (หมู่ที่ ๙)	เพื่อให้ประชาชนมี น้ำใช้อย่างเพียงพอ	ขยายเขตวางท่อส่งน้ำ ระยะทาง ๓๕๐ เมตร	๔๐๐,๐๐๐	๔๐๐,๐๐๐	๔๐๐,๐๐๐	๔๐๐,๐๐๐	๔๐๐,๐๐๐	ระยะทาง	ประชาชนมีน้ำ ใช้อย่างทั่วถึง	กองช่าง

ที่	โครงการ	วัตถุประสงค์	เป้าหมาย (ผลผลิตของโครงการ)	งบประมาณ					ตัวชี้วัด (KPI)	ผลที่คาดว่าจะ ได้รับ	หน่วยงาน รับผิดชอบหลัก
				๒๕๖๑ (บาท)	๒๕๖๒ (บาท)	๒๕๖๓ (บาท)	๒๕๖๔ (บาท)	๒๕๖๕ (บาท)			
๔๖	ขุดลอกคลองระบายน้ำจากอ่างบ้านพระ หนองจมะไปหนองนาแซง (หมู่ที่ ๑๐)	เพื่อให้ประชาชนมีน้ำใช้อย่างเพียงพอ	ขุดลอกคลอง	๔๐๐,๐๐๐	๔๐๐,๐๐๐	๔๐๐,๐๐๐	๔๐๐,๐๐๐	๔๐๐,๐๐๐	ระยะทาง	ชุมชนมีน้ำใช้ตลอดทั้งปี	กองช่างและหน่วยงานที่เกี่ยวข้อง
๔๗	ซ่อมแซมแก้มระดับคลองไส้ไก่จากบ้านพระถึงสุดบ้านหนองจมะ (หมู่ที่ ๑๐)	เพื่อให้ น้ำในลำคลองไหลได้สะดวกยิ่งขึ้น	ซ่อมแซมคลองไส้ไก่จากบ้านพระถึงสุดบ้านหนองจมะ	๑,๐๐๐,๐๐๐	๑,๐๐๐,๐๐๐	๑,๐๐๐,๐๐๐	๑,๐๐๐,๐๐๐	๑,๐๐๐,๐๐๐	ระยะทาง	ประชาชนมีน้ำใช้อย่างทั่วถึง	กองช่าง
๔๘	ขุดลอกคลองจากบ้านหนองจมะถึงนายนายทองใบถึงนายนายใส (หมู่ที่ ๑๐)	เพื่อให้ น้ำในลำคลองไหลได้สะดวกยิ่งขึ้น	ขุดลอกคลองจากบ้านหนองจมะถึงนายนายทองใบ ถึงนายนายใส	๔๐๐,๐๐๐	๔๐๐,๐๐๐	๔๐๐,๐๐๐	๔๐๐,๐๐๐	๔๐๐,๐๐๐	ระยะทาง	ประชาชนมีน้ำใช้อย่างทั่วถึง	กองช่าง
๔๙	ขยายท่อส่งน้ำจากวัดโนนบ้านแท่นไปอรุณรังษี (หมู่ที่ ๑๑)	เพื่อให้ประชาชนมีน้ำใช้อย่างเพียงพอ	ขยายเขตวางท่อส่งน้ำระยะทาง ๗๐๐ เมตร	๗๕๐,๐๐๐	๗๕๐,๐๐๐	๗๕๐,๐๐๐	๗๕๐,๐๐๐	๗๕๐,๐๐๐	ระยะทาง	ประชาชนมีน้ำใช้อย่างทั่วถึง	กองช่าง
๕๐	ปรับปรุงขยายคลองส่งน้ำเพื่อการเกษตรให้ครอบคลุม (หมู่ที่ ๑๑)	เพื่อให้ประชาชนมีน้ำใช้อย่างเพียงพอ	ปรับปรุงขยายเขตคลองส่งน้ำ	๕๐๐,๐๐๐	๕๐๐,๐๐๐	๕๐๐,๐๐๐	๕๐๐,๐๐๐	๕๐๐,๐๐๐	ระยะทาง	ประชาชนมีน้ำใช้อย่างทั่วถึง	กองช่าง
๕๑	ขยายคลองส่งน้ำจากบ้านแสงถึงบ้านอรุณรังษี (หมู่ที่ ๑๑)	เพื่อให้ประชาชนมีน้ำใช้อย่างเพียงพอ	ปรับปรุงขยายเขตคลองส่งน้ำ	๕๐๐,๐๐๐	๕๐๐,๐๐๐	๕๐๐,๐๐๐	๕๐๐,๐๐๐	๕๐๐,๐๐๐	ระยะทาง	ประชาชนมีน้ำใช้อย่างทั่วถึง	กองช่าง
๕๒	ท่อส่งน้ำจากถนนลาดยาง no ๒๐๗๖ ไปบ้านโนน (หมู่ที่ ๑๒)	เพื่อให้ประชาชนมีน้ำใช้อย่างเพียงพอ	ขยายเขตวางท่อส่งน้ำจาก ระยะทาง ๕๐๐ เมตร	๖๐๐,๐๐๐	๖๐๐,๐๐๐	๖๐๐,๐๐๐	๖๐๐,๐๐๐	๖๐๐,๐๐๐	ระยะทาง	ประชาชนมีน้ำใช้อย่างทั่วถึง	กองช่าง
รวม	๒๘๙ โครงการ			๒๘๗,๙๑๒,๐๐๐	๒๘๗,๙๑๒,๐๐๐	๒๘๗,๙๑๒,๐๐๐	๒๘๗,๙๑๒,๐๐๐	๒๘๗,๙๑๒,๐๐๐			

รายละเอียดโครงการพัฒนา
แผนพัฒนาท้องถิ่น (พ.ศ.๒๕๖๑-๒๕๖๕)
องค์การบริหารส่วนตำบลอีเซ

แบบ ผ. ๐๒

ก. ยุทธศาสตร์จังหวัดที่ ๒ การสร้างภูมิคุ้มกันทางสังคมและคุณภาพชีวิตที่ดี

ข. ยุทธศาสตร์การพัฒนาขององค์การปกครองส่วนท้องถิ่นในเขตจังหวัด ที่ ๒ การเสริมสร้างภูมิคุ้มกันทางสังคม และคุณภาพชีวิตที่ดี

๒. ยุทธศาสตร์ การพัฒนาด้านการส่งเสริมคุณภาพชีวิต

๒.๑ การพัฒนางานสวัสดิการสังคม

ที่	โครงการ	วัตถุประสงค์	เป้าหมาย (ผลผลิตของโครงการ)	งบประมาณ					ตัวชี้วัด (KPI)	ผลที่คาดว่าจะได้รับ	หน่วยงาน รับผิดชอบหลัก
				๒๕๖๑ (บาท)	๒๕๖๒ (บาท)	๒๕๖๓ (บาท)	๒๕๖๔ (บาท)	๒๕๖๕ (บาท)			
๑	เบี้ยยังชีพผู้สูงอายุ	เพื่อให้เบี้ยยังชีพคนชรา มีคุณภาพชีวิตที่ดีขึ้น	การจ่ายเบี้ยยังชีพ	๔,๖๐๐,๐๐๐	๔,๖๐๐,๐๐๐	๔,๖๐๐,๐๐๐	๔,๖๐๐,๐๐๐	๔,๖๐๐,๐๐๐	จำนวนผู้ที่ได้รับ การสนับสนุน	คนชราที่มีชีวิตความ เป็นอยู่ที่ดีขึ้น	กองสวัสดิการ สังคม
๒	เบี้ยยังชีพคนพิการ	เพื่อให้เบี้ยยังชีพคน มีคุณภาพชีวิตที่ดีขึ้น	การจ่ายเบี้ยยังชีพคน พิการ	๑,๖๐๐,๐๐๐	๑,๖๐๐,๐๐๐	๑,๖๐๐,๐๐๐	๑,๖๐๐,๐๐๐	๑,๖๐๐,๐๐๐	จำนวนผู้ที่ได้รับ การสนับสนุน	คนพิการที่มีชีวิตความ เป็นอยู่ที่ดีขึ้น	กองสวัสดิการ สังคม
๓	เบี้ยยังชีพผู้ป่วยเอดส์	เพื่อให้เบี้ยยังชีพผู้ป่วย มีคุณภาพชีวิตที่ดีขึ้น	การจ่ายเบี้ยให้ผู้ป่วย เอดส์	๓๐,๐๐๐	๓๐,๐๐๐	๓๐,๐๐๐	๓๐,๐๐๐	๓๐,๐๐๐	จำนวนผู้ที่ได้รับ การสนับสนุน	ผู้ป่วยเอดส์ที่มีชีวิตที่ดี ขึ้นและได้รับกำลังใจ	กองสวัสดิการ สังคม
๔	การจัดสถานที่ อาคาร และ ผู้สูงอายุ	เพื่ออำนวยความสะดวก ให้ผู้พิการ	ผู้พิการที่เข้ามาใช้ ๑๒ หมู่บ้าน	๑๐๐,๐๐๐	๑๐๐,๐๐๐	๑๐๐,๐๐๐	๑๐๐,๐๐๐	๑๐๐,๐๐๐	จำนวนผู้ที่ได้รับ การสนับสนุน	มีสถานที่อำนวยความสะดวก แก่ผู้พิการ	กองสวัสดิการ สังคม
๕	โครงการให้ความสงเคราะห์ ผู้ด้อยโอกาส คนแก่ คนชรา	เพื่อบรรเทาความ ราษฎรที่ประสบปัญหา เดือดร้อน	ผู้ยากไร้ในตำบลอีเซ ๑๒ หมู่บ้าน	๑๐๐,๐๐๐	๑๐๐,๐๐๐	๑๐๐,๐๐๐	๑๐๐,๐๐๐	๑๐๐,๐๐๐	จำนวน ผู้ด้อยโอกาส คนแก่ คนชรา	ผู้ยากไร้ได้รับการ เอาใจใส่และมีคุณ ภาพชีวิตที่ดีขึ้น	กองสวัสดิการ สังคม
๖	ส่งเสริมอาชีพผู้สูงอายุ ผู้พิการ ผู้ป่วยเอดส์ ผู้ยากไร้	เพื่อส่งเสริมให้มีอาชีพเลี้ยง ชีพและดูแลตัวเองได้	ตำบลอีเซ	๑๐๐,๐๐๐	๑๐๐,๐๐๐	๑๐๐,๐๐๐	๑๐๐,๐๐๐	๑๐๐,๐๐๐	จำนวน ผู้เข้าร่วม โครงการ	ผู้สูงอายุ ผู้พิการ ผู้ ป่วยเอดส์มีอาชีพ สามารถเลี้ยงตนได้	กองสวัสดิการ สังคม

ที่	โครงการ	วัตถุประสงค์	เป้าหมาย (ผลผลิตของโครงการ)	งบประมาณ					ตัวชี้วัด (KPI)	ผลที่คาดว่าจะได้รับ	หน่วยงาน รับผิดชอบหลัก
				๒๕๖๑ (บาท)	๒๕๖๒ (บาท)	๒๕๖๓ (บาท)	๒๕๖๔ (บาท)	๒๕๖๕ (บาท)			
๗	โครงการพัฒนาศักยภาพผู้สูงอายุผู้พิการ	เพื่อสนับสนุนกิจกรรมของผู้สูงอายุ และผู้พิการ	ตำบลลิเซ	๖๐,๐๐๐	๖๐,๐๐๐	๖๐,๐๐๐	๖๐,๐๐๐	๖๐,๐๐๐	จำนวนผู้ได้รับการพัฒนา	ผู้สูงอายุร่วมกิจกรรม มีสุขภาพร่างกายดี	กองสวัสดิการสังคม
๘	สนับสนุนการดำเนินการของศูนย์พัฒนาครอบครัว	เพื่อสนับสนุนการดำเนินงานของศูนย์ฯ	ปีละ ๑ ครั้ง	๕๐,๐๐๐	๕๐,๐๐๐	๕๐,๐๐๐	๕๐,๐๐๐	๕๐,๐๐๐	จำนวนผู้ที่ได้รับการสนับสนุน	ครอบครัวมีความใกล้ชิดและสัมพันธ์ดีขึ้น	กองสวัสดิการสังคม
๙	สนับสนุนการดำเนินการของสภาเด็กและเยาวชนตำบลลิเซ	เพื่อให้เยาวชนมีเวทีในการแสดงออก	เยาวชนตำบลลิเซ	๒๐๐,๐๐๐	๒๐๐,๐๐๐	๒๐๐,๐๐๐	๒๐๐,๐๐๐	๒๐๐,๐๐๐	จำนวนสภาที่เข้าร่วมกิจกรรม	เยาวชนใช้เวลาว่างในการร่วมกิจกรรม	สำนักปลัด
๑๐	สนับสนุนการดำเนินการของพัฒนาสังคมและความมั่นคงของมนุษย์	เพื่อให้การช่วยเหลือชุมชนในตำบลลิเซให้มีความเป็นอยู่ที่ดีขึ้น	๑๒ หมู่บ้าน	๒๐,๐๐๐	๒๐,๐๐๐	๒๐,๐๐๐	๒๐,๐๐๐	๒๐,๐๐๐	จำนวนผู้ที่ได้รับการสนับสนุน	การดำเนินงานของพ.ม.บรรลุวัตถุประสงค์	สำนักปลัด
๑๑	สนับสนุนการดำเนินการของอาสาพัฒนาชุมชน(อช.) ตำบลลิเซ	เพื่อส่งเสริมให้กลุ่ม อช. มีส่วนร่วมในการพัฒนาชุมชนตำบลลิเซ	อช.ในตำบลลิเซ	๒๐,๐๐๐	๒๐,๐๐๐	๒๐,๐๐๐	๒๐,๐๐๐	๒๐,๐๐๐	จำนวนประชาชนที่ได้รับประโยชน์	ชุมชนมีหน่วยงานเข้ามามีบทบาทร่วมพัฒนา	สำนักปลัด
๑๒	สนับสนุนการแก้ไขปัญหาดินในพื้นที่ตำบลลิเซตลอดจนการแก้ไขปัญหาและสวัสดิการต่างๆในชุมชน	เพื่อให้ปัญหาที่ดินได้มีการแก้ไขและปรับปรุงให้ดีขึ้น	๑๒ หมู่บ้าน	๓๐,๐๐๐	๓๐,๐๐๐	๓๐,๐๐๐	๓๐,๐๐๐	๓๐,๐๐๐	ปัญหาสังคมที่ลดลง	บรรเทาความเดือดร้อนให้กับชุมชนตำบลลิเซ	สำนักปลัด
๑๓	สนับสนุนกองทุนสวัสดิการสังคม	เพื่อให้ชุมชนมีความเป็นอยู่ที่ดีขึ้น	๑๒ หมู่บ้าน	๓๐,๐๐๐	๓๐,๐๐๐	๓๐,๐๐๐	๓๐,๐๐๐	๓๐,๐๐๐	ปัญหาสังคมที่ลดลง	บรรเทาความเดือดร้อนให้กับชุมชนตำบลลิเซ	สำนักปลัด
๑๔	สนับสนุนกองทุนพัฒนาบทบาทสตรี	เพื่อสนับสนุนการพัฒนาบทบาทของสตรีในพื้นที่ตำบลลิเซ ให้มีคุณภาพชีวิตที่ดีอยู่อย่างมีคุณภาพ	สนับสนุนกองทุนพัฒนาบทบาทสตรี	๕๐,๐๐๐	๕๐,๐๐๐	๕๐,๐๐๐	๕๐,๐๐๐	๕๐,๐๐๐	กิจกรรมของกลุ่ม	สตรีในพื้นที่ตำบลลิเซ มีคุณภาพชีวิตที่ดีอยู่อย่างมีคุณภาพ	กองสวัสดิการ

๒.๒ การพัฒนางานการศึกษา

ที่	โครงการ	วัตถุประสงค์	เป้าหมาย (ผลผลิตของโครงการ)	งบประมาณ					ตัวชี้วัด (KPI)	ผลที่คาดว่าจะได้รับ	หน่วยงาน รับผิดชอบหลัก
				๒๕๖๑ (บาท)	๒๕๖๒ (บาท)	๒๕๖๓ (บาท)	๒๕๖๔ (บาท)	๒๕๖๕ (บาท)			
๑	ส่งเสริมและสนับสนุนอาหารเสริม (นม)แก่โรงเรียนในเขตพื้นที่ตำบล ๒ แห่ง ศูนย์พัฒนาเด็กเล็ก ๓ แห่ง	เพื่อให้เด็กได้รับอาหารเสริม(นม) โรงเรียน อย่างทั่วถึง	โรงเรียนในเขตพื้นที่ ตำบล ๒ แห่ง ศูนย์พัฒนาเด็กเล็ก ๓ แห่ง	๕๓๐,๐๐๐	๕๓๐,๐๐๐	๕๓๐,๐๐๐	๕๓๐,๐๐๐	๕๓๐,๐๐๐	จำนวนเด็กนักเรียนได้รับ โภชนาการ	เด็กมีสุขภาพร่างกายที่แข็งแรงเติบโตสมวัย	กองการศึกษา
๒	ส่งเสริมและสนับสนุนอาหารกลางวันแก่โรงเรียนในเขตพื้นที่ ตำบล ๒ แห่ง ศูนย์พัฒนาเด็กเล็ก ๓ แห่ง	เพื่อให้เด็กได้รับอาหารที่มีประโยชน์แก่ร่างกาย เพื่อพัฒนาการตามวัย	โรงเรียนในเขตพื้นที่ ตำบล ๒ แห่ง ศูนย์พัฒนาเด็กเล็ก ๔ แห่ง	๕๔๐,๐๐๐	๕๔๐,๐๐๐	๕๔๐,๐๐๐	๕๔๐,๐๐๐	๕๔๐,๐๐๐	จำนวนเด็กนักเรียนได้รับ โภชนาการ	เด็กได้รับอาหารกลางวันที่มีประโยชน์ ได้โภชนาการอาหารครบ ๕ หมู่	กองการศึกษา
๓	อุดหนุนศูนย์การศึกษานอกระบบ และการศึกษาตามอัธยาศัย	เพื่ออุดหนุนศูนย์การศึกษานอกระบบและการศึกษาตามอัธยาศัย	นักเรียน , นักศึกษา กศน.	๑๐,๐๐๐	๑๐,๐๐๐	๑๐,๐๐๐	๑๐,๐๐๐	๑๐,๐๐๐	๑ ศูนย์	นักศึกษา กศน.มีงบประมาณในการทำอาชีพเสริม	กองการศึกษา
๔	การจัดกิจกรรมวันเด็กแห่งชาติ	เพื่อใช้จ่ายตามโครงการ/กิจกรรม วันเด็กแห่งชาติ โดยจะจัดทุกปี	ศพด. จำนวน ๓ แห่ง โรงเรียน จำนวน ๒ แห่ง และผู้ปกครองนักเรียน	๓๐,๐๐๐	๓๐,๐๐๐	๓๐,๐๐๐	๓๐,๐๐๐	๓๐,๐๐๐	๑ ครั้ง/ปี	เด็กมีเวทีแสดงออกถึงความฉลาดทางปัญญา และมีความร่วมมือสามัคคีในการทำกิจกรรม	กองการศึกษา
๕	ส่งเสริมการจัดกิจกรรมทางด้านความรู้และทักษะวิชาการเรียนการสอนตามหลักสูตรทั้ง ๘ กลุ่ม ทั้งสาระวิชาการ ตลอดจนทัศนศึกษาดูงานด้านวิชาการ	เพื่อใช้จ่ายตามโครงการกิจกรรมด้านการศึกษ	ศพด. จำนวน ๓ แห่ง โรงเรียน จำนวน ๒ แห่ง	๑๕๐,๐๐๐	๑๕๐,๐๐๐	๑๕๐,๐๐๐	๑๕๐,๐๐๐	๑๕๐,๐๐๐	จำนวนเด็กนักเรียนได้ร่วมกิจกรรม	เด็กนักเรียนได้รับการพัฒนาด้านการเรียนรู้เด็กเล็กมีความพร้อมด้านสติปัญญา มีร่างกายแข็งแรง	กองการศึกษา

ที่	โครงการ	วัตถุประสงค์	เป้าหมาย (ผลผลิตของโครงการ)	งบประมาณ					ตัวชี้วัด (KPI)	ผลที่คาดว่าจะได้รับ	หน่วยงาน รับผิดชอบหลัก
				๒๕๖๑ (บาท)	๒๕๖๒ (บาท)	๒๕๖๓ (บาท)	๒๕๖๔ (บาท)	๒๕๖๕ (บาท)			
๖	(อุดหนุน)จัดหาวัสดุสื่อการเรียนการสอนสำหรับศูนย์การเรียนรู้ชุมชน,โรงเรียนและศูนย์พัฒนาเด็กเล็กในเขตพื้นที่ตำบล	เพื่อเสริมสร้างประสบการณ์แก่ประชาชน,นักเรียน,นักศึกษาในการศึกษาค้นคว้าและเป็นแหล่งความรู้	โรงเรียนและศูนย์การเรียนรู้ชุมชน	๒๐๐,๐๐๐	๒๐๐,๐๐๐	๒๐๐,๐๐๐	๒๐๐,๐๐๐		จำนวนนักเรียนที่ได้รับประโยชน์	มีแหล่งความรู้และสื่อการศึกษาครบถ้วนเพื่อให้ประชาชน,นักเรียน,นักศึกษาในการศึกษาค้นคว้า	กองการศึกษา
๗	จัดซื้อเครื่องเล่นสนามเด็กเล่นศูนย์พัฒนาเด็กเล็ก ทั้ง ๓ แห่ง	เพื่อให้เด็กนักเรียนได้มีพัฒนาการเสริมทักษะปัญญา	ศูนย์พัฒนาเด็กเล็ก ทั้ง ๔ แห่ง	๕๐,๐๐๐	๕๐,๐๐๐	๕๐,๐๐๐	๕๐,๐๐๐		จำนวนนักเรียนที่ได้เล่น	เด็กนักเรียนที่ยากจนได้มีโอกาสด้านการเรียนอย่างเท่าเทียม	กองการศึกษา
๘	โครงการจัดกิจกรรมค่ายเยาวชนตำบลอิเซ	เพื่อเพิ่มพูนความรู้ สร้างความรักและสามัคคีในหมู่เยาวชน	สนับสนุนโครงการ แก่ ร.ร.๒ แห่ง	๓๐,๐๐๐	๓๐,๐๐๐	๓๐,๐๐๐	๓๐,๐๐๐		จำนวนผู้เข้าร่วมโครงการ	เยาวชนมีความรู้และความรักสามัคคีมากยิ่งขึ้น	กองการศึกษา
๙	ปรับปรุง,ซ่อมแซมศูนย์พัฒนาเด็กเล็กตลอดจนภูมิทัศน์ให้เหมาะสมและมีสภาพแวดล้อมที่ดี	เพื่อให้เป็นศูนย์ที่ได้มาตรฐานและมีสภาพแวดล้อมที่เอื้ออำนวยต่อการเรียนรู้ของเด็กก่อนวัยเรียน	ศูนย์พัฒนาเด็กเล็ก ทั้ง ๓ แห่ง	๒๐๐,๐๐๐	๒๐๐,๐๐๐	๒๐๐,๐๐๐	๒๐๐,๐๐๐		จำนวน ๔ ศูนย์	ศูนย์พัฒนาเด็กเล็กได้มาตรฐานและมีสภาพแวดล้อมที่เอื้ออำนวยต่อการเรียนรู้ของเด็กก่อนวัยเรียน	กองการศึกษา
๑๐	โครงการเกษตรเพื่ออาหารกลางวันในโรงเรียน	เพื่อส่งเสริมการใช้วัตถุดิบที่ผลิตได้ในโรงเรียนเพื่อประกอบอาหาร	กิจกรรมเกษตรเพื่ออาหารกลางวัน	๕๐,๐๐๐	๕๐,๐๐๐	๕๐,๐๐๐	๕๐,๐๐๐		จำนวนกิจกรรมส่งเสริม	นักเรียนเกิดการเรียนรู้ มีอาหารที่ปลอดภัยในการบริโภค	สำนักปลัด

ที่	โครงการ	วัตถุประสงค์	เป้าหมาย (ผลผลิตของโครงการ)	งบประมาณ					ตัวชี้วัด (KPI)	ผลที่คาดว่าจะได้รับ	หน่วยงาน รับผิดชอบหลัก
				๒๕๖๑ (บาท)	๒๕๖๒ (บาท)	๒๕๖๓ (บาท)	๒๕๖๔ (บาท)	๒๕๖๕ (บาท)			
๑๑	โครงการสร้างเยาวชนเพื่อการ พัฒนา	เพื่อส่งเสริมเยาวชน เข้ามามีส่วนร่วมในการ พัฒนาพื้นที่	จำนวนกิจกรรม	๑๐,๐๐๐	๑๐,๐๐๐	๑๐,๐๐๐	๑๐,๐๐๐	๑๐,๐๐๐	๑ กิจกรรม	ประชาชนมีทักษะใน การพัฒนาชุมชน	กองการศึกษา
๑๒	ส่งเสริมศิลปมวยไทยในชุมชน	เพื่อส่งเสริมการศึกษา ศิลปวัฒนธรรมมวยไทย	จำนวนกิจกรรม	๕๐,๐๐๐	๕๐,๐๐๐	๕๐,๐๐๐	๕๐,๐๐๐	๕๐,๐๐๐	๑ กิจกรรม	ศิลปมวยไทยได้รับ การถ่ายทอดแก่ เยาวชน	กองการศึกษา
๑๓	โครงการ ๑ ตำบล ๑ ทุนเรียนดี แต่ยากจน	เพื่อส่งเสริมการเรียนรู้ให้ แก่ผู้เรียนดีแต่มีฐานะ ยากจน	ตำบลอิสระ	๓๐,๐๐๐	๓๐,๐๐๐	๓๐,๐๐๐	๓๐,๐๐๐	๓๐,๐๐๐	งบประมาณ	ส่งเสริมการมีโอกา สทางสังคม	สำนักปลัด
๑๔	(อุดหนุน)โครงการส่งเสริมความ เป็นเลิศทางวิชาการ	เพื่อส่งเสริมนักเรียนให้มี ทักษะ ที่ดีในการแข่งขัน ทักษะความเป็นเลิศ	นักเรียนมีความรู้ ความสามารถในการ แข่งขันทักษะ	๓๐,๐๐๐	๓๐,๐๐๐	๓๐,๐๐๐	๓๐,๐๐๐	๓๐,๐๐๐	งบประมาณ	ผลสัมฤทธิ์ทางการ เรียนทุกระดับชั้นสูง ยิ่งขึ้น	กองคลัง
๑๕	(อุดหนุน)โครงการฝึกสอนอาชีพ การทอผ้าเซ็ดเท้า ในกิจกรรมลด เวลาว่าง	เพื่อจัดซื้อ จัดหา เครื่องมือ อุปกรณ์การ ทอผ้าพรมเซ็ดเท้า	นักเรียนได้ใช้เวลา ว่างให้เกิดประโยชน์	๑๘,๐๐๐	๑๘,๐๐๐	๑๘,๐๐๐	๑๘,๐๐๐	๑๘,๐๐๐	งบประมาณ	นักเรียนเกิดทักษะใน การฝึกอาชีพ	กองคลัง
๑๖	(อุดหนุน)โครงการส่งเสริมการ เรียนด้านภาษาเพิ่มเติมแก่เด็กใน โรงเรียนในพื้นที่	เพื่อส่งเสริมภาษาให้แก่ เด็กนักเรียน	กิจกรรมส่งเสริมภาษา	๗๒,๐๐๐	๗๒,๐๐๐	๗๒,๐๐๐	๗๒,๐๐๐	๗๒,๐๐๐	จำนวนผู้เข้าร่วม โครงการ	เด็กนักเรียนมีทักษะ ด้านภาษาเพิ่มขึ้น	กองคลัง
๑๗	(อุดหนุน)โรงเรียนคุณภาพประจำ ตำบล (๑ ตำบล ๑ โรงเรียน คุณภาพ)	เพื่อสนับสนุนกิจกรรม ประกวด ร.ร.คุณภาพ	กิจกรรมประกวด ร.ร.คุณภาพ	๓๐,๐๐๐	๓๐,๐๐๐	๓๐,๐๐๐	๓๐,๐๐๐	๓๐,๐๐๐	จำนวนผู้เข้าร่วม โครงการ	เด็กนักเรียนมีทักษะ เพิ่มขึ้น	กองคลัง

๒.๓ การพัฒนาด้านสาธารณสุข

ที่	โครงการ/กิจกรรม	วัตถุประสงค์	เป้าหมาย (ผลผลิตของโครงการ)	งบประมาณและที่ผ่านมา					ตัวชี้วัด (KPI)	ผลที่คาดว่าจะได้รับ	หน่วยงานที่รับผิดชอบ
				๒๕๖๑ (บาท)	๒๕๖๒ (บาท)	๒๕๖๓ (บาท)	๒๕๖๔ (บาท)	๒๕๖๕ (บาท)			
๑	โครงการควบคุม และป้องกันโรคไข้เลือดออก	เพื่อป้องกันและควบคุมโรคไข้เลือดออกในชุมชน	จำนวน ๑๒ หมู่บ้าน	๑๐,๐๐๐	๑๐,๐๐๐	๑๐,๐๐๐	๑๐,๐๐๐	๑๐,๐๐๐	จำนวนผู้ติดโรคระบาดลดลง	ประชาชนไม่เป็นโรคไข้เลือดออก	สำนักปลัด
๒	โครงการควบคุม และป้องกันโรคระบาด หรือโรคติดต่ออื่นๆ	เพื่อป้องกันและควบคุมโรคระบาดหรือติดต่อในชุมชน	จำนวน ๑๒ หมู่บ้าน	๒๐,๐๐๐	๒๐,๐๐๐	๒๐,๐๐๐	๒๐,๐๐๐	๒๐,๐๐๐	จำนวนผู้ติดโรคระบาดลดลง	ประชาชนไม่เป็นโรคติดต่ออื่นๆ หรือโรคระบาด	สำนักปลัด
๓	การสนับสนุนกิจกรรมการบริโภคที่ถูกสุขลักษณะ	เพื่อส่งเสริมสุขภาพและป้องกันโรค	จำนวน ๑๒ หมู่บ้าน	๑๐,๐๐๐	๑๐,๐๐๐	๑๐,๐๐๐	๑๐,๐๐๐	๑๐,๐๐๐	จำนวนผู้ป่วยด้านสุขภาพลดลง	ประชาชนมีสุขภาพพลานามัยที่สมบูรณ์และไม่เป็นโรคร้าย	สำนักปลัด
๔	สมทบกองทุนหลักประกันสุขภาพท้องถิ่นหรือพื้นที่องค์การบริหารส่วนตำบลโอ๊ะโฮะโฮะ (กองทุน สปสช. องค์การบริหารส่วนตำบลโอ๊ะโฮะโฮะ)	เพื่อสมทบเข้ากองทุนฯ ตามระเบียบและหลักเกณฑ์ที่กำหนด	ไม่น้อยกว่าร้อยละ ๔๐ ของการได้รับอุดหนุนจาก สปสช.	๑๗๖,๐๐๐	๑๗๖,๐๐๐	๑๗๖,๐๐๐	๑๗๖,๐๐๐	๑๗๖,๐๐๐	จำนวนผู้ป่วยด้านสุขภาพลดลง	เพื่อให้ประชาชนในตำบลโอ๊ะโฮะโฮะได้รับการดูแลด้านสุขภาพอย่างใกล้ชิด	สำนักปลัด
๕	ค่าวัสดุวิทยาศาสตร์หรือบริการทางการแพทย์ตลอดจนครุภัณฑ์อื่นๆที่เกี่ยวข้อง	เพื่อมีวัสดุในการป้องกันและบริการทางสาธารณสุข	จำนวน ๑๒ หมู่บ้าน	๘๐,๐๐๐	๘๐,๐๐๐	๘๐,๐๐๐	๘๐,๐๐๐	๘๐,๐๐๐	จำนวนผู้ป่วยด้านสุขภาพลดลง	มีวัสดุครุภัณฑ์ที่พร้อมในด้านสาธารณสุข	สำนักปลัด
๖	การบริหารจัดการโครงการธรรมนูญสุขภาพ	เพื่อจัดบริการด้านสุขภาพในชุมชน	จำนวน ๑๒ หมู่บ้าน	๓๐,๐๐๐	๓๐,๐๐๐	๓๐,๐๐๐	๓๐,๐๐๐	๓๐,๐๐๐	จำนวนผู้สูงอายุในตำบล	ผู้สูงอายุในตำบลมีสวัสดิการที่ดีขึ้น	สำนักปลัด
๗	โครงการป้องกันและควบคุมโรคพิษสุนัขบ้า	เพื่อป้องกันและควบคุมโรคพิษสุนัขบ้าในพื้นที่ตำบลโอ๊ะโฮะโฮะ	ได้ควบคุมสัตว์ ตาม พ.ร.บ.โรคพิษสุนัขบ้า	๘๐,๐๐๐	๘๐,๐๐๐	๘๐,๐๐๐	๘๐,๐๐๐	๘๐,๐๐๐	จำนวนสัตว์ที่ได้รับวัคซีน	ประชาชนมีความปลอดภัยจากโรค	สำนักงานปลัด
๘	โครงการฝึกอบรมอาสาปศุสัตว์	เพื่อให้ความรู้แก่อาสาปศุสัตว์ในพื้นที่ตำบลโอ๊ะโฮะโฮะ	อาสาปศุสัตว์ ๒๔ คน	๑๐,๐๐๐	๑๐,๐๐๐	๑๐,๐๐๐	๑๐,๐๐๐	๑๐,๐๐๐	อาสาปศุสัตว์	ชุมชนมีระบบป้องกันโรคพิษสุนัขบ้า	สำนักงานปลัด

ที่	โครงการ	วัตถุประสงค์	เป้าหมาย (ผลผลิตของโครงการ)	งบประมาณ					ตัวชี้วัด (KPI)	ผลที่คาดว่าจะได้รับ	หน่วยงาน รับผิดชอบหลัก
				๒๕๖๑ (บาท)	๒๕๖๒ (บาท)	๒๕๖๓ (บาท)	๒๕๖๔ (บาท)	๒๕๖๕ (บาท)			
๙	ส่งเสริมโภชนาการสตรีและเด็ก ประณมวัย	เพื่อให้สตรีและเด็กได้รับ การโภชนาการที่ดี เหมาะสม	สตรีและเด็กตำบลอีเซ	๕๐,๐๐๐	๕๐,๐๐๐	๕๐,๐๐๐	๕๐,๐๐๐	๕๐,๐๐๐	จำนวนผู้ร่วม กิจกรรม	สตรีและเด็กมีความสุข ภาวะที่ดี	สำนักงานปลัด
๑๐	ส่งเสริมการใช้วัตถุดิบประกอบ อาหารปลอดภัยในโรงเรียน	เพื่อให้นักเรียนมีการ เจริญเติบโตที่ดีสมวัย	จำนวนสถานศึกษา	๕๐,๐๐๐	๕๐,๐๐๐	๕๐,๐๐๐	๕๐,๐๐๐	๕๐,๐๐๐	๔ แห่ง	เด็กมีการ เจริญเติบโตสมวัย	กองการศึกษา
๑๑	(อุดหนุน)โครงการสนับสนุน กิจกรรมการรับบริจาคโลหิต	เพื่อส่งเสริมการบริจาค โลหิต	ประชาชนตำบลอีเซ	๙,๐๐๐	๙,๐๐๐	๙,๐๐๐	๙,๐๐๐	๙,๐๐๐	ร้อยละจำนวน ผู้เข้าร่วม โครงการ	ประชาชนได้ทำ กิจกรรมที่เป็นกุศล ต่อสังคม	สำนักปลัด
๑๒	(อุดหนุน)โครงการงานบุญปลอด เหล้า สร้างความดีโพธิ์ศรีสุวรรณ	เพื่อรณรงค์ส่งเสริมให้ ประชาชนตระหนักถึง พิษภัยจากเครื่องดื่ม แอลกอฮอล์	ประชาชนตำบลอีเซ	๒๐,๐๐๐	๒๐,๐๐๐	๒๐,๐๐๐	๒๐,๐๐๐	๒๐,๐๐๐	ร้อยละจำนวน ผู้เข้าร่วม โครงการ	ประชาชนลดละเลิก เครื่องดื่มแอลกอฮอล์	สำนักปลัด
๑๓	(อุดหนุน) สำหรับการดำเนินงาน ตามแนวทางโครงการพระราชดำริ ด้านสาธารณสุข	เพื่อส่งเสริมกิจกรรมด้าน ส่งเสริมสุขภาพ ประชาชนตำบลอีเซ	ประชาชนตำบลอีเซ	๒๔๐,๐๐๐	๒๔๐,๐๐๐	๒๔๐,๐๐๐	๒๔๐,๐๐๐	๒๔๐,๐๐๐	ร้อยละจำนวน ผู้เข้าร่วม โครงการ	การเจ็บป่วยของ ประชาชนลดลง	สำนักปลัด
๑๔	(อุดหนุน) สำหรับสำรวจข้อมูล จำนวนสัตว์และขึ้นทะเบียนสัตว์ ตามโครงการสัตว์ปลอดโรค คน ปลอดภัย จากโรคพิษสุนัขบ้า	เพื่อส่งเสริมกิจกรรมด้าน ส่งเสริมสุขภาพ คน ปลอดภัย จากโรคพิษ สุนัขบ้า	จำนวนสัตว์ที่ขึ้น ทะเบียน	๕,๐๐๐	๕,๐๐๐	๕,๐๐๐	๕,๐๐๐	๕,๐๐๐	๑,๕๐๐ ตัว	ประชาชนปลอดภัย จากโรคพิษสุนัขบ้า	สำนักปลัด

รายละเอียดโครงการพัฒนา
แผนพัฒนาท้องถิ่น (พ.ศ.๒๕๖๑-๒๕๖๕)
องค์การบริหารส่วนตำบลอีเซ

แบบ ผ. ๐๒

ก. ยุทธศาสตร์จังหวัดที่ ๑ การยกระดับเศรษฐกิจให้พึ่งตนเองและแข่งขันได้

ข. ยุทธศาสตร์การพัฒนาขององค์กรปกครองส่วนท้องถิ่นในเขตจังหวัด ที่ ๓ การยกระดับเศรษฐกิจให้พึ่งตนเองและแข่งขันได้

๓. ยุทธศาสตร์ การพัฒนาด้านเศรษฐกิจฐานรากตามแนวปรัชญาเศรษฐกิจพอเพียง

๓.๑ เพิ่มศักยภาพการผลิตเกษตรกรรมหลักและการส่งเสริมเกษตร

ที่	โครงการ	วัตถุประสงค์	เป้าหมาย (ผลผลิตของโครงการ)	งบประมาณ					ตัวชี้วัด (KPI)	ผลที่คาดว่าจะได้รับ	หน่วยงาน รับผิดชอบหลัก
				๒๕๖๑ (บาท)	๒๕๖๒ (บาท)	๒๕๖๓ (บาท)	๒๕๖๔ (บาท)	๒๕๖๕ (บาท)			
๑	โครงการสนับสนุนศูนย์ถ่ายทอดเทคโนโลยีการเกษตรประจำตำบล	เพื่อเป็นแหล่งเรียนรู้เพื่อส่งเสริมความรู้ด้านการเกษตร	ตำบลอีเซ	๒๐,๐๐๐	๒๐,๐๐๐	๒๐,๐๐๐	๒๐,๐๐๐	๒๐,๐๐๐	จำนวนเกษตรกรที่ได้รับสนับสนุน	มีแหล่งเรียนรู้ทางการเกษตร	สำนักปลัด
๒	โครงการสนับสนุนการดำเนินการของกระทรวงเกษตรและสหกรณ์ในการดำเนินในพื้นที่ที่มีศักยภาพ	เพื่อขับเคลื่อนงานด้านการเกษตรอย่างเป็นรูปธรรม	ตำบลอีเซ	๕๐,๐๐๐	๕๐,๐๐๐	๕๐,๐๐๐	๕๐,๐๐๐	๕๐,๐๐๐	จำนวนกิจกรรม	พื้นที่ได้รับการพัฒนา	สำนักปลัด
๓	โครงการประกวดหมู่บ้านเศรษฐกิจพอเพียง	เพื่อส่งเสริมประชาชนได้รู้วิถีชีวิตอย่างพอเพียง	ตำบลอีเซ	๑๒๐,๐๐๐	๑๒๐,๐๐๐	๑๒๐,๐๐๐	๑๒๐,๐๐๐	๑๒๐,๐๐๐	จำนวนหมู่บ้านที่ร่วมกิจกรรม	ได้ใช้ชีวิตตามแนวปรัชญาเศรษฐกิจพอเพียง	สำนักปลัด
๔	โครงการก่อสร้างโรงเรือนผลิตปุ๋ยอินทรีย์	เพื่อให้มีสถานที่ผลิตปุ๋ยอินทรีย์	ตำบลอีเซ	๒๐๐,๐๐๐	๒๐๐,๐๐๐	๒๐๐,๐๐๐	๒๐๐,๐๐๐	๒๐๐,๐๐๐	จำนวนผู้เข้าร่วมกิจกรรม	ลดการใช้ปุ๋ยเคมี	สำนักปลัด
๕	โครงการตัวอย่างแปลงสาธิตการเกษตรทางเลือกเกษตรยั่งยืน	เพื่อเป็นตัวอย่างและส่งเสริมทางการเกษตร	ตำบลอีเซ	๑๐๐,๐๐๐	๑๐๐,๐๐๐	๑๐๐,๐๐๐	๑๐๐,๐๐๐	๑๐๐,๐๐๐	จำนวนผู้เข้าร่วมกิจกรรม	เกษตรกรได้เรียนรู้การทำเกษตรแบบต่างๆ	สำนักปลัด

ที่	โครงการ	วัตถุประสงค์	เป้าหมาย (ผลผลิตของโครงการ)	งบประมาณ					ตัวชี้วัด (KPI)	ผลที่คาดว่าจะได้รับ	หน่วยงาน รับผิดชอบหลัก
				๒๕๖๑ (บาท)	๒๕๖๒ (บาท)	๒๕๖๓ (บาท)	๒๕๖๔ (บาท)	๒๕๖๕ (บาท)			
๖	โครงการก่อสร้างโรงปุ๋ยอัดเม็ด	เพื่อกระตุ้นเกษตรกรให้ ใช้ปุ๋ยอัดเม็ด	ตำบลฮีเซ	๑๐๐,๐๐๐	๑๐๐,๐๐๐	๑๐๐,๐๐๐	๑๐๐,๐๐๐	๑๐๐,๐๐๐	๑ แห่ง	ได้ส่งเสริมการใช้ปุ๋ย เม็ด	สำนักปลัด
๗	โครงการจัดทำน้ำหมักชีวภาพ	เพื่อส่งเสริมการใช้น้ำ หมักชีวภาพจากเศษ พืช ผัก	ตำบลฮีเซ	๑๐๐,๐๐๐	๑๐๐,๐๐๐	๑๐๐,๐๐๐	๑๐๐,๐๐๐	๑๐๐,๐๐๐	จำนวนผู้เข้าร่วม กิจกรรม	ประชาชนหันมาใช้ น้ำหมักแทนการใช้ สารเคมี	สำนักปลัด
๘	โครงการส่งเสริมการปลูกข้าวปลอด สารพิษ	เพื่อส่งเสริมการปลูก ข้าวปลอดสารพิษ	ตำบลฮีเซ	๖๐,๐๐๐	๖๐,๐๐๐	๖๐,๐๐๐	๖๐,๐๐๐	๖๐,๐๐๐	จำนวนพื้นที่ปลูก ข้าว	ชุมชนมีความ ปลอดภัยจากสารเคมี	สำนักปลัด
๙	โครงการส่งเสริมการแปรรูปผลผลิต ทางการเกษตร	เพื่อให้ความรู้ในการ แปรรูปผลผลิต	ตำบลฮีเซ	๕๐,๐๐๐	๕๐,๐๐๐	๕๐,๐๐๐	๕๐,๐๐๐	๕๐,๐๐๐	จำนวนผู้เข้าร่วม กิจกรรม	มีรายได้เพิ่มขึ้น	สำนักปลัด
๑๐	โครงการส่งเสริมการพัฒนา ผลิตภัณฑ์ชุมชน	เพื่อส่งเสริมผลิตภัณฑ์ ชุมชน	ตำบลฮีเซ	๓๐,๐๐๐	๓๐,๐๐๐	๓๐,๐๐๐	๓๐,๐๐๐	๓๐,๐๐๐	จำนวนกลุ่มทำ ผลิตภัณฑ์ชุมชน	เพิ่มรายได้ให้ชุมชน	สำนักปลัด
๑๑	โครงการสร้างหมู่บ้าน OTOP เพื่อ การท่องเที่ยว	เพื่อส่งเสริมหมู่บ้าน OTOP เพื่อกร ท่องเที่ยว	ตำบลฮีเซ	๑๐,๐๐๐	๑๐,๐๐๐	๑๐,๐๐๐	๑๐,๐๐๐	๑๐,๐๐๐	๑ แห่ง	ส่งเสริมการท่องเที่ยว ประชาชนมีรายได้ เพิ่มขึ้น	สำนักปลัด
๑๒	โครงการเพิ่มศักยภาพผู้ผลิต/ ผู้ประกอบการมืออาชีพ	เพื่อเพิ่มศักยภาพ ผู้ผลิต/ผู้ประกอบการ มืออาชีพ	ตำบลฮีเซ	๒๐,๐๐๐	๒๐,๐๐๐	๒๐,๐๐๐	๒๐,๐๐๐	๒๐,๐๐๐	๑๒ หมู่	เกิดการสร้าง นวัตกรรมใหม่ๆ	สำนักปลัด
๑๓	โครงการจัดตลาดนัดชุมชนระดับ ตำบล	เพื่อส่งเสริมการจัด ตลาดนัดชุมชนระดับ ตำบล	ตำบลฮีเซ	๒๐,๐๐๐	๒๐,๐๐๐	๒๐,๐๐๐	๒๐,๐๐๐	๒๐,๐๐๐	๑ แห่ง	เกิดการแลกเปลี่ยน สินค้าและเงินตรา	สำนักปลัด

ที่	โครงการ	วัตถุประสงค์	เป้าหมาย (ผลผลิตของโครงการ)	งบประมาณ					ตัวชี้วัด (KPI)	ผลที่คาดว่าจะได้รับ	หน่วยงาน รับผิดชอบหลัก
				๒๕๖๑ (บาท)	๒๕๖๒ (บาท)	๒๕๖๓ (บาท)	๒๕๖๔ (บาท)	๒๕๖๕ (บาท)			
๑๔	โครงการฝึกอบรม ส่งเสริมและสนับสนุนการทำปุ๋ยหมักชีวภาพ	เพื่อฝึกอบรมการทำปุ๋ยหมักชีวภาพ	จำนวนชุมชน	๓๐,๐๐๐	๓๐,๐๐๐	๓๐,๐๐๐	๓๐,๐๐๐	๓๐,๐๐๐	๑๒ หมู่	ประชาชนลดการใช้ปุ๋ยเคมี	สำนักปลัด
๑๕	ส่งเสริมการปลูกผักสวนครัวรั้วกินได้	เพื่อส่งเสริมการใช้ชีวิตตามหลักปรัชญาของเศรษฐกิจพอเพียง	จำนวนชุมชน	๓๐,๐๐๐	๓๐,๐๐๐	๓๐,๐๐๐	๓๐,๐๐๐	๓๐,๐๐๐	๑๒ หมู่	ประชาชนมีรายได้เพิ่มขึ้น	สำนักปลัด
๑๖	ส่งเสริมการทำปุ๋ยอินทรีย์	เพื่อให้เกษตรกรลดการใช้สารเคมี	จำนวนชุมชน	๓๐,๐๐๐	๓๐,๐๐๐	๓๐,๐๐๐	๓๐,๐๐๐	๓๐,๐๐๐	๑๒ หมู่	ประชาชนมีรายได้เพิ่มขึ้น	สำนักปลัด

๓.๒ การส่งเสริมอาชีพเพื่อเพิ่มรายได้

ที่	โครงการ	วัตถุประสงค์	เป้าหมาย (ผลผลิตของโครงการ)	งบประมาณ					ตัวชี้วัด (KPI)	ผลที่คาดว่าจะได้รับ	หน่วยงาน รับผิดชอบหลัก
				๒๕๖๑ (บาท)	๒๕๖๒ (บาท)	๒๕๖๓ (บาท)	๒๕๖๔ (บาท)	๒๕๖๕ (บาท)			
๑	โครงการสนับสนุนโครงการเศรษฐกิจพอเพียงตามแนวพระราชดำริ	เพื่อส่งเสริมอาชีพต่างๆให้กับประชาชนให้มีรายได้	ตำบลอีเซ	๑๐๐,๐๐๐	๑๐๐,๐๐๐	๑๐๐,๐๐๐	๑๐๐,๐๐๐	๑๐๐,๐๐๐	จำนวนกิจกรรม	ประชาชนใช้ชีวิตด้วยความพอเพียง	สำนักปลัด
๒	โครงการเตรียมความพร้อมสู่ความเป็นประชาคมเศรษฐกิจอาเซียน (AEC)	เพื่อส่งเสริมการเตรียมความพร้อมสู่ความเป็นประชาคมเศรษฐกิจอาเซียน (AEC)	ตำบลอีเซ	๒๐,๐๐๐	๒๐,๐๐๐	๒๐,๐๐๐	๒๐,๐๐๐	๒๐,๐๐๐	จำนวนผู้เข้าร่วมกิจกรรม	ประชาชนมีความพร้อมในการเข้าสู่ประชาคมอาเซียน	สำนักปลัด
๓	โครงการสนับสนุนวัสดุอุปกรณ์, เงินทุนในการประกอบอาชีพ	เพื่อส่งเสริมการประกอบอาชีพ	ตำบลอีเซ	๓๐,๐๐๐	๓๐,๐๐๐	๓๐,๐๐๐	๓๐,๐๐๐	๓๐,๐๐๐	จำนวนผู้เข้าร่วมกิจกรรม	ลดต้นทุนเกษตรกร	สำนักปลัด
๔	โครงการส่งเสริมสนับสนุนกิจการโรงสีข้าวชุมชนตำบลอีเซ	เพื่อเป็นการส่งเสริมสนับสนุนปัจจัยทุนในการประกอบกิจการ	ตำบลอีเซ	๑๐๐,๐๐๐	๑๐๐,๐๐๐	๑๐๐,๐๐๐	๑๐๐,๐๐๐	๑๐๐,๐๐๐	๑๒ แห่ง	มีโรงสีข้าวในชุมชน	สำนักปลัด
๕	โครงการฝึกอบรมและส่งเสริมการประกอบอาชีพตามปรัชญาเศรษฐกิจพอเพียง	เพื่อฝึกอบรมและส่งเสริมการประกอบอาชีพตามปรัชญาเศรษฐกิจพอเพียง	ตำบลอีเซ	๕๐,๐๐๐	๕๐,๐๐๐	๕๐,๐๐๐	๕๐,๐๐๐	๕๐,๐๐๐	จำนวนผู้เข้าร่วมกิจกรรม	ประชาชนใช้ชีวิตด้วยความพอเพียง	สำนักปลัด
๖	โครงการปลูกผักปลอดสารพิษภายในครัวเรือน	เพื่อส่งเสริมการปลูกผักปลอดสารพิษภายในครัวเรือน	ตำบลอีเซ	๓๐,๐๐๐	๓๐,๐๐๐	๓๐,๐๐๐	๓๐,๐๐๐	๓๐,๐๐๐	จำนวนผู้เข้าร่วมกิจกรรม	ประชาชนมีรายได้เพิ่มขึ้น	สำนักปลัด

ที่	โครงการ	วัตถุประสงค์	เป้าหมาย (ผลผลิตของโครงการ)	งบประมาณ					ตัวชี้วัด (KPI)	ผลที่คาดว่าจะได้รับ	หน่วยงาน รับผิดชอบหลัก
				๒๕๖๑ (บาท)	๒๕๖๒ (บาท)	๒๕๖๓ (บาท)	๒๕๖๔ (บาท)	๒๕๖๕ (บาท)			
๗	โครงการสนับสนุนเมล็ดพันธุ์พืช ตลอดจนวัสดุอุปกรณ์ด้านการเกษตร	เพื่อสนับสนุนเมล็ด พันธุ์พืชตลอดจนวัสดุ อุปกรณ์ด้านการเกษตร	ตำบลอีเซ	๑๐๐,๐๐๐	๑๐๐,๐๐๐	๑๐๐,๐๐๐	๑๐๐,๐๐๐	๑๐๐,๐๐๐	๑๒ หมู่	ลดต้นทุนเกษตรกร	สำนักปลัด
๘	โครงการสนับสนุนกลุ่มร้านค้าชุมชน	เพื่อส่งเสริมสนับสนุน ร้านค้าชุมชน	หมู่ที่ ๔	๓๐,๐๐๐	๓๐,๐๐๐	๓๐,๐๐๐	๓๐,๐๐๐	๓๐,๐๐๐	๑ แห่ง	มีรายได้เพิ่มขึ้น	สำนักปลัด
๙	สนับสนุนการจัดตั้งกลุ่มอาชีพต่างๆ ให้กับเกษตรกรชุมชนในตำบลอีเซ และสนับสนุนด้านการตลาด - กลุ่มทอเสื่อ - กลุ่มเลี้ยงไก่พื้นเมือง - กลุ่มอาชีพทอผ้า - กลุ่มอาชีพพรมเช็ดเท้า - กลุ่มทำไม้กวาดทางมะพร้าว - กลุ่มเลี้ยงโคเนื้อ - สนับสนุนการประมง และปศุสัตว์ - กลุ่มผักปลอดสารพิษ - กลุ่มเพาะเห็ดนางฟ้า - กลุ่มทำขนม - กลุ่มเย็บถุงมือ - กลุ่มสานตระกร้าด้วยพลาสติก - กลุ่มข้าวอินทรีย์ - กลุ่มผู้ใช้น้ำ	เพื่อส่งเสริมสนับสนุน การจัดตั้งกลุ่มอาชีพ ต่างๆให้กับเกษตรกร ชุมชนในตำบลอีเซ	ตำบลอีเซ	๓๐๐,๐๐๐	๓๐๐,๐๐๐	๓๐๐,๐๐๐	๓๐๐,๐๐๐	๓๐๐,๐๐๐	จำนวนกิจกรรม	ชุมชนสามารถ ช่วยเหลือตนเองได้ อย่างยั่งยืน	สำนักปลัด

ที่	โครงการ	วัตถุประสงค์	เป้าหมาย (ผลผลิตของโครงการ)	งบประมาณ					ตัวชี้วัด (KPI)	ผลที่คาดว่าจะได้รับ	หน่วยงาน รับผิดชอบหลัก
				๒๕๖๑ (บาท)	๒๕๖๒ (บาท)	๒๕๖๓ (บาท)	๒๕๖๔ (บาท)	๒๕๖๕ (บาท)			
๑๐	โครงการฝึกอบรมส่งเสริมการ สนับสนุนอาชีพด้านสัตว์น้ำ	เพื่อส่งเสริมอาชีพใน ชุมชน	จำนวนชุมชน	๓๐,๐๐๐	๓๐,๐๐๐	๓๐,๐๐๐	๓๐,๐๐๐	๓๐,๐๐๐	๑๒ หมู่	ประชาชนมีอาชีพ เสริม	สำนักปลัด
๑๑	โครงการพัฒนาตลาดประชารัฐ ท้องถิ่นสุขใจ	เพื่อพัฒนาพื้นที่ตลาด ประชารัฐให้ ประชาชนนำสินค้ามา จำหน่าย	ตลาดประชารัฐ	๕๐,๐๐๐	๕๐,๐๐๐	๕๐,๐๐๐	๕๐,๐๐๐	๕๐,๐๐๐	๑ แห่ง	ประชาชนมีรายได้ เพิ่มขึ้น	สำนักปลัด
๑๒	ส่งเสริมอาชีพให้กับผู้สูงอายุ ผู้พิการ ผู้ยากไร้ ด้อยโอกาสและประชาชน ทั่วไป	เพื่อส่งเสริมอาชีพใน ชุมชน	จำนวนชุมชน	๒๐๐,๐๐๐	๒๐๐,๐๐๐	๒๐๐,๐๐๐	๒๐๐,๐๐๐	๒๐๐,๐๐๐	๑๒ หมู่	ประชาชนมีอาชีพ เสริม	สำนักปลัด
รวม	๒๘ โครงการ			๒,๐๑๐,๐๐๐	๒,๐๑๐,๐๐๐	๒,๐๑๐,๐๐๐	๒,๐๑๐,๐๐๐	๒,๐๑๐,๐๐๐			

**รายละเอียดโครงการพัฒนา
แผนพัฒนาท้องถิ่น (พ.ศ.๒๕๖๑-๒๕๖๕)
องค์การบริหารส่วนตำบลอิเซ**

แบบ ผ. ๐๒

ก. ยุทธศาสตร์จังหวัดที่ ๒ การสร้างภูมิคุ้มกันทางสังคมและคุณภาพชีวิตที่ดี

ข. ยุทธศาสตร์การพัฒนาขององค์กรปกครองส่วนท้องถิ่นในเขตจังหวัด ที่ ๒ การเสริมสร้างภูมิคุ้มกันทางสังคม และคุณภาพชีวิตที่ดี

๔. ยุทธศาสตร์ การพัฒนาด้านศาสนา ศิลปวัฒนธรรม จารีต ประเพณี และภูมิปัญญาท้องถิ่น

๔.๑ การส่งเสริมการทำนุบำรุงพุทธศาสนา

ที่	โครงการ	วัตถุประสงค์	เป้าหมาย (ผลผลิตของโครงการ)	งบประมาณ					ตัวชี้วัด (KPI)	ผลที่คาดว่าจะได้รับ	หน่วยงาน รับผิดชอบหลัก
				๒๕๖๑ (บาท)	๒๕๖๒ (บาท)	๒๕๖๓ (บาท)	๒๕๖๔ (บาท)	๒๕๖๕ (บาท)			
๑	โครงการส่งเสริมสนับสนุนกิจกรรมทางพระพุทธศาสนา	เพื่อทำนุบำรุงพุทธศาสนาให้คงอยู่สืบไป	ตำบลอิเซ	๕๐,๐๐๐	๕๐,๐๐๐	๕๐,๐๐๐	๕๐,๐๐๐	๕๐,๐๐๐	จำนวนผู้เข้าร่วมโครงการ	ได้สืบสานและรักษาพระพุทธศาสนา	กองการศึกษา
๒	โครงการซ่อมแซมบูรณะศาสนสถานตำบลอิเซ	เพื่อทำนุบำรุงพุทธศาสนาให้คงอยู่สืบไป	ตำบลอิเซ	๘๐,๐๐๐	๘๐,๐๐๐	๘๐,๐๐๐	๘๐,๐๐๐	๘๐,๐๐๐	จำนวนศาสนสถาน	ศาสนสถานมีความแข็งแรง ปลอดภัย	กองช่าง
๓	โครงการครูพระในโรงเรียน	เพื่อส่งเสริมให้เยาวชนเกิดการเรียนรู้และซึมซับหลักคำสอนของพระพุทธศาสนา	ศูนย์พัฒนาเด็กเล็กและสถานศึกษาในตำบลอิเซ	๓๐,๐๐๐	๓๐,๐๐๐	๓๐,๐๐๐	๓๐,๐๐๐	๓๐,๐๐๐	จำนวนผู้เข้าร่วมโครงการ	เยาวชนมีจิตใจอ่อนโยน	กองการศึกษา
๔	โครงการส่งเสริมอบรมธรรมะในช่วงวันสำคัญของพระพุทธศาสนา	เพื่อจัดการอบรมธรรมะในช่วงวันสำคัญของพระพุทธศาสนา	วันสำคัญทางศาสนา	๒๐,๐๐๐	๒๐,๐๐๐	๒๐,๐๐๐	๒๐,๐๐๐	๒๐,๐๐๐	๓ วัน	ประชาชนมีจิตใจอ่อนโยน	กองการศึกษา
๕	โครงการอนุรักษ์ภูมิปัญญาท้องถิ่นในวัดและโรงเรียน	เพื่ออนุรักษ์ภูมิปัญญาท้องถิ่น	จำนวนกิจกรรม	๓๐,๐๐๐	๓๐,๐๐๐	๓๐,๐๐๐	๓๐,๐๐๐	๓๐,๐๐๐	ผู้เข้าร่วมโครงการ	ประชาชนได้อนุรักษ์ภูมิปัญญาท้องถิ่น	กองการศึกษา

๔.๒ การส่งเสริมการอนุรักษ์ศิลปวัฒนธรรม จารีตประเพณี และภูมิปัญญาท้องถิ่น

ที่	โครงการ	วัตถุประสงค์	เป้าหมาย (ผลผลิตของโครงการ)	งบประมาณ					ตัวชี้วัด (KPI)	ผลที่คาดว่าจะได้รับ	หน่วยงาน รับผิดชอบหลัก
				๒๕๖๑ (บาท)	๒๕๖๒ (บาท)	๒๕๖๓ (บาท)	๒๕๖๔ (บาท)	๒๕๖๕ (บาท)			
๑	โครงการจัดงานประเพณีวัฒนธรรมสายน้ำ	เพื่ออนุรักษ์และสืบสาน ขนบธรรมเนียมประเพณี วัฒนธรรมท้องถิ่น	๑๒ หมู่	๑๕๐,๐๐๐	๑๕๐,๐๐๐	๑๕๐,๐๐๐	๑๕๐,๐๐๐	๑๕๐,๐๐๐	จำนวนผู้เข้าร่วม กิจกรรม	ได้อนุรักษ์วัฒนธรรม ประเพณี	กองการศึกษา
๒	โครงการจัดงานประเพณีลอยกระทง	เพื่ออนุรักษ์และสืบสาน ขนบธรรมเนียมประเพณี วัฒนธรรมท้องถิ่น	๑๒ หมู่	๕๐,๐๐๐	๕๐,๐๐๐	๕๐,๐๐๐	๕๐,๐๐๐	๕๐,๐๐๐	จำนวนผู้เข้าร่วม กิจกรรม	ได้อนุรักษ์วัฒนธรรม ประเพณี	กองการศึกษา
๓	โครงการจัดงานบุญกฐิน	เพื่ออนุรักษ์และสืบสาน ขนบธรรมเนียมประเพณี วัฒนธรรมท้องถิ่น	๑๒ หมู่	๕๐,๐๐๐	๕๐,๐๐๐	๕๐,๐๐๐	๕๐,๐๐๐	๕๐,๐๐๐	จำนวนผู้เข้าร่วม กิจกรรม	ได้อนุรักษ์วัฒนธรรม ประเพณี	กองการศึกษา
๔	โครงการจัดงานประเพณีสงกรานต์ และงานกตัญญูผู้สูงอายุ ตำบลอิเซ	เพื่ออนุรักษ์และสืบสาน ขนบธรรมเนียมประเพณี วัฒนธรรมท้องถิ่น	๑๒ หมู่	๘๐,๐๐๐	๘๐,๐๐๐	๘๐,๐๐๐	๘๐,๐๐๐	๘๐,๐๐๐	จำนวนผู้เข้าร่วม กิจกรรม	ได้อนุรักษ์วัฒนธรรม ประเพณี	กองการศึกษา
๕	โครงการจัดงานประเพณีบุญบั้งไฟ	เพื่ออนุรักษ์และสืบสาน ขนบธรรมเนียมประเพณี วัฒนธรรมท้องถิ่น	๑๒ หมู่	๕๐,๐๐๐	๕๐,๐๐๐	๕๐,๐๐๐	๕๐,๐๐๐	๕๐,๐๐๐	จำนวนผู้เข้าร่วม กิจกรรม	ได้อนุรักษ์วัฒนธรรม ประเพณี	กองการศึกษา
๖	โครงการจัดงานประเพณีเข้าพรรษา	เพื่ออนุรักษ์และสืบสาน ขนบธรรมเนียมประเพณี วัฒนธรรมท้องถิ่น	๑๒ หมู่	๕๐,๐๐๐	๕๐,๐๐๐	๕๐,๐๐๐	๕๐,๐๐๐	๕๐,๐๐๐	จำนวนผู้เข้าร่วม กิจกรรม	ได้อนุรักษ์วัฒนธรรม ประเพณี	กองการศึกษา
๗	โครงการส่งเสริมศักยภาพผู้นำด้าน ศาสนาวัฒนธรรมและประเพณี ท้องถิ่น	เพื่ออนุรักษ์และสืบสาน ขนบธรรมเนียมประเพณี วัฒนธรรมท้องถิ่น	๑๒ หมู่	๓๐,๐๐๐	๓๐,๐๐๐	๓๐,๐๐๐	๓๐,๐๐๐	๓๐,๐๐๐	จำนวนผู้เข้าร่วม กิจกรรม	ได้อนุรักษ์วัฒนธรรม ประเพณี	กองการศึกษา
๘	โครงการฟื้นฟูวงดนตรีไทยและ นำไปใช้ในงานบุญ	เพื่ออนุรักษ์และสืบสาน ขนบธรรมเนียมประเพณี วัฒนธรรมท้องถิ่น	ตำบลอิเซ	๒๐,๐๐๐	๒๐,๐๐๐	๒๐,๐๐๐	๒๐,๐๐๐	๒๐,๐๐๐	จำนวนวงดนตรี	ได้อนุรักษ์วัฒนธรรม ประเพณี	กองการศึกษา

ที่	โครงการ	วัตถุประสงค์	เป้าหมาย (ผลผลิตของโครงการ)	งบประมาณ					ตัวชี้วัด (KPI)	ผลที่คาดว่าจะได้รับ	หน่วยงาน รับผิดชอบหลัก
				๒๕๖๑ (บาท)	๒๕๖๒ (บาท)	๒๕๖๓ (บาท)	๒๕๖๔ (บาท)	๒๕๖๕ (บาท)			
๙	โครงการส่งเสริมประเพณี วัฒนธรรมอันดีงาม เช่น งานบุญผะ เหวด , งานสรงภัญญะ ฯลฯ	เพื่ออนุรักษ์และสืบสาน ขนบธรรมเนียมประเพณี วัฒนธรรมท้องถิ่น	ตำบลอีเซ	๕๐,๐๐๐	๕๐,๐๐๐	๕๐,๐๐๐	๕๐,๐๐๐	๕๐,๐๐๐	จำนวนผู้เข้าร่วม กิจกรรม	ได้อนุรักษ์วัฒนธรรม ประเพณี	กองการศึกษา
๑๐	ส่งเสริมประเพณีวัฒนธรรมลุ่มน้ำ ห้วยทับทัน สานสัมพันธ์ศรีสะเกษ - สุรินทร์	เพื่อส่งเสริมการจัด กิจกรรมของประชาชนใน พื้นที่	จำนวนผู้เข้าร่วม โครงการ	๒๐๐,๐๐๐	๒๐๐,๐๐๐	๒๐๐,๐๐๐	๒๐๐,๐๐๐	๒๐๐,๐๐๐	ร้อยละ ๕	ส่งเสริมวัฒนธรรมลุ่ม น้ำ	กองการศึกษา
๑๑	(อุดหนุน)โครงการประเพณีบุญข้าว จิมท์จรรย์ของดีโพธิ์ศรีสุวรรณ	เพื่อส่งเสริมภูมิปัญญา ท้องถิ่นในเขตอำเภอโพธิ์ ศรีสุวรรณ	ประชาชนตำบลอีเซ	๑๐๐,๐๐๐	๑๐๐,๐๐๐	๑๐๐,๐๐๐	๑๐๐,๐๐๐	๑๐๐,๐๐๐	จำนวนผู้เข้าร่วม โครงการ	ประชาชนได้สืบสาน ภูมิปัญญาท้องถิ่น	สำนักปลัด
๑๒	(อุดหนุน)โครงการสนับสนุน กิจกรรมงานกาชาดและการออ กร้านนิทรรศการในเทศกาลปีใหม่สี่ เผ่าไทศรีสะเกษ	เพื่อสนับสนุนเหล่ากาชาด ในการช่วยเหลือราษฎร ผู้ด้อยโอกาส และกิจกรรม กาชาด	ประชาชนตำบลอีเซ	๒๐,๐๐๐	๒๐,๐๐๐	๒๐,๐๐๐	๒๐,๐๐๐	๒๐,๐๐๐	จำนวนผู้เข้าร่วม โครงการ	ประชาชนมีคุณภาพ ชีวิตที่ดีขึ้น	สำนักปลัด

๔.๓ การส่งเสริมคุณธรรม จริยธรรม อันดีงามของคนในท้องถิ่น

ที่	โครงการ	วัตถุประสงค์	เป้าหมาย (ผลผลิตของโครงการ)	งบประมาณ					ตัวชี้วัด (KPI)	ผลที่คาดว่าจะได้รับ	หน่วยงาน รับผิดชอบหลัก
				๒๕๖๑ (บาท)	๒๕๖๒ (บาท)	๒๕๖๓ (บาท)	๒๕๖๔ (บาท)	๒๕๖๕ (บาท)			
๑	โครงการอบรมคุณธรรมจริยธรรมแก่เยาวชนประชาชนทั่วไป	เพื่อปลูกฝัง และสร้างจิตสำนึกให้เยาวชนประชาชนทั่วไป	ตำบลอิเซ	๓๐,๐๐๐	๓๐,๐๐๐	๓๐,๐๐๐	๓๐,๐๐๐	๓๐,๐๐๐	จำนวนผู้เข้าร่วมกิจกรรม	ผู้เข้ารับการฝึกอบรมมีจิตใจที่ดี	กองการศึกษา
๒	โครงการส่งเสริมกิจกรรม ลด ละ เลิก อบายมุขต่างๆ	เพื่อรณรงค์ส่งเสริมกิจกรรม ลด ละ เลิก อบายมุขต่างๆ	ตำบลอิเซ	๓๐,๐๐๐	๓๐,๐๐๐	๓๐,๐๐๐	๓๐,๐๐๐	๓๐,๐๐๐	จำนวนผู้เข้าร่วมกิจกรรม	ชุมชนน่าอยู่	กองการศึกษา
๓	รณรงค์ประชาสัมพันธ์ต่อต้านการทุจริต	เพื่อรณรงค์การต่อต้านการทุจริต	ประชาชนได้ร่วมรณรงค์การต่อต้านการทุจริต	๑๐,๐๐๐	๑๐,๐๐๐	๑๐,๐๐๐	๑๐,๐๐๐	๑๐,๐๐๐	ร้อยละ ๑	เกิดการกระตุ้นการต่อต้านการทุจริตในชุมชน	สำนักปลัด
๔	โครงการอบรมและยกย่อง "ต้นแบบคนดี"	เพื่อให้ความรู้และการ ยกย่องผู้ปฏิบัติตนดี	ประชาชนได้ความรู้เพิ่มขึ้น	๑๐,๐๐๐	๑๐,๐๐๐	๑๐,๐๐๐	๑๐,๐๐๐	๑๐,๐๐๐	ร้อยละ ๒	เกิดการกระตุ้นการต่อต้านการทุจริตในชุมชน	สำนักปลัด
รวม	๒๑ โครงการ			๑,๑๔๐,๐๐๐	๑,๑๔๐,๐๐๐	๑,๑๔๐,๐๐๐	๑,๑๔๐,๐๐๐	๑,๑๔๐,๐๐๐			

รายละเอียดโครงการพัฒนา
แผนพัฒนาท้องถิ่น (พ.ศ.๒๕๖๑-๒๕๖๕)
องค์การบริหารส่วนตำบลอีเซ

แบบ ผ. ๐๒

ก. ยุทธศาสตร์จังหวัดที่ ๓ การพัฒนาโครงสร้างพื้นฐาน ทรัพยากรธรรมชาติและสิ่งแวดล้อม

ข. ยุทธศาสตร์การพัฒนาขององค์กรปกครองส่วนท้องถิ่นในเขตจังหวัด ที่ ๑ การพัฒนาโครงสร้างพื้นฐานทรัพยากรธรรมชาติและสิ่งแวดล้อม

๕. ยุทธศาสตร์ การพัฒนาด้านสิ่งแวดล้อม การท่องเที่ยว และนันทนาการ

๕.๑ การส่งเสริมอนุรักษ์ทรัพยากรธรรมชาติและสิ่งแวดล้อม

ที่	โครงการ	วัตถุประสงค์	เป้าหมาย (ผลผลิต)	งบประมาณ					ตัวชี้วัด (KPI)	ผลที่คาดว่าจะ ได้รับ	หน่วยงาน รับผิดชอบหลัก
				๒๕๖๑ (บาท)	๒๕๖๒ (บาท)	๒๕๖๓ (บาท)	๒๕๖๔ (บาท)	๒๕๖๕ (บาท)			
๑	โครงการปลูกป่าริมสองข้างทางภายในตำบลอีเซ	เพื่อสร้างความร่มรื่นภายในตำบลอีเซ	๑๒ หมู่	๖๐,๐๐๐	๖๐,๐๐๐	๖๐,๐๐๐	๖๐,๐๐๐	๖๐,๐๐๐	จำนวนชุมชนที่ร่วมกิจกรรม	ตำบลอีเซมีภูมิทัศน์ที่สวยงามร่มรื่น น่าอยู่	สำนักปลัด
๒	โครงการสนับสนุนราษฎรอาสาสมัครพิทักษ์ป่า	เพื่อสนับสนุนให้เกิดอาสาสมัครพิทักษ์ป่า	ตำบลอีเซ	๑๐,๐๐๐	๑๐,๐๐๐	๑๐,๐๐๐	๑๐,๐๐๐	๑๐,๐๐๐	จำนวนผู้เข้าร่วมกิจกรรม	ป่าไม่มีความอุดมสมบูรณ์	สำนักปลัด
๓	โครงการสนองตามแนวพระราชดำริและพระราชเสาวนีย์	เพื่อสนองตามแนวทางพระราชดำริและพระราชเสาวนีย์	กิจกรรมโครงการ	๕๐,๐๐๐	๕๐,๐๐๐	๕๐,๐๐๐	๕๐,๐๐๐	๕๐,๐๐๐	จำนวนผู้เข้าร่วมกิจกรรม	สิ่งแวดล้อมมีความอุดมสมบูรณ์	สำนักปลัด
๔	โครงการดำเนินการจัดระบบเพื่อป้องกันการเกิดไฟป่า (สร้างแนวกันไฟป่า)	เพื่อป้องกันการเกิดไฟป่า	พื้นที่ป่าตำบลอีเซ	๕๐๐,๐๐๐	๕๐๐,๐๐๐	๕๐๐,๐๐๐	๕๐๐,๐๐๐	๕๐๐,๐๐๐	จำนวนพื้นที่ป่าชุมชน	ป่าไม่มีความอุดมสมบูรณ์	สำนักปลัด

ที่	โครงการ	วัตถุประสงค์	เป้าหมาย (ผลผลิต)	งบประมาณ					ตัวชี้วัด (KPI)	ผลที่คาดว่าจะ ได้รับ	หน่วยงาน รับผิดชอบหลัก
				๒๕๖๑ (บาท)	๒๕๖๒ (บาท)	๒๕๖๓ (บาท)	๒๕๖๔ (บาท)	๒๕๖๕ (บาท)			
๕	โครงการจัดทำป้ายรณรงค์ เพื่อป้องกันการบุกรุกทำลายป่า	เพื่อจัดทำป้าย ป้องกันการบุกรุก	จำนวนป้ายป้องกันการ การทำลายป่า	๒๐,๐๐๐	๒๐,๐๐๐	๒๐,๐๐๐	๒๐,๐๐๐	๒๐,๐๐๐	จำนวน ๑๐ ป้าย	ประชาชนเกิด จิตสำนึกใน การป้องกันป่า	สำนักปลัด
๖	โครงการส่งเสริมการจัดการ ขยะมูลฝอยในครัวเรือน	เพื่อส่งเสริมให้ ชุมชนรู้จักวิธีใน การจัดการขยะ อย่างถูกวิธี	ตำบลอิเซ	๕๐,๐๐๐	๕๐,๐๐๐	๕๐,๐๐๐	๕๐,๐๐๐	๕๐,๐๐๐	ชุมชนที่เข้าร่วม โครงการ	ชุมชนน่าอยู่	สำนักปลัด
๗	โครงการจัดหางถังขยะใน ตำบลอิเซ	เพื่อจัดหางถังขยะ ในถังขยะภายใน ชุมชน	ตำบลอิเซ	๑๕๐,๐๐๐	๑๕๐,๐๐๐	๑๕๐,๐๐๐	๑๕๐,๐๐๐	๑๕๐,๐๐๐	จำนวนถังขยะ	ชุมชนมีที่ทิ้ง ขยะที่เป็น ระเบียบ	สำนักปลัด
๘	โครงการจัดหาที่ทิ้งขยะชุมชน	เพื่อจัดหาที่ทิ้งขยะ ตำบลอิเซ	สถานที่ทิ้งขยะตำบล	๒,๐๐๐,๐๐๐	๒,๐๐๐,๐๐๐	๒,๐๐๐,๐๐๐	๒,๐๐๐,๐๐๐	๒,๐๐๐,๐๐๐	จำนวนที่ทิ้งขยะ	ลดปัญหาขยะ ในชุมชน	สำนักปลัด, กองช่าง
๙	โครงการจัดตั้งธนาคารขยะ	เพื่อจัดตั้งธนาคาร ขยะ	ตำบลอิเซ	๒๐๐,๐๐๐	๒๐๐,๐๐๐	๒๐๐,๐๐๐	๒๐๐,๐๐๐	๒๐๐,๐๐๐	จำนวนธนาคาร ขยะ	ชุมชนน่าอยู่ เกิดการจัดการ ขยะอย่างมี ระบบ	สำนักปลัด
๑๐	โครงการป้องกันและรักษาป่า ชุมชนโนนใหญ่	เพื่อสนับสนุน กิจกรรมการ ป้องกันและรักษา ป่าชุมชนโนนใหญ่	ป่าชุมชนโนนใหญ่	๕๐,๐๐๐	๕๐,๐๐๐	๕๐,๐๐๐	๕๐,๐๐๐	๕๐,๐๐๐	จำนวนกิจกรรม โครงการ	ป่าไม่มีความ อุดมสมบูรณ์	สำนักปลัด
๑๑	โครงการปลูกป่าดงกาลพฤกษ์	เพื่อรักษาความ สมดุลของธรรมชาติ	หมู่ที่ ๑๐	๓๐,๐๐๐	๓๐,๐๐๐	๓๐,๐๐๐	๓๐,๐๐๐	๓๐,๐๐๐	จำนวนพื้นที่ป่า ชุมชน	ป่าไม่มีความ อุดมสมบูรณ์	สำนักปลัด

ที่	โครงการ	วัตถุประสงค์	เป้าหมาย (ผลผลิตของโครงการ)	งบประมาณ					ตัวชี้วัด (KPI)	ผลที่คาดว่าจะ ได้รับ	หน่วยงาน รับผิดชอบหลัก
				๒๕๖๑ (บาท)	๒๕๖๒ (บาท)	๒๕๖๓ (บาท)	๒๕๖๔ (บาท)	๒๕๖๕ (บาท)			
๑๒	โครงการปลูกหญ้าแฝกอย่าง เก็บน้ำบ้านพระ -หนองจมะ	เพื่อกันหน้าดิน พังทลาย	หมู่ที่ ๑๐	๓๐,๐๐๐	๓๐,๐๐๐	๓๐,๐๐๐	๓๐,๐๐๐	๓๐,๐๐๐	๑ แห่ง	อ่างเก็บน้ำได้ดี	สำนักปลัด
๑๓	โครงการปลูกไม้ประดับ	เพื่อส่งเสริมให้เกิด การปลูกไม้ ประดับ/ปลูกผักรั้ว กินได้	๑๒ หมู่บ้าน	๓๐,๐๐๐	๓๐,๐๐๐	๓๐,๐๐๐	๓๐,๐๐๐	๓๐,๐๐๐	จำนวนชุมชนที่ ร่วมกิจกรรม	ชุมชนน่าอยู่	สำนักปลัด
๑๔	โครงการรณรงค์การใช้ พลังงานแสงอาทิตย์	เพื่อส่งเสริมการใช้ พลังงานแสงอาทิตย์	ตำบลอิเซ	๑๐๐,๐๐๐	๑๐๐,๐๐๐	๑๐๐,๐๐๐	๑๐๐,๐๐๐	๑๐๐,๐๐๐	จำนวนแหล่ง ผลิตพลังงาน แสงอาทิตย์	ลดค่าไฟฟ้าลง	กองช่าง
๑๕	โครงการอนุรักษ์พืช สัตว์ป่า โนนใหญ่	เพื่อสนับสนุนการ อนุรักษ์พืช สัตว์ป่า โนนใหญ่	ป่าชุมชนโนนใหญ่	๓๐,๐๐๐	๓๐,๐๐๐	๓๐,๐๐๐	๓๐,๐๐๐	๓๐,๐๐๐	จำนวนกิจกรรม โครงการ	ทรัพยากรธรรม ชาติมีความ อุดมสมบูรณ์	สำนักปลัด
๑๖	โครงการหน้าบ้านหน้ามอง	เพื่อส่งเสริมสุข ภาวะของชุมชน	๑๒ หมู่	๒๐,๐๐๐	๒๐,๐๐๐	๒๐,๐๐๐	๒๐,๐๐๐	๒๐,๐๐๐	จำนวนชุมชนที่ ร่วมกิจกรรม	ชุมชนมีสุข ภาวะที่ดี	สำนักปลัด
๑๗	โครงการอบรมและส่งเสริม กระบวนการแปรรูปจากขยะ มูลฝอย	เพื่อให้ชุมชน ร่วมกันลดขยะโดย การแปรรูป	๑๒ หมู่	๕๐,๐๐๐	๕๐,๐๐๐	๕๐,๐๐๐	๕๐,๐๐๐	๕๐,๐๐๐	จำนวนชุมชนที่ ร่วมโครงการ	ขยะในชุมชน ลดลง	สำนักปลัด
๑๘	โครงการฝึกอบรม การมีส่วน ร่วมในกระบวนการขยะอย่าง ยั่งยืน	เพื่อส่งเสริมการ จัดการขยะอย่าง ยั่งยืน	ประชาชนตำบลอิเซ	๓๐,๐๐๐	๓๐,๐๐๐	๓๐,๐๐๐	๓๐,๐๐๐	๓๐,๐๐๐	ร้อยละ ๒	ประชาชนมีจิต สาธารณะ ร่วมกันดูแล ปัญหาขยะ	สำนักปลัด

ที่	โครงการ	วัตถุประสงค์	เป้าหมาย (ผลผลิตของโครงการ)	งบประมาณ					ตัวชี้วัด (KPI)	ผลที่คาดว่าจะ ได้รับ	หน่วยงาน รับผิดชอบหลัก
				๒๕๖๑ (บาท)	๒๕๖๒ (บาท)	๒๕๖๓ (บาท)	๒๕๖๔ (บาท)	๒๕๖๕ (บาท)			
๑๙	โครงการส่งเสริมการจัดการ ขยะอันตรายในชุมชน	เพื่อส่งเสริมการ จัดการขยะ อันตรายในชุมชน	๑๒ หมู่	๓๐,๐๐๐	๓๐,๐๐๐	๓๐,๐๐๐	๓๐,๐๐๐	๓๐,๐๐๑	ร้อยละ ๕๐	ขยะอันตราย ได้รับการ ทำลายที่ถูกต้อง	สำนักปลัด
๒๐	โครงการบริหารจัดการชุมชน เชิงนิเวศน์	เพื่อส่งเสริมให้ ชุมชนอยู่ร่วมกับ ธรรมชาติอย่างยั่งยืน	ชุมชนตำบลอิเซ ดำเนินชีวิตร่วมกับ ธรรมชาติและใช้ ประโยชน์จาก ธรรมชาติอย่างยั่งยืน	๓๐,๐๐๐	๓๐,๐๐๐	๓๐,๐๐๐	๓๐,๐๐๐	๓๐,๐๐๐	ชุมชนร้อยละ ๑	ตำบลอิเซมีการ จัดการเชิง นิเวศน์ที่ดี	สำนักปลัด
๒๑	โครงการปลูกป่าเฉลิมพระ เกียรติ	เพื่ออนุรักษ์ ทรัพยากรธรรมชาติ และเพิ่มพื้นที่ป่า	ป่าไม้ในพื้นที่ตำบลอิ เซเพิ่มขึ้น	๒๐,๐๐๐	๒๐,๐๐๐	๒๐,๐๐๐	๒๐,๐๐๐	๒๐,๐๐๐	๑ แห่ง	มีพื้นที่ป่าเพิ่มขึ้น	สำนักปลัด
๒๒	โครงการรักษ์น้ำ รักป่า รักษา แผ่นดิน	เพื่ออนุรักษ์ ทรัพยากรธรรมชาติ และเพิ่มพื้นที่ป่า	กิจกรรมการรักษ์น้ำ รักป่า รักษาแผ่นดิน	๒๐,๐๐๐	๒๐,๐๐๐	๒๐,๐๐๐	๒๐,๐๐๐	๒๐,๐๐๐	๑ กิจกรรม	ประชาชนได้ ร่วมกันทำ กิจกรรม	สำนักปลัด
๒๓	โครงการฝึกอบรมด้านการ อนุรักษ์ทรัพยากรธรรมชาติและสิ่งแวดล้อม	เพื่อให้มีความรู้ความ เข้าใจและสร้าง จิตสำนึกในการ อนุรักษ์ ทรัพยากรธรรมชาติ	ประชาชนตำบลอิเซ	๓๐,๐๐๐	๓๐,๐๐๐	๓๐,๐๐๐	๓๐,๐๐๐	๓๐,๐๐๐	ประชาชนเข้า ร่วมโครงการ ร้อยละ ๒	ประชาชนมี ความรู้และมีจิ ตหวางแหวนใน การอนุรักษ์ ทรัพยากรธรรม ชาติ	สำนักปลัด

ที่	โครงการ	วัตถุประสงค์	เป้าหมาย (ผลผลิตของโครงการ)	งบประมาณ					ตัวชี้วัด (KPI)	ผลที่คาดว่าจะ ได้รับ	หน่วยงาน รับผิดชอบหลัก
				๒๕๖๑ (บาท)	๒๕๖๒ (บาท)	๒๕๖๓ (บาท)	๒๕๖๔ (บาท)	๒๕๖๕ (บาท)			
๒๔	โครงการฝึกอบรมการผลิต การใช้สารชีวอเรียและ สารชีวภาพในการป้องกัน กำจัดโรคและแมลงศัตรูข้าว	เพื่อให้ประชาชนมี ความรู้ในการใช้ สารชีวภาพในการ กำจัดแมลงศัตรูข้าว	ประชาชนตำบลอิเซ	๓๐,๐๐๐	๓๐,๐๐๐	๓๐,๐๐๐	๓๐,๐๐๐	๓๐,๐๐๐	ประชาชนเข้าร่วมโครงการ ร้อยละ ๓	ประชาชนลด การใช้สารเคมี เพิ่มขึ้น	สำนักปลัด
๒๕	โครงการปลูกหญ้าแฝกเฉลิม พระเกียรติ	เพื่อส่งเสริมการใช้ หญ้าแฝกในการ ป้องกันดินทะเลทราย ในพื้นที่	มีการใช้หญ้าแฝกใน การป้องกัน พังทลายของหน้าดิน	๒๐,๐๐๐	๒๐,๐๐๐	๒๐,๐๐๐	๒๐,๐๐๐	๒๐,๐๐๐	ร้อยละ ๑๐	ลดการ พังทลายของ หน้าดินใน พื้นที่ตำบลอิเซ	สำนักปลัด
๒๖	โครงการกำจัดผักตบชวา	เพื่อกำจัด ผักตบชวาในพื้นที่	กิจกรรมกำจัด ผักตบชวา	๑๐,๐๐๐	๑๐,๐๐๐	๑๐,๐๐๐	๑๐,๐๐๐	๑๐,๐๐๐	จำนวน ๓ หมู่	ปัญหาจาก ผักตบชวาลดลง	สำนักปลัด
๒๗	โครงการอนุรักษ์ป่าไม้และ ควบคุมไฟป่า	เพื่อให้ความรู้และ สร้างจิตสำนึก ให้กับประชาชนใน การดูแลผืนป่า	กิจกรรมอนุรักษ์ผืน ป่าตำบลอิเซ	๑๐,๐๐๐	๑๐,๐๐๐	๑๐,๐๐๐	๑๐,๐๐๐	๑๐,๐๐๐	จำนวน ผู้เข้าร่วม โครงการ	ประชาชนมีจิต สำนึกในการ ดูแลผืนป่า	สำนักปลัด
๒๘	การสนับสนุนการสร้างถนนกัน ไฟป้องกันไฟป่า	เพื่อส่งเสริมและ สนับสนุนให้ชุมชน อยู่ร่วมกับ ธรรมชาติอย่างยั่งยืน	ชุมชนตำบลอิเซ ร่วมกันดำเนินการ พัฒนาถนนกันไฟ ป้องกันไฟป่า	๓๐,๐๐๐	๓๐,๐๐๐	๓๐,๐๐๐	๓๐,๐๐๐	๓๐,๐๐๐	ชุมชนร้อยละ ๑	ตำบลอิเซมี ธรรมชาติที่ อุดมสมบูรณ์	สำนักงานปลัด

ที่	โครงการ	วัตถุประสงค์	เป้าหมาย (ผลผลิตของโครงการ)	งบประมาณ					ตัวชี้วัด (KPI)	ผลที่คาดว่าจะ ได้รับ	หน่วยงาน รับผิดชอบหลัก
				๒๕๖๑ (บาท)	๒๕๖๒ (บาท)	๒๕๖๓ (บาท)	๒๕๖๔ (บาท)	๒๕๖๕ (บาท)			
๒๙	รณรงค์การสร้างความ ตระหนักในการอนุรักษ์ ทรัพยากรธรรมชาติ	เพื่อส่งเสริมให้ ประชาชนมี จิตสำนึกในการ อนุรักษ์ ทรัพยากรธรรมชาติ	ประชาชนตำบลอีเซ	๓๐,๐๐๐	๓๐,๐๐๐	๓๐,๐๐๐	๓๐,๐๐๐	๓๐,๐๐๐	ร้อยละ ๑	ตำบลอีเซมี ธรรมชาติที่ อุดมสมบูรณ์	สำนักงานปลัด
๓๐	โครงการกำจัดวัชพืชในแหล่ง น้ำสาธารณะตำบลอีเซ	เพื่อส่งเสริมและ รณรงค์ให้ ประชาชนร่วมกัน พัฒนาแหล่งน้ำ สาธารณะ	แหล่งน้ำที่พัฒนา	๖๐,๐๐๐	๖๐,๐๐๐	๖๐,๐๐๐	๖๐,๐๐๐	๖๐,๐๐๐	๓ แหล่ง	แหล่งน้ำ สะอาดก็เก็บ น้ำได้ดี	สำนักงานปลัด
๓๑	การทำเหล็กกั้นทางเข้าป่า ชุมชนโนนใหญ่	เพื่อป้องกันการ ลักลอบตัดไม้ ทำลายป่า	เหล็กกั้นทางเข้า	๑๐๐,๐๐๐	๑๐๐,๐๐๐	๑๐๐,๐๐๐	๑๐๐,๐๐๐	๑๐๐,๐๐๐	จำนวนเหล็กกั้น	ป่าไม้อุดม สมบูรณ์	กองช่าง
๓๒	โครงการฝึกอบรมแก่อาสา ป้องกันการลักลอบตัดไม้ ทำลายป่า	เพื่อให้ความรู้ใน การป้องกันการตัด ไม้ทำลายป่า	จำนวนผู้เข้าร่วม กิจกรรม	๘๐,๐๐๐	๘๐,๐๐๐	๘๐,๐๐๐	๘๐,๐๐๐	๘๐,๐๐๐	ร้อยละ ๑	ป่าไม้อุดม สมบูรณ์	สำนักงานปลัด
๓๓	(อุดหนุน)โครงการอนุรักษ์ ทรัพยากรป่าไม้	เพื่อส่งเสริมการ อนุรักษ์ ทรัพยากรธรรมชาติ	พื้นที่ป่าตำบลอีเซ	๓๘,๐๐๐	๓๘,๐๐๐	๓๘,๐๐๐	๓๘,๐๐๐	๓๘,๐๐๐	จำนวน ผู้เข้าร่วม โครงการ	พื้นที่ป่ามีความ อุดมสมบูรณ์	สำนักปลัด

๕.๒ ปรับปรุงภูมิทัศน์แหล่งธรรมชาติเพื่อการพักผ่อนหย่อนใจ และการท่องเที่ยว

ที่	โครงการ	วัตถุประสงค์	เป้าหมาย (ผลผลิตของโครงการ)	งบประมาณ					ตัวชี้วัด (KPI)	ผลที่คาดว่าจะ ได้รับ	หน่วยงาน รับผิดชอบหลัก
				๒๕๖๑ (บาท)	๒๕๖๒ (บาท)	๒๕๖๓ (บาท)	๒๕๖๔ (บาท)	๒๕๖๕ (บาท)			
๑	โครงการปรับปรุงภูมิทัศน์ใน เขตพื้นที่ตำบลอิเซ	เพื่อปรับปรุงภูมิ ทัศน์ตำบลอิเซให้ น่าอยู่	๑๒ หมู่	๕๐,๐๐๐	๕๐,๐๐๐	๕๐,๐๐๐	๕๐,๐๐๐	๕๐,๐๐๐	จำนวนชุมชนที่ ร่วมกิจกรรม	ตำบลอิเซมีภูมิ ทัศน์ที่สวยงาม ร่มรื่น น่าอยู่	กองช่าง
๒	โครงการปรับปรุงภูมิทัศน์ บริเวณสี่แยกอิเซ	เพื่อปรับปรุงภูมิ ทัศน์ตำบลอิเซให้ น่าอยู่	สี่แยกอิเซ	๑๐๐,๐๐๐	๑๐๐,๐๐๐	๑๐๐,๐๐๐	๑๐๐,๐๐๐	๑๐๐,๐๐๐	๑ แห่ง	ตำบลอิเซมีภูมิ ทัศน์ที่สวยงาม ร่มรื่น น่าอยู่	กองช่าง
๓	โครงการปรับปรุงภูมิทัศน์ รอบหนองผือ	เพื่อปรับปรุงภูมิ ทัศน์ตำบลอิเซให้ น่าอยู่	หนองผือ	๑๕๐,๐๐๐	๑๕๐,๐๐๐	๑๕๐,๐๐๐	๑๕๐,๐๐๐	๑๕๐,๐๐๐	๑ แห่ง	ตำบลอิเซมีภูมิ ทัศน์ที่สวยงาม ร่มรื่น น่าอยู่	กองช่าง
๔	โครงการปรับปรุงภูมิทัศน์ริม ห้วยทับทัน (ก่อสร้างแนว ป้องกันตลิ่งห้วยทับทัน)	เพื่อปรับปรุงภูมิ ทัศน์ตำบลอิเซให้ น่าอยู่	ริมน้ำห้วยทับทัน	๓๐,๐๐๐,๐๐๐	๓๐,๐๐๐,๐๐๐	๓๐,๐๐๐,๐๐๐	๓๐,๐๐๐,๐๐๐	๓๐,๐๐๐,๐๐๐	๑ แห่ง	ตำบลอิเซมีภูมิ ทัศน์ที่สวยงาม ร่มรื่น น่าอยู่	กองช่าง
๕	โครงการปรับปรุงภูมิทัศน์ รอบหนองหนัก	เพื่อปรับปรุงภูมิ ทัศน์ตำบลอิเซให้ น่าอยู่	หนองหนัก	๑๕๐,๐๐๐	๑๕๐,๐๐๐	๑๕๐,๐๐๐	๑๕๐,๐๐๐	๑๕๐,๐๐๐	๑ แห่ง	ตำบลอิเซมีภูมิ ทัศน์ที่สวยงาม ร่มรื่น น่าอยู่	กองช่าง
๖	โครงการปรับปรุงภูมิทัศน์ บริเวณลานพระใหญ่	เพื่อให้เป็นลาน กิจกรรมต่างๆ	ลานพระใหญ่	๕๐,๐๐๐	๕๐,๐๐๐	๕๐,๐๐๐	๕๐,๐๐๐	๕๐,๐๐๐	๑ แห่ง	ตำบลอิเซมีภูมิ ทัศน์ที่สวยงาม ร่มรื่น น่าอยู่	กองช่าง

ที่	โครงการ	วัตถุประสงค์	เป้าหมาย (ผลผลิตของโครงการ)	งบประมาณ					ตัวชี้วัด (KPI)	ผลที่คาดว่าจะ ได้รับ	หน่วยงาน รับผิดชอบหลัก
				๒๕๖๑ (บาท)	๒๕๖๒ (บาท)	๒๕๖๓ (บาท)	๒๕๖๔ (บาท)	๒๕๖๕ (บาท)			
๗	โครงการปรับปรุงภูมิทัศน์ รอบสระหนองเบบ	เพื่อปรับปรุงภูมิ ทัศน์รอบสระหนอง	หนองเบบ	๘๐,๐๐๐	๘๐,๐๐๐	๘๐,๐๐๐	๘๐,๐๐๐	๘๐,๐๐๐	๑ แห่ง	ตำบลเอีชีมีภูมิ ทัศน์ที่สวยงาม	กองช่าง
๘	โครงการส่งเสริมการท่องเที่ยว เชิงอนุรักษ์,เชิงเกษตรและเชิง นิเวศน์	เพื่อส่งเสริมการ ท่องเที่ยวเชิง อนุรักษ์,เชิงเกษตร และเชิงนิเวศน์	๑๒ หมู่	๓๐๐,๐๐๐	๓๐๐,๐๐๐	๓๐๐,๐๐๐	๓๐๐,๐๐๐	๓๐๐,๐๐๐	จำนวนแหล่ง ท่องเที่ยว	เกิดรายได้กับ ชุมชน	สำนักปลัด
๙	ปรับปรุงภูมิทัศน์รอบสระ หนองเบบ หมู่ที่ ๑	เพื่อให้มีภูมิทัศน์น่า อยู่เป็นสถานที่ออก กำลังกายและ พักผ่อนหย่อนใจใน ชุมชน	ปรับปรุงภูมิทัศน์รอบ สระหนองเบบ	๑๕๐,๐๐๐	๑๕๐,๐๐๐	๑๕๐,๐๐๐	๑๕๐,๐๐๐	๑๕๐,๐๐๐	๑ แห่ง	ประชาชนมี แหล่งพักผ่อน หย่อนใจ	กองช่าง
๑๐	ส่งเสริมการจัดการท่องเที่ยว เชิงอนุรักษ์สิ่งแวดล้อม (ลำน้ำ ห้วยทับทัน)	เพื่อส่งเสริมการ ท่องเที่ยวในชุมชน สร้างรายได้ให้กับ ประชาชนในพื้นที่	มีแหล่งท่องเที่ยวใน ชุมชนที่ดี	๑๕๐,๐๐๐	๑๕๐,๐๐๐	๑๕๐,๐๐๐	๑๕๐,๐๐๐	๑๕๐,๐๐๐	จำนวน ผู้เข้าร่วม โครงการ	ประชาชนมี รายได้เพิ่มขึ้น	สำนักงานปลัด
๑๑	โครงการกระตุ้นเศรษฐกิจและ การท่องเที่ยวในตำบลเอีชี การต่อแพ สร้างห้องน้ำ ฯลฯ	เพื่อส่งเสริมการ ท่องเที่ยวในชุมชน สร้างรายได้ให้กับ ประชาชนในพื้นที่	กิจกรรม	๕๐๐,๐๐๐	๕๐๐,๐๐๐	๕๐๐,๐๐๐	๕๐๐,๐๐๐	๕๐๐,๐๐๐	๑ กิจกรรม	เศรษฐกิจใน พื้นที่ดีขึ้น	กองช่าง
๑๒	ปรับปรุงภูมิทัศน์รอบหมู่บ้าน	เพื่อให้ชุมชนมีภูมิ ทัศน์น่าอยู่	จำนวนผู้เข้าร่วม โครงการ	๕๐,๐๐๐	๕๐,๐๐๐	๕๐,๐๐๐	๕๐,๐๐๐	๕๐,๐๐๐	๑๒ หมู่	ชุมชนน่าอยู่	สำนักงานปลัด

ที่	โครงการ	วัตถุประสงค์	เป้าหมาย (ผลผลิตของโครงการ)	งบประมาณ					ตัวชี้วัด (KPI)	ผลที่คาดว่าจะ ได้รับ	หน่วยงาน รับผิดชอบหลัก
				๒๕๖๑ (บาท)	๒๕๖๒ (บาท)	๒๕๖๓ (บาท)	๒๕๖๔ (บาท)	๒๕๖๕ (บาท)			
๑๓	ปรับปรุงภูมิทัศน์ฝายโสก กระด้างเป็นแหล่งท่องเที่ยว	เพื่อพัฒนาแหล่ง ท่องเที่ยวในตำบลอิ เซ	จำนวนแหล่ง	๑,๕๐๐,๐๐๐	๑,๕๐๐,๐๐๐	๑,๕๐๐,๐๐๐	๑,๕๐๐,๐๐๐	๑,๕๐๐,๐๐๐	๑ แหล่ง	ประชาชนมี รายได้เพิ่มขึ้น	กองช่าง
๑๔	ส่งเสริมลานพระใหญ่ให้เป็น แหล่งท่องเที่ยว	เพื่อพัฒนาแหล่ง ท่องเที่ยวในตำบลอิ เซ	จำนวนแหล่ง	๕,๕๐๐,๐๐๐	๕,๕๐๐,๐๐๐	๕,๕๐๐,๐๐๐	๕,๕๐๐,๐๐๐	๕,๕๐๐,๐๐๐	๑ แหล่ง	ประชาชนมี รายได้เพิ่มขึ้น	กองช่าง
๑๕	โครงการต่อรถราง รถลาก เพื่อส่งเสริมการท่องเที่ยว	เพื่อส่งเสริมการ ท่องเที่ยวในชุมชน สร้างรายได้ให้กับ ประชาชนในพื้นที่	จำนวนรถ	๒๐๐,๐๐๐	๒๐๐,๐๐๐	๒๐๐,๐๐๐	๒๐๐,๐๐๐	๒๐๐,๐๐๐	๒ คัน	ประชาชนมี รายได้เพิ่มขึ้น	กองช่าง
๑๖	ส่งเสริมการท่องเที่ยวเชิงนิเวศ ลำน้ำห้วยทับทัน	เพื่อส่งเสริมการ ท่องเที่ยวในชุมชน สร้างรายได้ให้กับ ประชาชนในพื้นที่	จำนวนผู้เข้าร่วม โครงการ	๒๐๐,๐๐๐	๒๐๐,๐๐๐	๒๐๐,๐๐๐	๒๐๐,๐๐๐	๒๐๐,๐๐๐	ร้อยละ ๒	ประชาชนมี รายได้เพิ่มขึ้น	สำนักงานปลัด
๑๗	โครงการปรับปรุงภูมิทัศน์ บริเวณสถานีสูบน้ำด้วยไฟฟ้า บ้านหนองฮู	เพื่อปรับปรุงภูมิ ทัศน์ให้สวยงาม เป็นที่พักผ่อนของ ประชาชน	สถานีสูบน้ำบ้าน หนองฮู	๘๐,๐๐๐	๘๐,๐๐๐	๘๐,๐๐๐	๘๐,๐๐๐	๘๐,๐๐๐	๑ แห่ง	มีภูมิทัศน์ที่ สวยงาม ร่มรื่น น่าอยู่	กองช่าง

๕.๓ การสนับสนุนงานด้านการศึกษา และนันทนาการ

ที่	โครงการ	วัตถุประสงค์	เป้าหมาย (ผลผลิตของโครงการ)	งบประมาณ					ตัวชี้วัด (KPI)	ผลที่คาดว่าจะ ได้รับ	หน่วยงาน รับผิดชอบหลัก
				๒๕๖๑ (บาท)	๒๕๖๒ (บาท)	๒๕๖๓ (บาท)	๒๕๖๔ (บาท)	๒๕๖๕ (บาท)			
๑	โครงการปั่นจักรยานสร้าง สุขภาพ	เพื่อส่งเสริมให้ ประชาชนหันมาใส่ ใจสุขภาพ	ตำบลอิเซ	๕๐,๐๐๐	๕๐,๐๐๐	๕๐,๐๐๐	๕๐,๐๐๐	๕๐,๐๐๐	จำนวน ผู้เข้าร่วม กิจกรรม	ประชาชนมี สุขภาพแข็งแรง	กองการศึกษา
๒	โครงการแข่งขันกีฬาท้องถิ่น สัมพันธ์อำเภอโพธิ์ศรีสุวรรณ	เพื่อสร้าง ความสัมพันธ์อันดี ขององค์กร ปกครองส่วนท้องถิ่น	เจ้าหน้าที่ท้องถิ่น อบต.อิเซ	๕๐,๐๐๐	๕๐,๐๐๐	๕๐,๐๐๐	๕๐,๐๐๐	๕๐,๐๐๐	จำนวน ผู้เข้าร่วม กิจกรรม	เกิด ความสัมพันธ์ อันดีระหว่าง หน่วยงาน	กองการศึกษา
๓	โครงการการแข่งขันกีฬา มวลชนตำบลอิเซ กีฬาปีใหม่ ต้านภัยยาเสพติด ปลอดภัย ปลอดภัย	เพื่อให้เยาวชนหัน มาใส่ใจกับการออก กำลังกายไม่พึ่งพา ยาเสพติด	ประชาชนตำบลอิเซ	๑๐๐,๐๐๐	๑๐๐,๐๐๐	๑๐๐,๐๐๐	๑๐๐,๐๐๐	๑๐๐,๐๐๐	จำนวน ผู้เข้าร่วม กิจกรรม	ประชาชนมี สุขภาพแข็งแรง	กองการศึกษา
๔	โครงการสนับสนุนการจัดซื้อ วัสดุอุปกรณ์ทางการศึกษาใน ชุมชนตลอดจนส่งเสริมกีฬา นันทนาการในโรงเรียน	เพื่อส่งเสริมทักษะ ด้านกีฬา และใช้ เวลาว่างให้เกิด ประโยชน์	๑ ครั้ง/ปี	๕๐,๐๐๐	๕๐,๐๐๐	๕๐,๐๐๐	๕๐,๐๐๐	๕๐,๐๐๐	จำนวนชุมชนที่ ได้รับการ สนับสนุน	ประชาชนมี อุปกรณ์ในการ ออกกำลังกาย	กองการศึกษา
๕	(อุดหนุน)โครงการมหกรรม การแข่งขันกีฬาด้านยาเสพติด "โพธิ์ศรีสุวรรณเกมส์"	เพื่อส่งเสริมการ แข่งขันกีฬาเพื่อ สร้างความสามัคคี ในท้องถิ่น	เจ้าหน้าที่ท้องถิ่น, ประชาชนตำบลอิเซ	๒๐,๐๐๐	๒๐,๐๐๐	๒๐,๐๐๐	๒๐,๐๐๐	๒๐,๐๐๐	จำนวนชุมชนที่ ได้รับการ สนับสนุน	ประชาชนมี อุปกรณ์ในการ ออกกำลังกาย	กองการศึกษา
รวม	๕๕ โครงการ			๔๓,๔๒๘,๐๐๐	๔๓,๔๒๘,๐๐๐	๔๓,๔๒๘,๐๐๐	๔๓,๔๒๘,๐๐๐	๔๓,๔๒๘,๐๐๐			

**รายละเอียดโครงการพัฒนา
แผนพัฒนาท้องถิ่น (พ.ศ.๒๕๖๑-๒๕๖๔)
องค์การบริหารส่วนตำบลอีเซ**

แบบ ผ. ๐๒

ก. ยุทธศาสตร์จังหวัดที่ ๔ การเสริมสร้างความมั่นคงและการรักษาความสงบเรียบร้อย

ข. ยุทธศาสตร์การพัฒนาขององค์กรปกครองส่วนท้องถิ่นในเขตจังหวัด ที่ ๒ การเสริมสร้างภูมิคุ้มกันทางสังคม และคุณภาพชีวิตที่ดี

๖. ยุทธศาสตร์ การพัฒนาการจัดระเบียบชุมชน/สังคม และรักษาความสงบเรียบร้อย

๖.๑ การป้องกันและบรรเทาสาธารณภัย และการรักษาความสงบเรียบร้อย และความปลอดภัยในชีวิตและทรัพย์สิน

ที่	โครงการ	วัตถุประสงค์	เป้าหมาย (ผลผลิตของโครงการ)	งบประมาณ					ตัวชี้วัด (KPI)	ผลที่คาดว่าจะ ได้รับ	หน่วยงาน รับผิดชอบหลัก
				๒๕๖๑ (บาท)	๒๕๖๒ (บาท)	๒๕๖๓ (บาท)	๒๕๖๔ (บาท)	๒๕๖๕ (บาท)			
๑	โครงการฝึกป้องกันและบรรเทาสาธารณภัยแก่ชุมชน	เพื่อฝึกการให้ความช่วยเหลือผู้ประสบสาธารณภัยในตำบลอีเซ	๑๒ หมู่บ้าน	๕๐,๐๐๐	๕๐,๐๐๐	๕๐,๐๐๐	๕๐,๐๐๐	๕๐,๐๐๐	จำนวนผู้เข้าร่วมกิจกรรม	สามารถให้ความช่วยเหลือประชาชนได้อย่างทันท่วงที	สำนักปลัด
๒	โครงการตั้งจุดบริการประชาชนในช่วงเทศกาลต่างๆ	เพื่อป้องกันภัยและการให้บริการประชาชนในช่วงเทศกาลต่างๆ	จุดบริการประชาชน ๑ จุด	๖๐,๐๐๐	๖๐,๐๐๐	๖๐,๐๐๐	๖๐,๐๐๐	๖๐,๐๐๐	- เทศกาลปีใหม่ - เทศกาลสงกรานต์	ประชาชนได้พักผ่อนในการเดินทางไกล ช่วยลดอุบัติเหตุ	สำนักปลัด
๓	โครงการบริการการแพทย์ฉุกเฉิน (๑๖๖๙) ศูนย์กู้ชีพ อบต.อีเซ	เพื่อให้บริการประชาชนด้านการแพทย์ฉุกเฉิน	ศูนย์กู้ชีพ อบต.อีเซ	๓๕๐,๐๐๐	๓๕๐,๐๐๐	๓๕๐,๐๐๐	๓๕๐,๐๐๐	๓๕๐,๐๐๐	ความพึงพอใจผู้รับบริการ	ลดอัตราการบาดเจ็บรุนแรง และสามารถนำส่งผู้ป่วยเจ็บได้ทันเวลา	สำนักปลัด

ที่	โครงการ	วัตถุประสงค์	เป้าหมาย (ผลผลิตของโครงการ)	งบประมาณ					ตัวชี้วัด (KPI)	ผลที่คาดว่าจะ ได้รับ	หน่วยงาน รับผิดชอบหลัก
				๒๕๖๑ (บาท)	๒๕๖๒ (บาท)	๒๕๖๓ (บาท)	๒๕๖๔ (บาท)	๒๕๖๕ (บาท)			
๔	โครงการช่วยเหลือผู้ประสบสาธารณภัยตำบลโอ๊ะโฮ๊ะ	เพื่อให้การช่วยเหลือผู้ประสบภัยเบื้องต้น	ตำบลโอ๊ะโฮ๊ะ	๑๐๐,๐๐๐	๑๐๐,๐๐๐	๑๐๐,๐๐๐	๑๐๐,๐๐๐	๑๐๐,๐๐๐	จำนวนผู้ประสบภัยที่ได้รับการช่วยเหลือ	ประชาชนสามารถพึ่งพาตนเองได้เมื่อประสบภัย	สำนักปลัด
๕	โครงการฝึกอบรมทบทวนอาสาสมัครป้องกันภัยฝ่ายพลเรือนตำบลโอ๊ะโฮ๊ะ	เพื่อให้อาสาสมัครป้องกันภัยฝ่ายพลเรือนตำบลโอ๊ะโฮ๊ะ มีสมรรถภาพและมีความพร้อมในการปฏิบัติหน้าที่	อปพร. ๑๒ หมู่บ้าน	๑๕๐,๐๐๐	๑๕๐,๐๐๐	๑๕๐,๐๐๐	๑๕๐,๐๐๐	๑๕๐,๐๐๐	จำนวน อปพร. ที่เข้าร่วมกิจกรรม	ตำบลโอ๊ะโฮ๊ะมีความพร้อมในการป้องกันและบรรเทาสาธารณภัย	สำนักปลัด
๖	โครงการป้องกันดูแลรักษาพิทักษ์ป่าชุมชน	เพื่อเพิ่มประสิทธิภาพในการในองค์กร	วัสดุ อุปกรณ์และสิ่งจำเป็นในการบริการประชาชน	๑๕๐,๐๐๐	๑๕๐,๐๐๐	๑๕๐,๐๐๐	๑๕๐,๐๐๐	๑๕๐,๐๐๐	ความพึงพอใจผู้รับบริการ	ประชาชนได้รับบริการด้วยความสะดวกรวดเร็ว	สำนักปลัด, กองช่าง, กองคลัง, กองการศึกษา, กองสวัสดิการ
๗	โครงการติดตั้งป้ายจราจรและป้ายสัญลักษณ์ในพื้นที่ตำบลโอ๊ะโฮ๊ะ	เพื่อแสดงสัญลักษณ์การจราจร	ป้ายจราจรในพื้นที่ตำบลโอ๊ะโฮ๊ะ	๕๐,๐๐๐	๕๐,๐๐๐	๕๐,๐๐๐	๕๐,๐๐๐	๕๐,๐๐๐	จำนวนป้ายจราจร	อุบัติเหตุในพื้นที่ลดลง	กองช่าง
๘	โครงการจัดซื้อวัสดุ-อุปกรณ์ในการป้องกันและบรรเทาสาธารณภัย	เพื่อให้มีอุปกรณ์ในการป้องกันที่พร้อมใช้งานและมีประสิทธิภาพ	๑๒ หมู่บ้าน	๑๐๐,๐๐๐	๑๐๐,๐๐๐	๑๐๐,๐๐๐	๑๐๐,๐๐๐	๑๐๐,๐๐๐	จำนวนอุปกรณ์ที่ดีพร้อมในการปฏิบัติงาน	ประชาชนได้รับความปลอดภัยในการทำงาน	สำนักปลัด

ที่	โครงการ	วัตถุประสงค์	เป้าหมาย (ผลผลิตของโครงการ)	งบประมาณ					ตัวชี้วัด (KPI)	ผลที่คาดว่าจะ ได้รับ	หน่วยงาน รับผิดชอบหลัก
				๒๕๖๑ (บาท)	๒๕๖๒ (บาท)	๒๕๖๓ (บาท)	๒๕๖๔ (บาท)	๒๕๖๕ (บาท)			
๙	โครงการแก้ปัญหาการขับขี้นผิดกฎจราจร	เพื่อส่งเสริมการขับขี้นให้เกิดความปลอดภัย ลดปัญหาการรบกวนชุมชน เช่น รถแต่ง, รถแข่ง ฯลฯ	๑๒ หมู่บ้าน	๑๐,๐๐๐	๑๐,๐๐๐	๑๐,๐๐๐	๑๐,๐๐๐	๑๐,๐๐๐	จำนวนผู้เข้าร่วมกิจกรรม	ลดการเกิดอุบัติเหตุในชุมชน	สำนักปลัด
๑๐	โครงการฝึกจัดตั้งอาสาสมัคร อปพร. ตำบลฮีเซ	เพื่อฝึกอบรมจัดตั้ง อปพร. ตำบลฮีเซ ให้มีความพร้อมในการป้องกันและบรรเทาสาธารณภัยในพื้นที่	ร้อยละ ๒ ของประชากร	๓๐๐,๐๐๐	๓๐๐,๐๐๐	๓๐๐,๐๐๐	๓๐๐,๐๐๐	๓๐๐,๐๐๐	จำนวนผู้เข้ารับการฝึกอบรม	ประชาชนได้รับความปลอดภัยมากขึ้น	สำนักปลัด
๑๑	โครงการฝึกอบรมให้ความรู้ด้านการจัดการภัยธรรมชาติ	เพื่อฝึกการจัดการภัยธรรมชาติ ให้เจ้าหน้าที่และประชาชนมีความพร้อมในการปฏิบัติงาน	มีชุดปฏิบัติงานป้องกันภัยธรรมชาติ	๕๐,๐๐๐	๕๐,๐๐๐	๕๐,๐๐๐	๕๐,๐๐๐	๕๐,๐๐๐	จำนวนผู้เข้ารับการฝึกอบรมร้อยละ ๒	มีชุดปฏิบัติงานป้องกันภัยธรรมชาติ	สำนักปลัด
๑๒	ติดตั้งสัญญาณไฟกระพริบ บริเวณจุดเสี่ยง บ้านฮีเซ ม.๕, ม.๗)	เพื่อให้ประชาชนเกิดความปลอดภัยจากการใช้สัญจร	จำนวนไฟกระพริบ	๑๐๐,๐๐๐	๑๐๐,๐๐๐	๑๐๐,๐๐๐	๑๐๐,๐๐๐	๑๐๐,๐๐๐	๒ จุด	ประชาชนได้รับความปลอดภัยมากขึ้น	สำนักปลัด

๖.๒ การส่งเสริมประชาธิปไตย ความเสมอภาค สิทธิเสรีภาพของประชาชนในการพัฒนาท้องถิ่น

ที่	โครงการ	วัตถุประสงค์	เป้าหมาย (ผลผลิตของโครงการ)	งบประมาณ					ตัวชี้วัด (KPI)	ผลที่คาดว่าจะ ได้รับ	หน่วยงาน รับผิดชอบหลัก
				๒๕๖๑ (บาท)	๒๕๖๒ (บาท)	๒๕๖๓ (บาท)	๒๕๖๔ (บาท)	๒๕๖๕ (บาท)			
๑	โครงการจัดเวทีประชาคมเพื่อรับฟังปัญหาและความต้องการของประชาชนตำบลอิเซ	เพื่อรับฟังปัญหาและความต้องการของประชาชน	ตำบลอิเซ	๖๐,๐๐๐	๖๐,๐๐๐	๖๐,๐๐๐	๖๐,๐๐๐	๖๐,๐๐๐	จำนวนผู้เข้าร่วมโครงการ	ปัญหาได้รับการแก้ไข	สำนักปลัด
๒	โครงการส่งเสริมความรู้ ความเข้าใจและการมีส่วนร่วมตามระบอบประชาธิปไตย	เพื่อส่งเสริมสิทธิเสรีภาพของประชาชนในการแสดงออก	ตำบลอิเซ	๒๐,๐๐๐	๒๐,๐๐๐	๒๐,๐๐๐	๒๐,๐๐๐	๒๐,๐๐๐	จำนวนผู้เข้าร่วมโครงการ	ประชาชนมีสิทธิเสรีภาพในการแสดงออก	สำนักปลัด
๓	โครงการเสริมสร้างความปรองดองสมานฉันท์ในชุมชน	เพื่อส่งเสริมการมีส่วนร่วม และการทำกิจกรรมเสริมสร้างความรักความสามัคคี	ตำบลอิเซ	๒๐,๐๐๐	๒๐,๐๐๐	๒๐,๐๐๐	๒๐,๐๐๐	๒๐,๐๐๐	จำนวนผู้เข้าร่วมโครงการ	ประชาชนได้ทำกิจกรรมร่วมกัน มีความเข้าใจซึ่งกันและกัน	สำนักปลัด
๔	โครงการส่งเสริมสนับสนุนและจัดการเลือกตั้ง	เพื่อรณรงค์ให้ประชาชนได้ออกไปใช้สิทธิการเลือกตั้งและเตรียมการเลือกตั้งในระดับท้องถิ่นและระดับชาติ	ส่งเสริมสนับสนุนการจัดการเลือกตั้ง	๑๐๐,๐๐๐	๑๐๐,๐๐๐	๑๐๐,๐๐๐	๑๐๐,๐๐๐	๑๐๐,๐๐๐	งบประมาณ	ประชาชนได้ใช้สิทธิในการเลือกตั้ง	สำนักปลัด

ที่	โครงการ	วัตถุประสงค์	เป้าหมาย (ผลผลิตของโครงการ)	งบประมาณ					ตัวชี้วัด (KPI)	ผลที่คาดว่าจะ ได้รับ	หน่วยงาน รับผิดชอบหลัก
				๒๕๖๑ (บาท)	๒๕๖๒ (บาท)	๒๕๖๓ (บาท)	๒๕๖๔ (บาท)	๒๕๖๕ (บาท)			
๕	โครงการจัดฝึกอบรมให้ความรู้เกี่ยวกับ พ.ร.บ.ข้อมูลข่าวสารของทางราชการ พ.ศ.๒๕๔๐	เพื่อให้เจ้าหน้าที่ท้องถิ่นและประชาชนในพื้นที่มีความรู้เกี่ยวกับ พ.ร.บ.ข้อมูลข่าวสารของทางราชการ	จำนวนกิจกรรม	๓๐,๐๐๐	๓๐,๐๐๐	๓๐,๐๐๐	๓๐,๐๐๐	๓๐,๐๐๐	จำนวนผู้เข้าร่วมโครงการ	ประชาชนมีความรู้และรับทราบข้อมูลข่าวสารของทางราชการ	สำนักปลัด
๖	โครงการฝึกอบรมเพื่อสร้างความรู้ความเข้าใจเกี่ยวกับการป้องกันผลประโยชน์ทับซ้อนแก่เจ้าหน้าที่ท้องถิ่น อบต.อีเซ	เพื่อสร้างความรู้ความเข้าใจเกี่ยวกับการป้องกันผลประโยชน์ทับซ้อน	จำนวนกิจกรรม	๒๐,๐๐๐	๒๐,๐๐๐	๒๐,๐๐๐	๒๐,๐๐๐	๒๐,๐๐๐	จำนวนผู้เข้าร่วมโครงการ	ผู้เข้ารับการอบรมมีความรู้ความเข้าใจเกี่ยวกับการป้องกันผลประโยชน์ทับซ้อน	สำนักปลัด
๗	โครงการฝึกอบรมเชิงปฏิบัติการจัดทำแผนพัฒนาท้องถิ่น	เพื่อให้ประชาชนมีความรู้และร่วมในการพัฒนาท้องถิ่นของตนเอง	ประชาชน และตัวแทนกลุ่มต่างๆ	๓๐,๐๐๐	๓๐,๐๐๐	๓๐,๐๐๐	๓๐,๐๐๐	๓๐,๐๐๐	จำนวนผู้เข้าร่วมโครงการ	ประชาชนเข้ามามีส่วนร่วมในการพัฒนาท้องถิ่น	สำนักปลัด

๖.๓ การพัฒนาการป้องกันและแก้ไขปัญหายาเสพติด

ที่	โครงการ	วัตถุประสงค์	เป้าหมาย (ผลผลิตของโครงการ)	งบประมาณ					ตัวชี้วัด (KPI)	ผลที่คาดว่าจะ ได้รับ	หน่วยงาน รับผิดชอบหลัก
				๒๕๖๑ (บาท)	๒๕๖๒ (บาท)	๒๕๖๓ (บาท)	๒๕๖๔ (บาท)	๒๕๖๕ (บาท)			
๑	โครงการฝึกอบรมการป้องกันและแก้ไขปัญหายาเสพติดในชุมชนและสถานศึกษา	เพื่อส่งเสริมการแก้ไขปัญหายาเสพติดในชุมชน	๑๒ หมู่	๕๐,๐๐๐	๕๐,๐๐๐	๕๐,๐๐๐	๕๐,๐๐๐	๕๐,๐๐๐	จำนวนผู้เข้าร่วมโครงการ	ปัญหายาเสพติดในชุมชนลดลง	สำนักปลัด
๒	โครงการเยาวชนต้นแบบ (ส่งเสริมคนดี)	เพื่อจัดกิจกรรมให้เยาวชนได้แสดงออกในทางที่เหมาะสม	เยาวชนตำบลอิเซ	๒๐,๐๐๐	๒๐,๐๐๐	๒๐,๐๐๐	๒๐,๐๐๐	๒๐,๐๐๐	จำนวนผู้เข้าร่วมโครงการ	เกิดชุมชนเข้มแข็งเยาวชนช่วยเหลือแนะนำซึ่งกันและกัน	สำนักปลัด
๓	โครงการอบรมผู้นำสัมมาชีพเพื่อสร้างวิทยากรชุมชน	เพื่อจัดการฝึกอบรมผู้นำสัมมาชีพเพื่อสร้างวิทยากรชุมชน	หมู่ละ ๑ คน	๕,๐๐๐	๕,๐๐๐	๕,๐๐๐	๕,๐๐๐	๕,๐๐๐	๑๒ คน	เกิดวิทยากรในชุมชน	สำนักปลัด
๔	โครงการดำเนินการป้องกันและแก้ไขปัญหายาเสพติดตามนโยบายรัฐบาล	เพื่อฝึกอบรมให้ความรู้แก่ประชาชนและเยาวชนในการป้องกันและแก้ไขปัญหายาเสพติด	ประชาชนและเยาวชนตำบลอิเซ	๒๐,๐๐๐	๒๐,๐๐๐	๒๐,๐๐๐	๒๐,๐๐๐	๒๐,๐๐๐	จำนวนผู้เข้าร่วมโครงการ	ประชาชนมีความรู้สามารถปฏิบัติตนให้ห่างไกลยาเสพติดได้	สำนักปลัด
๕	(อุดหนุน)โครงการป้องกันและแก้ไขปัญหายาเสพติด	เพื่อดำเนินการป้องกันและแก้ไขปัญหายาเสพติดในพื้นที่	ประชาชนตำบลอิเซ	๒๐,๐๐๐	๒๐,๐๐๐	๒๐,๐๐๐	๒๐,๐๐๐	๒๐,๐๐๐	จำนวนผู้เข้าร่วมโครงการ	ประชาชนมีความรู้สามารถปฏิบัติตนให้ห่างไกลยาเสพติดได้	สำนักปลัด
๖	(อุดหนุน)โครงการป้องกัน เฝ้าระวัง และแก้ไขปัญหายาเสพติดจังหวัดศรีสะเกษ	เพื่อส่งเสริมการแก้ไขปัญหายาเสพติดในพื้นที่	จำนวน ๑๒ หมู่	๕,๐๐๐	๕,๐๐๐	๕,๐๐๐	๕,๐๐๐	๕,๐๐๐	จำนวนผู้เข้าร่วมโครงการ	ประชาชนห่างไกลยาเสพติด	สำนักปลัด

๖.๔ การสร้างความเข้มแข็งแก่ชุมชน

ที่	โครงการ	วัตถุประสงค์	เป้าหมาย (ผลผลิตของโครงการ)	งบประมาณ					ตัวชี้วัด (KPI)	ผลที่คาดว่าจะ ได้รับ	หน่วยงาน รับผิดชอบหลัก
				๒๕๖๑ (บาท)	๒๕๖๒ (บาท)	๒๕๖๓ (บาท)	๒๕๖๔ (บาท)	๒๕๖๕ (บาท)			
๑	โครงการพัฒนาชุมชนท้องถิ่นนำ อยู่เพื่อการขับเคลื่อนเครือข่าย ตำบลสุขภาวะ	เพื่อให้ได้ข้อมูลของ แหล่ง หรือกลุ่ม อาชีพต่างๆ ในชุมชน	ตำบลอีเซ	๑๐๐,๐๐๐	๑๐๐,๐๐๐	๑๐๐,๐๐๐	๑๐๐,๐๐๐	๑๐๐,๐๐๐	ชุมชนที่เข้าร่วม กิจกรรม	ประชาชนสามารถ ช่วยเหลือตัวเองได้ อย่างยั่งยืน	สำนักปลัด
๒	โครงการรณรงค์ปลอดเหล้าใน งานศพ งานบุญ ฯลฯ	เพื่อให้ประชาชนรู้ถึง โทษของการดื่มสุรา และช่วยส่งเสริมงาน บุญปลอดเหล้า	ตำบลอีเซ	๒๐,๐๐๐	๒๐,๐๐๐	๒๐,๐๐๐	๒๐,๐๐๐	๒๐,๐๐๐	จำนวนชุมชนที่ ร่วมกิจกรรม	ชุมชนมีความสุข มากขึ้น	สำนักปลัด
๓	โครงการจัดอบรมเยาวชน สาน สามัคคีตำบลอีเซ	เพื่อจัดการฝึกอบรม เข้าค่ายให้เยาวชน เกิดความรักสามัคคี ในชุมชน	เยาวชนตำบลอีเซ	๕๐,๐๐๐	๕๐,๐๐๐	๕๐,๐๐๐	๕๐,๐๐๐	๕๐,๐๐๐	จำนวนผู้เข้าร่วม โครงการ	ลดปัญหาเยาวชน ในตำบลอีเซ	สำนักปลัด
๔	โครงการส่งเสริมการแก้ไขปัญหา การดื่มเครื่องดื่มแอลกอฮอล์ใน ตำบลอีเซ	เพื่อให้ความรู้ในการ จำหน่ายเรื่องดื่ม แอลกอฮอล์และโทษ ของการดื่ม	ตำบลอีเซ	๕๐,๐๐๐	๕๐,๐๐๐	๕๐,๐๐๐	๕๐,๐๐๐	๕๐,๐๐๐	จำนวนผู้เข้าร่วม โครงการ	ชุมชนมีความสุข มากขึ้น	สำนักปลัด
รวม	๒๙ โครงการ			๒,๐๙๐,๐๐๐	๒,๐๙๐,๐๐๐	๒,๐๙๐,๐๐๐	๒,๐๙๐,๐๐๐	๒,๐๙๐,๐๐๐			

รายละเอียดโครงการพัฒนา
แผนพัฒนาท้องถิ่น (พ.ศ.๒๕๖๑-๒๕๖๕)
องค์การบริหารส่วนตำบลเอืเซ

แบบ ผ. ๐๒

ก. ยุทธศาสตร์จังหวัดที่ ๔ การเสริมสร้างความมั่นคงและการรักษาความสงบเรียบร้อย

ข. ยุทธศาสตร์การพัฒนาขององค์กรปกครองส่วนท้องถิ่นในเขตจังหวัด ที่ ๒ การเสริมสร้างภูมิคุ้มกันทางสังคม และคุณภาพชีวิตที่ดี

๗. ยุทธศาสตร์ การพัฒนาการบริหารจัดการองค์กรปกครองส่วนท้องถิ่น

๗.๑ การพัฒนางานบริหารจัดการและการดำเนินตามนโยบายรัฐบาล

ที่	โครงการ	วัตถุประสงค์	เป้าหมาย (ผลผลิตของโครงการ)	งบประมาณและที่ผ่านมา					ตัวชี้วัด (KPI)	ผลที่คาดว่าจะ ได้รับ	หน่วยงาน รับผิดชอบหลัก
				๒๕๖๑ (บาท)	๒๕๖๒ (บาท)	๒๕๖๓ (บาท)	๒๕๖๔ (บาท)	๒๕๖๕ (บาท)			
๑	โครงการสนับสนุนนโยบายสำคัญของรัฐ กระทรวง ทบวง กรม	เพื่อให้การดำเนินการตามนโยบายของรัฐเป็นไปอย่างเรียบร้อย	การดำเนินการตามหนังสือสั่งการ	๕๐,๐๐๐	๕๐,๐๐๐	๕๐,๐๐๐	๕๐,๐๐๐	๕๐,๐๐๐	จำนวนกิจกรรมที่ได้ดำเนินการ	สามารถตอบสนองนโยบายของรัฐบาลได้อย่างทันท่วงที	สำนักปลัด
๒	โครงการเทิดทูลและธำรงไว้ซึ่งสถาบันหลักของชาติ การจัดงานวันรัฐพิธี วันสำคัญของชาติ ศาสนา พระมหากษัตริย์	เพื่อร่วมแสดงความจงรักภักดีและสำนึกในพระมหากรุณาธิคุณ	ประชาชนในพื้นที่ตำบลเอืเซ	๕๐,๐๐๐	๕๐,๐๐๐	๕๐,๐๐๐	๕๐,๐๐๐	๕๐,๐๐๐	จำนวนผู้เข้าร่วมกิจกรรม	ได้แสดงออกซึ่งความจงรักภักดีและสำนึกในพระมหากรุณาธิคุณ	สำนักปลัด
๓	โครงการพัฒนาและส่งเสริมการสร้างฝายชะลอน้ำเพื่อป้องกันและบรรเทาปัญหาภัยแล้ง	เพื่อส่งเสริมการสร้างฝายชะลอน้ำ	ฝายชะลอน้ำที่ดี	๕๐๐,๐๐๐	๕๐๐,๐๐๐	๕๐๐,๐๐๐	๕๐๐,๐๐๐	๕๐๐,๐๐๐	๑ แห่ง	ประชาชนมีน้ำเพียงพอในการทำการเกษตร	กองช่าง

ที่	โครงการ	วัตถุประสงค์	เป้าหมาย (ผลผลิตของโครงการ)	งบประมาณและที่ผ่านมา					ตัวชี้วัด (KPI)	ผลที่คาดว่าจะ ได้รับ	หน่วยงาน รับผิดชอบหลัก
				๒๕๖๑ (บาท)	๒๕๖๒ (บาท)	๒๕๖๓ (บาท)	๒๕๖๔ (บาท)	๒๕๖๕ (บาท)			
๔	โครงการพัฒนาระบบสารสนเทศเพื่อการสื่อสาร (อินเทอร์เน็ตตำบล)	เพื่อให้ประชาชนได้รับข้อมูลข่าวสารที่รวดเร็วมีประสิทธิภาพ	๑ แห่ง	๑๐๐,๐๐๐	๑๐๐,๐๐๐	๑๐๐,๐๐๐	๑๐๐,๐๐๐	๑๐๐,๐๐๐	จำนวนผู้ใช้งาน	ประชาชนได้รับข้อมูลข่าวสารที่รวดเร็วทันเหตุการณ์	สำนักปลัด
๕	โครงการพัฒนาศักยภาพผู้บริหาร ส.อบต. พนักงาน พนักงานจ้าง ผู้นำชุมชน ตลอดจนหน่วยงานอื่นที่เกี่ยวข้อง	เพื่อเพิ่มศักยภาพให้ผู้เข้าร่วมโครงการ	ผู้บริหาร ส.อบต. พนักงาน พนักงานจ้าง ผู้นำชุมชน คณะกรรมการพัฒนา และผู้สังเกตการณ์	๓๐๐,๐๐๐	๓๐๐,๐๐๐	๓๐๐,๐๐๐	๓๐๐,๐๐๐	๓๐๐,๐๐๐	จำนวนผู้เข้าร่วมกิจกรรม	ตำบลเอื้ได้ แนวทางการพัฒนาที่หลากหลายและยั่งยืน	สำนักปลัด
๖	โครงการปรับสภาพแวดล้อมและสิ่งอำนวยความสะดวกของประชาชนให้เหมาะสมปลอดภัย	เพื่ออำนวยความสะดวกแก่ประชาชนผู้มาติดต่อราชการ	วัสดุ อุปกรณ์และสิ่งจำเป็นในการบริการประชาชน	๑๕๐,๐๐๐	๑๕๐,๐๐๐	๑๕๐,๐๐๐	๑๕๐,๐๐๐	๑๕๐,๐๐๐	ความพึงพอใจผู้รับบริการ	ประชาชนได้รับบริการด้วยความสะดวกรวดเร็ว	สำนักปลัด, กองช่าง, กองคลัง, กองการศึกษา, กองสวัสดิการ
๗	โครงการส่งเสริมขีดความสามารถให้บุคลากร อบต.	เพื่อเพิ่มศักยภาพให้กับบุคลากร	การฝึกอบรมเจ้าหน้าที่ท้องถิ่น	๒๐๐,๐๐๐	๒๐๐,๐๐๐	๒๐๐,๐๐๐	๒๐๐,๐๐๐	๒๐๐,๐๐๐	จำนวนผู้เข้าฝึกอบรม	บุคลากรมีความรู้ความเข้าใจและมีประสิทธิภาพการทำงานเพิ่มขึ้น	สำนักปลัด, กองช่าง, กองคลัง, กองการศึกษา, กองสวัสดิการ

ที่	โครงการ	วัตถุประสงค์	เป้าหมาย (ผลผลิตของโครงการ)	งบประมาณและที่ผ่านมา					ตัวชี้วัด (KPI)	ผลที่คาดว่าจะ ได้รับ	หน่วยงาน รับผิดชอบหลัก
				๒๕๖๑ (บาท)	๒๕๖๒ (บาท)	๒๕๖๓ (บาท)	๒๕๖๔ (บาท)	๒๕๖๕ (บาท)			
๘	โครงการจ่ายเงินเพื่อประโยชน์ ตอบแทนอื่นเป็นกรณีพิเศษแก่ ข้าราชการ ลูกจ้างประจำ และ พนักงานจ้าง	เพื่อเป็นขวัญและ กำลังใจแก่ ผู้ปฏิบัติงานกับ องค์กร	ข้าราชการ ลูกจ้างประจำ และ พนักงานจ้าง	๕๐๐,๐๐๐	๕๐๐,๐๐๐	๕๐๐,๐๐๐	๕๐๐,๐๐๐	๕๐๐,๐๐๐	ปีละ ๑ ครั้ง	บุคลากรมีขวัญ และกำลังใจใน การปฏิบัติงาน กับองค์กร	สำนักปลัด,กอง ช่าง,กองคลัง,กอง การศึกษา,กอง สวัสดิการ
๙	โครงการจัดทำแผนที่ภาษี	เพื่อให้การ จัดเก็บภาษีมี ประสิทธิภาพ	พื้นที่ตำบลโอ๊ะ โฮ๊ะ	๑๕๐,๐๐๐	๑๕๐,๐๐๐	๑๕๐,๐๐๐	๑๕๐,๐๐๐	๑๕๐,๐๐๐	แผนที่ภาษี	การจัดเก็บมี ประสิทธิภาพ	กองคลัง
๑๐	โครงการประเมินผล ประสิทธิภาพการปฏิบัติ ราชการขององค์กรปกครอง ส่วนท้องถิ่น	เพื่อประเมินผล การดำเนินงาน ขององค์กร ปกครองส่วน ท้องถิ่น	ประชาชนในพื้นที่ตำบล โอ๊ะโฮ๊ะ	๓๐,๐๐๐	๓๐,๐๐๐	๓๐,๐๐๐	๓๐,๐๐๐	๓๐,๐๐๐	ร้อยละความ พึงพอใจ	ได้ปรับปรุงการ บริการให้ สามารถ ตอบสนองความ ต้องการของ ประชาชนได้ดีขึ้น	สำนักปลัด,กอง ช่าง,กองคลัง,กอง การศึกษา,กอง สวัสดิการ
๑๑	โครงการซื้อที่ดินเพื่อขยายพื้นที่ อบต.โอ๊ะโฮ๊ะ	เพื่อจัดที่ดินใน การพัฒนา องค์กรปกครอง ส่วนท้องถิ่นใน อนาคต	ที่ดินทิศตะวันตก	๒,๐๐๐,๐๐๐	๒,๐๐๐,๐๐๐	๒,๐๐๐,๐๐๐	๒,๐๐๐,๐๐๐	๒,๐๐๐,๐๐๐	ขนาดที่ดิน (ไร่)	ได้ขยายพื้นที่ อบต.โอ๊ะโฮ๊ะ เพิ่มขึ้น	กองช่าง

ที่	โครงการ	วัตถุประสงค์	เป้าหมาย (ผลผลิตของโครงการ)	งบประมาณและที่ผ่านมา					ตัวชี้วัด (KPI)	ผลที่คาดว่าจะ ได้รับ	หน่วยงาน รับผิดชอบหลัก
				๒๕๖๑ (บาท)	๒๕๖๒ (บาท)	๒๕๖๓ (บาท)	๒๕๖๔ (บาท)	๒๕๖๕ (บาท)			
๑๒	โครงการ อบต.สัญจร	เพื่อออก ให้บริการ ประชาชนในงาน ตามหน้าที่ และ รับฟังปัญหา ความต้องการ ประชาชน	จำนวน ๑๒ หมู่	๖๐,๐๐๐	๖๐,๐๐๐	๖๐,๐๐๐	๖๐,๐๐๐	๖๐,๐๐๐	จำนวน ผู้เข้าร่วม กิจกรรม	ประชาชนได้รับ ความสะดวกใน การติดต่อ ราชการ	สำนักปลัด,กอง ช่าง,กองคลัง,กอง การศึกษา,กอง สวัสดิการ
๑๓	โครงการกิจกรรมอันเนื่องใน โอกาสครบรอบ ๑๐๐ ปี ธงชาติ ไทย	เพื่อจัดกิจกรรม ในโอกาส ครบรอบ ๑๐๐ ปี ธงชาติไทย	กิจกรรมในโอกาส ครบรอบ ๑๐๐ ปี ธง ชาติไทย	๕,๐๐๐	๕,๐๐๐	๕,๐๐๐	๕,๐๐๐	๕,๐๐๐	จำนวน ผู้เข้าร่วม โครงการ	ได้ร่วมกิจกรรม ในโอกาส ครบรอบ ๑๐๐ ปี ธงชาติไทย	สำนักปลัด
๑๔	ฝึกอบรมเชิงปฏิบัติการการ จัดทำแผนที่ภาษีและทะเบียน ทรัพย์สิน	เพื่อให้การ จัดเก็บมี ประสิทธิภาพ	จำนวนผู้เข้าร่วมกิจกรรม	๔๐,๐๐๐	๔๐,๐๐๐	๔๐,๐๐๐	๔๐,๐๐๐	๔๐,๐๐๐	ร้อยละ ๑	การจัดเก็บ รายได้เพิ่มขึ้น	กองคลัง
๑๕	รณรงค์รักษาความสะอาด ห้องน้ำ ห้องส้วมสาธารณะ เพื่อส่งเสริมการท่องเที่ยว	เพื่อรณรงค์ให้ พื้นที่สาธารณะ มีความสะอาดน่า อยู่	จำนวนผู้เข้าร่วมกิจกรรม	๓๐,๐๐๐	๓๐,๐๐๐	๓๐,๐๐๐	๓๐,๐๐๐	๓๐,๐๐๐	ร้อยละ ๑	พื้นที่มีความ สะอาด ผู้ใช้พึง พอใจ	สำนักงานปลัด

ที่	โครงการ	วัตถุประสงค์	เป้าหมาย (ผลผลิตของโครงการ)	งบประมาณและที่ผ่านมา					ตัวชี้วัด (KPI)	ผลที่คาดว่าจะ ได้รับ	หน่วยงาน รับผิดชอบหลัก
				๒๕๖๑ (บาท)	๒๕๖๒ (บาท)	๒๕๖๓ (บาท)	๒๕๖๔ (บาท)	๒๕๖๕ (บาท)			
๑๖	โครงการอนุรักษ์พันธุกรรมพืชอันเนื่องมาจากพระราชดำริสมเด็จพระเทพรัตนราชสุดาฯ สยามบรมราชกุมารี	เพื่อส่งเสริมการอนุรักษ์พันธุกรรมพืชอันเนื่องมาจากพระราชดำริสมเด็จพระเทพรัตนราชสุดาฯ สยามบรมราชกุมารี	จำนวนผู้เข้าร่วมกิจกรรม	๕๐,๐๐๐	๕๐,๐๐๐	๕๐,๐๐๐	๕๐,๐๐๐	๕๐,๐๐๐	ร้อยละ ๒	ได้อนุรักษ์พันธุกรรมพืชอันเนื่องมาจากพระราชดำริสมเด็จพระเทพรัตนราชสุดาฯ สยามบรมราชกุมารี	สำนักงานปลัด
๑๗	โครงการความร่วมมือระหว่างประเทศในการส่งผู้เชี่ยวชาญให้องค์กรปกครองส่วนท้องถิ่น	เพื่อส่งเสริมความร่วมมือระหว่างประเทศในการส่งผู้เชี่ยวชาญให้องค์กรปกครองส่วนท้องถิ่น	จำนวนกิจกรรม	๑๐,๐๐๐	๑๐,๐๐๐	๑๐,๐๐๐	๑๐,๐๐๐	๑๐,๐๐๐	๑ กิจกรรม	เกิดการพัฒนาในการบริหารจัดการองค์กร	สำนักงานปลัด
๑๘	โครงการร้านค้าสวัสดิการ อบต.อีเซ	เพื่อส่งเสริมร้านค้าสวัสดิการ อบต.อีเซ	ร้านค้าสวัสดิการ	๕๐,๐๐๐	๕๐,๐๐๐	๕๐,๐๐๐	๕๐,๐๐๐	๕๐,๐๐๐	๑ แห่ง	ประชาชนมีพื้นที่จำหน่ายสินค้าเพิ่มขึ้น	สำนักงานปลัด
๑๙	โครงการบริหารจัดการองค์กรโปร่งใสตรวจสอบได้	เพื่อให้แนวทางในการบริหารองค์กรที่ดีตรวจสอบได้	กิจกรรมการบริหารจัดการองค์กร	๒๐,๐๐๐	๒๐,๐๐๐	๒๐,๐๐๐	๒๐,๐๐๐	๒๐,๐๐๐	๑ กิจกรรม	การพัฒนาโปร่งใสตรวจสอบได้	สำนักงานปลัด

ที่	โครงการ	วัตถุประสงค์	เป้าหมาย (ผลผลิตของโครงการ)	งบประมาณและที่ผ่านมา					ตัวชี้วัด (KPI)	ผลที่คาดว่าจะ ได้รับ	หน่วยงาน รับผิดชอบหลัก
				๒๕๖๑ (บาท)	๒๕๖๒ (บาท)	๒๕๖๓ (บาท)	๒๕๖๔ (บาท)	๒๕๖๕ (บาท)			
๒๐	(อุดหนุน)โครงการจัดงาน "วัน ปิยมหาราช"	เพื่อสนับสนุน กิจกรรม "วันปิย มหาราช"	ประชาชนตำบลอีเซ	๕,๐๐๐	๕,๐๐๐	๕,๐๐๐	๕,๐๐๐	๕,๐๐๐	จำนวน ผู้เข้าร่วม โครงการ	ประชาชนได้ ร่วมกิจกรรม เฉลิมพระเกียรติ	สำนักปลัด
๒๑	(อุดหนุน)โครงการจัดงานวัน เฉลิมพระเกียรติสมเด็จพระนาง เจ้าพระบรมราชินีนาถ	เพื่อสนับสนุน กิจกรรมวันเฉลิม พระเกียรติ สมเด็จพระนาง เจ้า พระบรมราชินีนาถ	ประชาชนตำบลอีเซ	๑๐,๐๐๐	๑๐,๐๐๐	๑๐,๐๐๐	๑๐,๐๐๐	๑๐,๐๐๐	จำนวน ผู้เข้าร่วม โครงการ	ประชาชนได้ ร่วมกิจกรรม เฉลิมพระเกียรติ	สำนักปลัด
๒๒	(อุดหนุน)โครงการจัดงานวัน เฉลิมพระเกียรติ พระบาทสมเด็จพระเจ้าอยู่หัว	เพื่อสนับสนุน กิจกรรมวันเฉลิม พระเกียรติ พระบาทสมเด็จพระ เจ้าอยู่หัว	ประชาชนตำบลอีเซ	๒๐,๐๐๐	๒๐,๐๐๐	๒๐,๐๐๐	๒๐,๐๐๐	๒๐,๐๐๐	จำนวน ผู้เข้าร่วม โครงการ	ประชาชนได้ ร่วมกิจกรรม เฉลิมพระเกียรติ	สำนักปลัด

ที่	โครงการ	วัตถุประสงค์	เป้าหมาย (ผลผลิตของโครงการ)	งบประมาณและที่ผ่านมา					ตัวชี้วัด (KPI)	ผลที่คาดว่าจะ ได้รับ	หน่วยงาน รับผิดชอบหลัก
				๒๕๖๑ (บาท)	๒๕๖๒ (บาท)	๒๕๖๓ (บาท)	๒๕๖๔ (บาท)	๒๕๖๕ (บาท)			
๒๓	(อุดหนุน)โครงการศูนย์ ปฏิบัติการร่วมในการช่วยเหลือ ประชาชนขององค์กรปกครอง ส่วนท้องถิ่น	เพื่อให้ความ ช่วยเหลือ ประชาชนได้ อย่างทันท่วงที และกลับคืนสู่ สภาวะเดิมโดยเร็ว	จำนวน ๑๒ หมู่	๕๐,๐๐๐	๕๐,๐๐๐	๕๐,๐๐๐	๕๐,๐๐๐	๕๐,๐๐๐	จำนวนครัวเรือน	ประชาชนได้รับ ความช่วยเหลือ อย่างทันท่วงที	สำนักปลัด
รวม	๒๓ โครงการ			๔,๓๘๐,๐๐๐	๔,๓๘๐,๐๐๐	๔,๓๘๐,๐๐๐	๔,๓๘๐,๐๐๐	๔,๓๘๐,๐๐๐			

รายละเอียดโครงการพัฒนา
แผนพัฒนาท้องถิ่น (พ.ศ. ๒๕๖๑ - ๒๕๖๕)
สำหรับ โครงการที่เกิณศัภพภขององคักรปกครองส่วนท้องถิ่น
องคักรบริหารส่วนตำบลอิเซ

แบบ ผ. ๐๒/๑

ก. ยุทธศาสตร์จังหวัดที่ ๓ การพัฒนาโครงสร้างพื้นฐาน ทรัพยากรธรรมชาติและสิ่งแวดล้อม

ข. ยุทธศาสตร์การพัฒนาขององค์กรปกครองส่วนท้องถิ่นในเขตจังหวัด ที่ ๑ การพัฒนาโครงสร้างพื้นฐาน ทรัพยากรธรรมชาติและสิ่งแวดล้อม

๑. ยุทธศาสตร์ การพัฒนาด้านโครงสร้างพื้นฐาน

๑.๑ การพัฒนาการคมนาคมและขนส่ง

ที่	โครงการ	วัตถุประสงค์	เป้าหมาย (ผลผลิตของโครงการ)	งบประมาณ					ตัวชี้วัด (KPI)	ผลที่คาดว่าจะได้รับ	หน่วยงาน รับผิดชอบหลัก
				๒๕๖๑ (บาท)	๒๕๖๒ (บาท)	๒๕๖๓ (บาท)	๒๕๖๔ (บาท)	๒๕๖๕ (บาท)			
ประเภทถนนคอนกรีต											
๑	ก่อสร้างถนน คสล. จากบ้านพระ หมู่ที่ ๒ ถึง บ้านหนองเปือย หมู่ที่ ๘ (หมู่ที่ ๒)	เพื่อให้การสัญจรไปมาสะดวกยิ่งขึ้น	ถนน คสล. กว้าง ๕ เมตร ยาว ๗๐๐ เมตร หนา ๐.๑๕ เมตร	๒,๒๔๐,๐๐๐	๒,๒๔๐,๐๐๐	๒,๒๔๐,๐๐๐	๒,๒๔๐,๐๐๐	๒,๒๔๐,๐๐๐	ความยาวถนน	การคมนาคมสะดวกยิ่งขึ้น	กองช่าง
๒	ก่อสร้างถนน คสล. จากบ้านพระ หมู่ที่ ๒ ถึง บ้านหนองฮู หมู่ที่ ๓ (หมู่ที่ ๒)	เพื่อให้การสัญจรไปมาสะดวกยิ่งขึ้น	ถนน คสล. กว้าง ๕ เมตร ยาว ๗๐๐ เมตร หนา ๐.๑๕ เมตร	๒,๒๔๐,๐๐๐	๒,๒๔๐,๐๐๐	๒,๒๔๐,๐๐๐	๒,๒๔๐,๐๐๐	๒,๒๔๐,๐๐๐	ความยาวถนน	การคมนาคมสะดวกยิ่งขึ้น	กองช่าง
๓	ถนนคอนกรีตเสริมเหล็กด้านตะวันตกหมู่บ้านไปป่าช้าถึงโสกกระแต้ง (หมู่ที่ ๕)	เพื่อให้การสัญจรไปมาสะดวกยิ่งขึ้น	ก่อสร้างถนน คสล. หนาเฉลี่ย ๐.๑๕ เมตร กว้าง ๕ เมตร ยาว ๑,๐๐๐ เมตร	๒,๕๐๐,๐๐๐	๒,๕๐๐,๐๐๐	๒,๕๐๐,๐๐๐	๒,๕๐๐,๐๐๐	๒,๕๐๐,๐๐๐	ความยาวถนน	การคมนาคมสะดวกยิ่งขึ้น	กองช่าง
๔	ก่อสร้างถนน คสล. สามแยกถนนลาดยาง ไปบ้านบุงเบา (หมู่ที่ ๘)	เพื่อให้การสัญจรไปมาสะดวกยิ่งขึ้น	ก่อสร้างถนน คสล. หนาเฉลี่ย ๐.๑๕ เมตร กว้าง ๕ เมตร ยาว ๑,๐๐๐ เมตร	๓,๒๐๐,๐๐๐	๓,๒๐๐,๐๐๐	๓,๒๐๐,๐๐๐	๓,๒๐๐,๐๐๐	๓,๒๐๐,๐๐๐	ความยาวถนน	การคมนาคมสะดวกยิ่งขึ้น	กองช่าง

๕	ถนนคอนกรีตเสริมเหล็กจากบ้านหนองจมะไปถึง วัดป่าเวฬุวัน พร้อมวางท่อ (หมู่ที่ ๑๐)	เพื่อให้การสัญจรไป มาสะดวกยิ่งขึ้น	ก่อสร้างถนน คสล. ระยะ ๑,๐๐๐ เมตร พร้อมวางท่อ	๓,๓๐๐,๐๐๐	๓,๓๐๐,๐๐๐	๓,๓๐๐,๐๐๐	๓,๓๐๐,๐๐๐	๓,๓๐๐,๐๐๐	ความยาวถนน	การคมนาคม สะดวกยิ่งขึ้น	กองช่าง
---	---	---------------------------------------	--	-----------	-----------	-----------	-----------	-----------	------------	----------------------------	---------

ประเภทถนนลาดยาง

ที่	โครงการ	วัตถุประสงค์	เป้าหมาย (ผลผลิตของโครงการ)	งบประมาณ					ตัวชี้วัด (KPI)	ผลที่คาดว่าจะ ได้รับ	หน่วยงาน รับผิดชอบหลัก
				๒๕๖๑ (บาท)	๒๕๖๒ (บาท)	๒๕๖๓ (บาท)	๒๕๖๔ (บาท)	๒๕๖๕ (บาท)			
๑	ก่อสร้างถนนลาดยาง ม.๑ ถึงสะพานเฉลิมพระเกียรติ (หมู่ที่ ๑)	เพื่อให้การสัญจรไปมาสะดวกยิ่งขึ้น	ถนนลาดยาง กว้าง ๕ เมตร ยาว ๔,๕๐๐ เมตร	๒๒,๐๐๐,๐๐๐	๒๒,๐๐๐,๐๐๐	๒๒,๐๐๐,๐๐๐	๒๒,๐๐๐,๐๐๐	๒๒,๐๐๐,๐๐๐	ความยาวถนน	การคมนาคมสะดวกยิ่งขึ้น	กองช่าง
๒	ก่อสร้างถนนแอสฟัลท์ติกคอนกรีตจากแยกเอ็กมัย ถึงบ้านพระ (หมู่ที่ ๗)	เพื่อให้การสัญจรไปมาสะดวกยิ่งขึ้น	ถนนลาดยาง กว้าง ๕ เมตร ยาว ๑,๖๐๐ เมตร	๘,๕๐๐,๐๐๐	๘,๕๐๐,๐๐๐	๘,๕๐๐,๐๐๐	๘,๕๐๐,๐๐๐	๘,๕๐๐,๐๐๐	ความยาวถนน	การคมนาคมสะดวกยิ่งขึ้น	กองช่าง
๓	ก่อสร้างถนนแอสฟัลท์ติกคอนกรีตเส้น ร.ร.เบญจคามฯ ถึงอ่างบ้านพระ (หมู่ที่ ๗)	เพื่อให้การสัญจรไปมาสะดวกยิ่งขึ้น	ถนนลาดยาง กว้าง ๕ เมตร ยาว ๒,๕๐๐ เมตร	๑๗,๐๐๐,๐๐๐	๑๗,๐๐๐,๐๐๐	๑๗,๐๐๐,๐๐๐	๑๗,๐๐๐,๐๐๐	๑๗,๐๐๐,๐๐๐	ความยาวถนน	การคมนาคมสะดวกยิ่งขึ้น	กองช่าง
๔	ถนนลาดยางจากสี่แยกคอกหมูไปหนองบัว (หมู่ที่ ๙)	เพื่อให้การสัญจรไปมาสะดวกยิ่งขึ้น	ก่อสร้างถนนลาดยาง ระยะทาง ๒,๐๐๐ เมตร	๑๐,๐๐๐,๐๐๐	๑๐,๐๐๐,๐๐๐	๑๐,๐๐๐,๐๐๐	๑๐,๐๐๐,๐๐๐	๑๐,๐๐๐,๐๐๐	ความยาวถนน	การคมนาคมสะดวกยิ่งขึ้น	กองช่าง
๕	ถนนลาดยางจากหน้าวัดป่าไปอำเภอบึงบูรพ์ (หมู่ที่ ๙)	เพื่อให้การสัญจรไปมาสะดวกยิ่งขึ้น	ก่อสร้างถนนลาดยาง ระยะทาง ๑,๕๐๐ เมตร	๘,๐๐๐,๐๐๐	๘,๐๐๐,๐๐๐	๘,๐๐๐,๐๐๐	๘,๐๐๐,๐๐๐	๘,๐๐๐,๐๐๐	ความยาวถนน	การคมนาคมสะดวกยิ่งขึ้น	กองช่าง
๖	ก่อสร้างถนนแอสฟัลท์ติกคอนกรีตจากทางเข้าบ้านโนนถึงบ้านน้อยดงเมือง (หมู่ที่ ๑๒)	เพื่อให้การสัญจรไปมาสะดวกยิ่งขึ้น	ถนนลาดยาง กว้าง ๕ เมตร ยาว ๑,๓๐๐ เมตร	๖,๐๐๐,๐๐๐	๖,๐๐๐,๐๐๐	๖,๐๐๐,๐๐๐	๖,๐๐๐,๐๐๐	๖,๐๐๐,๐๐๐	ความยาวถนน	การคมนาคมสะดวกยิ่งขึ้น	กองช่าง

๑.๒ การพัฒนาการสาธารณสุขปโภคและสาธารณูปการต่างๆ

ที่	โครงการ/กิจกรรม	วัตถุประสงค์	เป้าหมาย (ผลผลิตของโครงการ)	งบประมาณ					ตัวชี้วัด (KPI)	ผลที่คาดว่าจะได้รับ	หน่วยงาน รับผิดชอบหลัก
				๒๕๖๑ (บาท)	๒๕๖๒ (บาท)	๒๕๖๓ (บาท)	๒๕๖๔ (บาท)	๒๕๖๕ (บาท)			
๑	ก่อสร้างวางระบายน้ำแบบธนาคารน้ำใต้ดินตาม แนวถนนลาดยาง หมู่ที่ ๕ ถึงหมู่ที่ ๗ (หมู่ที่ ๗)	เพื่อให้ไม่เกิดน้ำ ท่วมขังในชุมชน	วางระบายน้ำ ระยะทาง ๑,๔๐๐ เมตร	๑,๕๐๐,๐๐๐	๑,๕๐๐,๐๐๐	๑,๕๐๐,๐๐๐	๑,๕๐๐,๐๐๐	๑,๕๐๐,๐๐๐	ความยาว	น้ำระบายได้ดีไม่ ท่วมขัง	กองช่าง
๒	ติดตั้งไฟส่องสว่างเส้นไปรัตนบุรี/เส้นไปบ้าน หนองฮู (หมู่ที่ ๒)	เพื่อให้การสัญจร เกิดความปลอดภัย	ไฟส่องสว่าง	๒๐๐,๐๐๐	๒๐๐,๐๐๐	๒๐๐,๐๐๐	๒๐๐,๐๐๐	๒๐๐,๐๐๐	จำนวนไฟส่อง สว่าง	ประชาชนมี ความปลอดภัย	กองช่าง
๓	ติดตั้งไฟส่องสว่างจากอ่างเก็บน้ำบ้านพระไป สะพานเฉลิมพระเกียรติ (หมู่ที่ ๑๐)	เพื่อให้ประชาชนมี ความปลอดภัยใน การคมนาคม	ติดตั้งไฟส่องสว่าง ระยะทาง ๑,๘๐๐ เมตร	๕๐๐,๐๐๐	๕๐๐,๐๐๐	๕๐๐,๐๐๐	๕๐๐,๐๐๐	๕๐๐,๐๐๐	จำนวนไฟส่อง สว่าง	ประชาชนมี ความปลอดภัย	กองช่าง
๔	ติดตั้งไฟส่องสว่างเส้นไปวัดป่าเวหุวัน (หมู่ที่ ๑๐)	เพื่อให้ประชาชนมี ความปลอดภัยใน การคมนาคม	ติดตั้งไฟส่องสว่าง ระยะทาง ๑,๐๐๐ เมตร	๒๒๐,๐๐๐	๒๒๐,๐๐๐	๒๒๐,๐๐๐	๒๒๐,๐๐๐	๒๒๐,๐๐๐	จำนวนไฟส่อง สว่าง	ประชาชนมี ความปลอดภัย	กองช่าง
๕	ก่อสร้างอาคารศูนย์พัฒนาเด็กเล็กบ้านอีเซ	เพื่อให้เด็กเกิด ความปลอดภัยใน การศึกษา	อาคารศูนย์พัฒนาเด็ก เล็กที่ดี	๑,๙๐๐,๐๐๐	๑,๙๐๐,๐๐๐	๑,๙๐๐,๐๐๐	๑,๙๐๐,๐๐๐	๑,๙๐๐,๐๐๐	๑ แห่ง	เด็กมีความ ปลอดภัย	กองช่าง

๑.๓ การพัฒนาแหล่งน้ำ

ที่	โครงการ	วัตถุประสงค์	เป้าหมาย (ผลผลิตของโครงการ)	งบประมาณ					ตัวชี้วัด (KPI)	ผลที่คาดว่าจะ ได้รับ	หน่วยงาน รับผิดชอบหลัก
				๒๕๖๑ (บาท)	๒๕๖๒ (บาท)	๒๕๖๓ (บาท)	๒๕๖๔ (บาท)	๒๕๖๕ (บาท)			
<u>ประเภทการขุดลอก</u>											
๑	ขุดลอกหนองแสง (หมู่ที่ ๑)	เพื่อให้ประชาชนมี น้ำใช้อย่างทั่วถึง	หนองแสง	๕๐๐,๐๐๐	๕๐๐,๐๐๐	๕๐๐,๐๐๐	๕๐๐,๐๐๐	๕๐๐,๐๐๐	๑ แห่ง	ประชาชนมีน้ำ ใช้อย่างทั่วถึง	กองช่าง
๒	ขุดลอกหนองกอก (หมู่ที่ ๓)	เพื่อให้ประชาชนมี น้ำใช้อย่างเพียงพอ	หนองกอก	๕๐๐,๐๐๐	๕๐๐,๐๐๐	๕๐๐,๐๐๐	๕๐๐,๐๐๐	๕๐๐,๐๐๐	๑ แห่ง	ประชาชนมีน้ำ ใช้อย่างทั่วถึง	กองช่าง
๓	ขุดลอกอ่างเก็บน้ำโสภณกระดังพร้อมปรับภูมิทัศน์ (หมู่ที่ ๓)	เพื่อให้ประชาชนมี น้ำใช้อย่างเพียงพอ และที่พักผ่อน	โสภณกระดัง	๕๐๐,๐๐๐	๕๐๐,๐๐๐	๕๐๐,๐๐๐	๕๐๐,๐๐๐	๕๐๐,๐๐๐	๑ แห่ง	ประชาชนมีน้ำ ใช้อย่างทั่วถึง	กองช่าง
๔	ขุดลอกหนองหว่า (หมู่ที่ ๘)	เพื่อให้ประชาชนมี น้ำใช้อย่างเพียงพอ	หนองหว่า	๕๐๐,๐๐๐	๕๐๐,๐๐๐	๕๐๐,๐๐๐	๕๐๐,๐๐๐	๕๐๐,๐๐๐	๑ แห่ง	ประชาชนมีน้ำ ใช้อย่างทั่วถึง	กองช่าง
๕	ขุดลอกหนองแสง (หมู่ที่ ๘)	เพื่อให้ประชาชนมี น้ำใช้อย่างเพียงพอ	หนองแสง	๕๐๐,๐๐๐	๕๐๐,๐๐๐	๕๐๐,๐๐๐	๕๐๐,๐๐๐	๕๐๐,๐๐๐	๑ แห่ง	ประชาชนมีน้ำ ใช้อย่างทั่วถึง	กองช่าง
๖	ขุดลอกคลองแฝก บ้านหนองเปือย (หมู่ที่ ๘)	เพื่อให้ประชาชนมี น้ำใช้อย่างเพียงพอ	คลองแฝก	๕๐๐,๐๐๐	๕๐๐,๐๐๐	๕๐๐,๐๐๐	๕๐๐,๐๐๐	๕๐๐,๐๐๐	๑ แห่ง	ประชาชนมีน้ำ ใช้อย่างทั่วถึง	กองช่าง
๗	ขุดลอกหนองบัว (หมู่ที่ ๙)	เพื่อให้ประชาชนมี น้ำใช้อย่างเพียงพอ	หนองบัว	๕๐๐,๐๐๐	๕๐๐,๐๐๐	๕๐๐,๐๐๐	๕๐๐,๐๐๐	๕๐๐,๐๐๐	๑ แห่ง	ประชาชนมีน้ำ ใช้อย่างทั่วถึง	กองช่าง

ประเภทประปา

ที่	โครงการ	วัตถุประสงค์	เป้าหมาย (ผลผลิตของโครงการ)	งบประมาณ					ตัวชี้วัด (KPI)	ผลที่คาดว่าจะ ได้รับ	หน่วยงาน รับผิดชอบหลัก
				๒๕๖๑ (บาท)	๒๕๖๒ (บาท)	๒๕๖๓ (บาท)	๒๕๖๔ (บาท)	๒๕๖๕ (บาท)			
๑	ก่อสร้างประปาแบบผิวดินขนาดใหญ่บริเวณหนอง เบบ (หมู่ที่ ๘)	เพื่อให้ประชาชนมี น้ำใช้อย่างทั่วถึง	ประปาผิวดินขนาด ใหญ่	๕,๐๓๐,๐๐๐	๕,๐๓๐,๐๐๐	๕,๐๓๐,๐๐๐	๕,๐๓๐,๐๐๐	๕,๐๓๐,๐๐๐	ระยะทาง	ประชาชนมีน้ำ ใช้อย่างทั่วถึง	กองช่าง
๒	ก่อสร้างประปาแบบผิวดินขนาดใหญ่บริเวณ ร.ร. เบญจคามฯ (หมู่ที่ ๘)	เพื่อให้ประชาชนมี น้ำใช้อย่างทั่วถึง	ประปาผิวดินขนาด ใหญ่	๕,๐๓๐,๐๐๐	๕,๐๓๐,๐๐๐	๕,๐๓๐,๐๐๐	๕,๐๓๐,๐๐๐	๕,๐๓๐,๐๐๐	ระยะทาง	ประชาชนมีน้ำ ใช้อย่างทั่วถึง	กองช่าง

ประเภทขยายเขตส่งน้ำ

ที่	โครงการ	วัตถุประสงค์	เป้าหมาย (ผลผลิตของโครงการ)	งบประมาณ					ตัวชี้วัด (KPI)	ผลที่คาดว่าจะ ได้รับ	หน่วยงาน รับผิดชอบหลัก
				๒๕๖๑ (บาท)	๒๕๖๒ (บาท)	๒๕๖๓ (บาท)	๒๕๖๔ (บาท)	๒๕๖๕ (บาท)			
๑	ปรับปรุงซ่อมแซมคลองส่งน้ำเพื่อการเกษตร บ้านพระ (หมู่ที่ ๒)	เพื่อให้ประชาชนมี น้ำใช้อย่างทั่วถึง	ซ่อมแซมคลองส่งน้ำ ขนาดกว้าง ๐.๐๕ เมตร ลึก ๐.๐๕ เมตร ยาว ๒,๔๔๐ เมตร	๓,๕๔๔,๐๐๐	๓,๕๔๔,๐๐๐	๓,๕๔๔,๐๐๐	๓,๕๔๔,๐๐๐	๓,๕๔๔,๐๐๐	ระยะทาง	ประชาชนมีน้ำ ใช้อย่างทั่วถึง	กองช่างและ หน่วยงานที่ เกี่ยวข้อง
๒	ก่อสร้างผนังกันน้ำจากหนองฮู ถึง ท้องกอก (หมู่ที่ ๓)	เพื่อป้องกันตลิ่ง พังทลาย	ผนังกันน้ำ ระยะทาง ๑,๕๐๐ เมตร	๓๐,๐๐๐,๐๐๐	๓๐,๐๐๐,๐๐๐	๓๐,๐๐๐,๐๐๐	๓๐,๐๐๐,๐๐๐	๓๐,๐๐๐,๐๐๐	ระยะทาง	ประชาชนมีน้ำ ใช้อย่างทั่วถึง	กองช่างและ หน่วยงานที่ เกี่ยวข้อง
๓	ปรับปรุงระบบประปา บ้านอีเซ (หมู่ที่ ๕)	เพื่อให้ประชาชนมี น้ำใช้อย่างทั่วถึง	ประปาที่ดี	๒,๐๐๐,๐๐๐	๒,๐๐๐,๐๐๐	๒,๐๐๐,๐๐๐	๒,๐๐๐,๐๐๐	๒,๐๐๐,๐๐๐	๑ แห่ง	ประชาชนมีน้ำ ใช้อย่างทั่วถึง	กองช่างและ หน่วยงานที่ เกี่ยวข้อง
๔	โครงการก่อสร้างถึงพักน้ำ ๒ จุด	เพื่อให้ประชาชนมี น้ำใช้อย่างเพียงพอ	ก่อสร้างถึงพักน้ำ ๒ จุด หมู่ที่ ๖ บ้าน หนองหนัก และหมู่ที่ ๗ วัดบ้านแท่น	๔,๐๐๐,๐๐๐	๔,๐๐๐,๐๐๐	๔,๐๐๐,๐๐๐	๔,๐๐๐,๐๐๐	๔,๐๐๐,๐๐๐	๒ แห่ง	ประชาชนมีน้ำ ใช้อย่างเพียงพอ	กองช่างและ หน่วยงานที่ เกี่ยวข้อง
๕	ก่อสร้างสถานีสูบน้ำด้วยไฟฟ้าบ้านหนองเปื่อย (บริเวณท่าควาย) (หมู่ที่ ๘)	เพื่อให้ประชาชนมี น้ำใช้อย่างเพียงพอ	สถานีสูบน้ำ	๑๕,๐๐๐,๐๐๐	๑๕,๐๐๐,๐๐๐	๑๕,๐๐๐,๐๐๐	๑๕,๐๐๐,๐๐๐	๑๕,๐๐๐,๐๐๐	๑ แห่ง	ประชาชนมีน้ำ ใช้อย่างทั่วถึง	กองช่างและ หน่วยงานที่ เกี่ยวข้อง
รวม	๓๐ โครงการ			๑๔๓,๙๒๔,๐๐๐	๑๔๓,๙๒๔,๐๐๐	๑๔๓,๙๒๔,๐๐๐	๑๔๓,๙๒๔,๐๐๐	๑๔๓,๙๒๔,๐๐๐			

ภาคผนวก

เบอร์โทรศัพท์หน่วยงานราชการตำบลอีเซ

องค์การบริหารส่วนตำบลอีเซ

เลขที่ ๑๐๙ หมู่ที่ ๕ ตำบลอีเซ อำเภอโพธิ์ศรีสุวรรณ จังหวัดศรีสะเกษ ๓๓๑๒๐

โทร/โทรสาร ๐ ๔๕๘๒ ๖๑๐๕

โรงพยาบาลส่งเสริมสุขภาพตำบลอีเซ

หมู่ที่ ๕ ตำบลอีเซ อำเภอโพธิ์ศรีสุวรรณ จังหวัดศรีสะเกษ ๓๓๑๒๐

โทร -

โรงเรียนบ้านอีเซ (คุรุราษฎร์วิทยา)

หมู่ที่ ๙ ตำบลอีเซ อำเภอโพธิ์ศรีสุวรรณ จังหวัดศรีสะเกษ ๓๓๑๒๐

โทรศัพท์ ๐๘ ๗๐๖๐ ๘๑๙๓

โรงเรียนเบญจคามวิทยาประชาสรรค์

หมู่ที่ ๘ ตำบลอีเซ อำเภอโพธิ์ศรีสุวรรณ จังหวัดศรีสะเกษ ๓๓๑๒๐

โทรศัพท์ ๐๖ ๒๑๖๒ ๑๒๑๔

ที่ทำการผู้ใหญ่บ้าน หมู่ที่ ๑

โทร ๐๙ ๘๓๓๑ ๙๗๖๔

ที่ทำการผู้ใหญ่บ้าน หมู่ที่ ๒

โทร ๐๘ ๗๗๒๐ ๓๒๕๗

ที่ทำการผู้ใหญ่บ้าน หมู่ที่ ๓

โทร ๐๘ ๕๖๑๒ ๒๔๗๙

ที่ทำการผู้ใหญ่บ้าน หมู่ที่ ๔

โทร ๐๙ ๔๕๐๑ ๑๓๔๙

ที่ทำการผู้ใหญ่บ้าน หมู่ที่ ๕

โทร ๐๘ ๔๗๑๙ ๔๘๔๑

ที่ทำการผู้ใหญ่บ้าน หมู่ที่ ๖

โทร ๐๘ ๗๓๗๘ ๒๗๕๑

ที่ทำการผู้ใหญ่บ้าน หมู่ที่ ๗

โทร ๐๘ ๐๔๘๔ ๒๙๐๑

ที่ทำการผู้ใหญ่บ้าน หมู่ที่ ๘

โทร ๐๘ ๓๒๖๓ ๙๖๘๗

ที่ทำการผู้ใหญ่บ้าน หมู่ที่ ๙

โทร ๐๘ ๒๘๖๖ ๗๙๓๙

ที่ทำการกำนันตำบลอีเซ หมู่ที่ ๑๐

โทร ๐๘ ๑๐๖๓ ๑๖๒๕

ที่ทำการผู้ใหญ่บ้าน หมู่ที่ ๑๑

โทร ๐๙ ๓๔๑๙ ๐๐๙๖

ที่ทำการผู้ใหญ่บ้าน หมู่ที่ ๑๒

โทร ๐๘ ๗๒๓๔ ๔๑๐๑

กู้ชีพกู้ภัย อบต.อีเซ

โทร ๑๖๖๙ / ๐๔๕ ๘๒๖๑๐๕

รถดับเพลิง อบต.เสียว

โทร ๐ ๔๕๘๒ ๖๐๕๐

เบอร์โทรส่วนราชการอำเภอโพธิ์ศรีสุวรรณ

ที่ว่าการอำเภอโพธิ์ศรีสุวรรณ

อำเภอโพธิ์ศรีสุวรรณ จังหวัดศรีสะเกษ ๓๓๑๒๐

โทรศัพท์ : ๐ ๔๕๖๐ ๔๐๕๗

สถานีตำรวจภูธรโพธิ์ศรีสุวรรณ

ตำบลโคต อำเภอโพธิ์ศรีสุวรรณ จังหวัดศรีสะเกษ ๓๓๑๒๐

โทรศัพท์ : ๐ ๔๕๖๐ ๔๐๕๒ - ๓

โรงพยาบาลโพธิ์ศรีสุวรรณ

๕๘ หมู่ ๕ ตำบลเสียว อำเภอโพธิ์ศรีสุวรรณ จังหวัดศรีสะเกษ ๓๓๑๒๐

โทรศัพท์. ๐๘ ๘๕๙๐ ๔๑๓๒

เทศบาลตำบลโคต

อำเภอโพธิ์ศรีสุวรรณ จังหวัดศรีสะเกษ ๓๓๑๒๐

โทรศัพท์ ๐๔๕-๖๐๔-๑๒๓ โทรสาร ๐๔๕-๖๐๔-๑๒๓

เทศบาลตำบลผือใหญ่

เทศบาลตำบลผือใหญ่ อำเภอโพธิ์ศรีสุวรรณ จังหวัดศรีสะเกษ ๓๓๑๒๐

โทร. ๐-๔๕๘๒-๖๑๔๒ โทรสาร. ๐-๔๕๘๒-๖๑๔๓

องค์การบริหารส่วนตำบลหนองม้า

หมู่ที่ ๑ ตำบลหนองม้า อำเภอโพธิ์ศรีสุวรรณ จังหวัดศรีสะเกษ ๓๓๑๒๐

โทรศัพท์ ๐-๔๕๖๐-๔๐๖๓ โทรสาร ๐-๔๕๖๐-๔๐๖๓

องค์การบริหารส่วนตำบลเสียว

เลขที่ ๗๖ หมู่ ๑๖ ตำบลเสียว อำเภอโพธิ์ศรีสุวรรณ จังหวัดศรีสะเกษ ๓๓๑๒๐

โทร. ๐ ๔๕๘๒ ๖๐๕๐



ประกาศองค์การบริหารส่วนตำบลอีเซ

เรื่อง ประกาศใช้แผนพัฒนาท้องถิ่น (พ.ศ. ๒๕๖๑ - ๒๕๖๕)

เพื่อให้เป็นไปตามระเบียบกระทรวงมหาดไทยว่าด้วยการจัดทำแผนพัฒนาขององค์กรปกครองส่วนท้องถิ่น พ.ศ. ๒๕๔๘ (เพิ่มเติมถึง ฉบับที่ ๓ พ.ศ. ๒๕๖๑) ข้อ ๒๔ องค์การบริหารส่วนตำบลอีเซ โดยความเห็นชอบของสภาองค์การบริหารส่วนตำบล อีเซ ในการประชุมสภาสมัยวิสามัญ สมัยที่ ๒/๒๕๖๒ เมื่อวันที่ ๓๑ พฤษภาคม ๒๕๖๒ จึงประกาศใช้แผนพัฒนาท้องถิ่น (พ.ศ. ๒๕๖๑ - ๒๕๖๕) เพื่อเป็นกรอบในการกำหนดทิศทางการพัฒนาองค์การบริหารส่วนตำบลอีเซ และเป็นแนวทางในการจัดทำงบประมาณประจำปีต่อไป

จึงประกาศมาเพื่อทราบโดยทั่วกัน

ประกาศ ณ วันที่ ๔ มิถุนายน พ.ศ. ๒๕๖๒

(นายสุวรรณ โสตา)

นายกองค์การบริหารส่วนตำบลอีเซ

แผนพัฒนาท้องถิ่น

(พ.ศ.๒๕๖๑ - ๒๕๖๕)

ขององค์การบริหารส่วนตำบลอิเซ อำเภอโศกศรีสุพรรณ จังหวัดศรีสะเกษ

ส่วนที่ ๑ สภาพทั่วไปและข้อมูลพื้นฐาน

๑. ด้านกายภาพ

๑.๑ ที่ตั้งของตำบล

ตำบลอิเซมีพื้นที่ทั้งหมดประมาณ ๑๑,๖๐๐ ไร่ หรือประมาณ ๑๗ ตารางกิโลเมตร ตั้งอยู่ทางทิศตะวันตกเฉียงเหนือของอำเภอโศกศรีสุพรรณ ห่างจากตัวอำเภอโศกศรีสุพรรณประมาณ ๗ กิโลเมตร และอยู่ห่างจากตัวจังหวัดศรีสะเกษ ประมาณ ๓๙ กิโลเมตร (ทางรถยนต์) โดยมีอาณาเขตติดต่อกับตำบลข้างเคียง ดังนี้

ทิศเหนือ	ติดเขต ตำบลเปือย	อำเภอบึงบูรพ์
ทิศใต้	ติดเขต ตำบลตาโกน	อำเภอเมืองจันทร์
ทิศตะวันออก	ติดเขต ตำบลเสี้ยว	อำเภอโศกศรีสุพรรณ
ทิศตะวันตก	ติดเขต ตำบลยางสว่าง	อำเภอรัตนบุรี จังหวัดสุรินทร์

ที่ตั้ง ที่ทำการองค์การบริหารส่วนตำบลอิเซ ตั้งอยู่เลขที่ ๑๐๙ หมู่ที่ ๕ ตำบลอิเซ อำเภอโศกศรีสุพรรณ จังหวัดศรีสะเกษ ๓๓๑๒๐ โทร/โทรสาร ๐๔๕ ๘๒๖๑๐๕

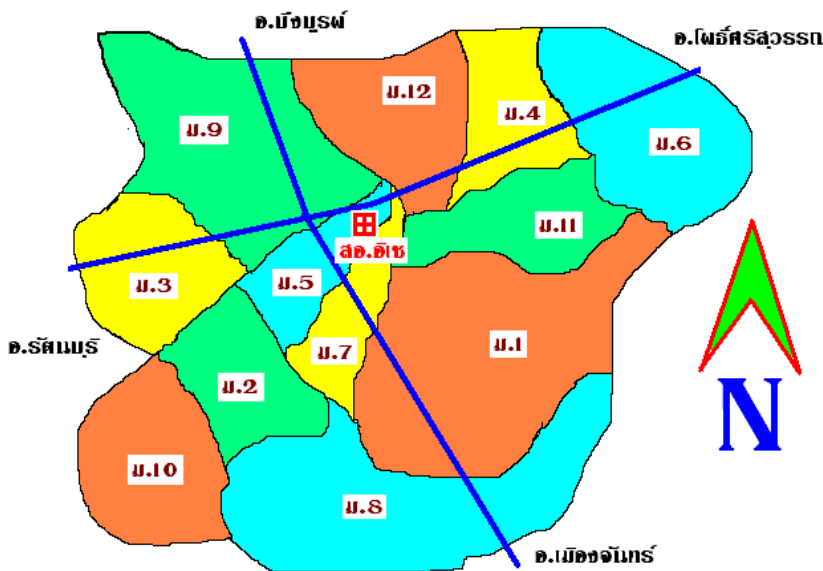

แผนที่ตำบลอิเซโดยสังเขป

๑.๒ ลักษณะภูมิประเทศ

ลักษณะภูมิประเทศของตำบลอีเซ มีลักษณะเป็นที่ราบสลับกับที่ดอน และป่าไม้เบญจพรรณเหมาะสมสำหรับทำเป็นพื้นที่ทางการเกษตร การเลี้ยงสัตว์ และอุตสาหกรรม มีแหล่งน้ำที่สำคัญ ได้แก่ ลำน้ำห้วยทับทัน อ่างเก็บน้ำโสกกระแต้ง อ่างเก็บน้ำหนองบัว อ่างเก็บน้ำบ้านพระ อ่างเก็บน้ำบ้านแสง

๑.๓ ลักษณะภูมิอากาศ

ตำบลอีเซ มีอากาศแห้งแล้ง

ฤดูหนาว ในช่วงเดือนธันวาคม - กุมภาพันธ์ อุณหภูมิเฉลี่ย ๑๕ องศาเซลเซียส

ฤดูร้อน ในช่วงเดือนมีนาคม - เมษายน อากาศร้อนจัดอุณหภูมิเฉลี่ย ๓๙ องศาเซลเซียส

ฤดูฝน ฝนเริ่มตกในช่วงเดือนพฤษภาคม - พฤศจิกายน มักเกิดภาวะฝนทิ้งช่วงในเดือนกรกฎาคม - สิงหาคม ปริมาณน้ำฝนตลอดปี ๒๐ - ๖๐ มิลลิเมตร

๑.๔ ลักษณะของดิน

สภาพดินส่วนใหญ่เป็นดินร่วนปนทรายที่มีการระบายน้ำดี มีความอุดมสมบูรณ์ต่ำ และมีพื้นที่บริเวณลุ่มน้ำห้วยทับทันที่มีระดับความอุดมสมบูรณ์ปานกลางถึงค่อนข้างสูง

๑.๕ ลักษณะของแหล่งน้ำ

แหล่งน้ำที่ใช้ในการอุปโภคและบริโภคในภาพรวมของตำบลอีเซ แบ่งได้ดังนี้

ชื่อหมู่บ้าน	บ่อบาดาลสาธารณะ	บ่อน้ำตื้นสาธารณะ	ประปาหมู่บ้าน	ระบบประปาส่วนภูมิภาค	แหล่งน้ำธรรมชาติ
บ้านน้อยดงเมือง	-	-	√	-	√
บ้านพระ	√	-	√	-	√
บ้านหนองหนัก	√	√	-	-	-
บ้านหนองฮู	√	√	√	-	√
บ้านอีเซ	-	-	√	-	-
บ้านแสง	√	-	-	-	-
บ้านโนน	√	√	√	-	-
บ้านแปะ	√	√	√	-	-
บ้านหนองจมะ	√	√	√	-	√
บ้านห้องเปื่อย	√	√	-	-	√
บ้านอรุณรังษี	-	-	-	-	-
บ้านอีเซใต้	-	√	-	-	-

หมายเหตุ : √ มีแหล่งน้ำ - ไม่มีแหล่งน้ำ

๑.๖ ลักษณะของไม้และป่าไม้

ป่าโนนใหญ่ เป็นป่าที่อยู่ในพื้นที่ค่อนข้างราบมีความชุ่มชื้นน้อย อยู่สูงจากระดับน้ำทะเลประมาณ ๓๐๐ - ๖๐๐ เมตร ไม้ที่สำคัญได้แก่ มะคาโมง ยางนา พยอม ตะเคียนแดง กระเบาหลัก และตาเสือ

๒. ด้านการเมือง/การปกครอง

๒.๑ เขตการปกครอง

แบ่งเขตการปกครองออกเป็น ๑๒ หมู่บ้าน แต่ละหมู่บ้านมีผู้ใหญ่บ้านปกครอง ดังนี้

หมู่ที่	ชื่อหมู่บ้าน	ผู้ปกครอง	ตำแหน่ง
๑	บ้านแสง	นายสุวรรณ ผมภักดี	ผู้ใหญ่บ้าน ม. ๑
๒	บ้านพระ	นายศุภวัฒน์ เขมคำ	ผู้ใหญ่บ้าน ม. ๒
๓	บ้านหนองฮู	นายวิทยา โสตา	ผู้ใหญ่บ้าน ม. ๓
๔	บ้านแปะ	นายวิจารณ์ ธรรมวัตร	ผู้ใหญ่บ้าน ม. ๔
๕	บ้านอีเซ	นายก่าน เศรษฐศรี	ผู้ใหญ่บ้าน ม. ๕
๖	บ้านหนองหนัก	นายยส แก้ววงษ์	ผู้ใหญ่บ้าน ม. ๖
๗	บ้านอีเซใต้	นายสมาน อุดมี	ผู้ใหญ่บ้าน ม. ๗
๘	บ้านห้องเปื่อย	นายสุนทร งามศรี	ผู้ใหญ่บ้าน ม. ๘
๙	บ้านน้อยดงเมือง	นายบุญรักษ์ บุญศรี	ผู้ใหญ่บ้าน ม. ๙
๑๐	บ้านหนองจมะ	นายสมาน ขันตึงค์	กำนัน
๑๑	บ้านอรุณรังษี	นายหมุน วงสุโพธิ์	ผู้ใหญ่บ้าน ม. ๑๑
๑๒	บ้านโนน	นายวุฒิพงษ์ แพงยา	ผู้ใหญ่บ้าน ม. ๑๒

๒.๒ การเลือกตั้ง

องค์การบริหารส่วนตำบลอีเซ มีเขตเลือกตั้งจำนวน ๑๒ เขต มีหน่วยเลือกตั้ง จำนวน ๑๒ หน่วยเลือกตั้ง มีจำนวนสมาชิกองค์การปกครองส่วนท้องถิ่น จำนวน ๑๒ คน (พระราชบัญญัติสภาตำบลและองค์การบริหารส่วนตำบล (ฉบับที่ ๗) พ.ศ. ๒๕๖๒

๓. ประชากร

๓.๑ ข้อมูลเกี่ยวกับจำนวนประชากร

ตำบลอีเซ มีประชากรรวม จำนวน ๒,๙๙๘ คน แบ่งเป็น เพศชาย จำนวน ๑,๔๖๑ คน เพศหญิง จำนวน ๑,๕๓๗ คน โดยมีสถิติประชากรในช่วง ๔ ปีที่ผ่านมาดังนี้

ปี พ.ศ.	หญิง	ชาย	รวม
พ.ศ. ๒๕๕๙	๑,๕๓๙	๑,๔๗๐	๓,๐๐๙
พ.ศ. ๒๕๖๐	๑,๕๔๑	๑,๔๖๙	๓,๐๑๐
พ.ศ. ๒๕๖๑	๑,๕๒๕	๑,๔๗๖	๓,๐๐๑
พ.ศ. ๒๕๖๒	๑,๕๓๗	๑,๔๖๑	๒,๙๙๘

ตารางข้อมูลเปรียบเทียบย้อนหลัง ๔ ปี ตำบลอิเซ

จากตารางข้อมูลเปรียบเทียบจำนวนประชากรตำบลอิเซย้อนหลัง ๔ ปี พบว่าจำนวนประชากรมีแนวโน้มลดลง และคาดการณ์ในอนาคตว่ามีแนวโน้มที่จะลดลงต่อเนื่อง เนื่องจากสภาพสังคมที่เปลี่ยนแปลงไป การพัฒนากระจุกตัวเฉพาะเมืองหลวงและเมืองเศรษฐกิจ ทำให้เกิดการอพยพย้ายถิ่นฐานของแรงงาน

๓.๒ ช่วงอายุและจำนวนประชากร

หมู่บ้าน	ครัวเรือน	ชาย	หญิง	ประชากรแยกตามช่วงอายุ						รวม (คน)
				เยาวชน		ประชากร		ผู้สูงอายุ		
				อายุต่ำกว่า ๑๘ ปี		อายุ ๑๘-๖๐ ปี		อายุมากกว่า ๖๐ ปี		
				ชาย	หญิง	ชาย	หญิง	ชาย	หญิง	
ม.๑ บ้านแสง	๗๐	๑๗๕	๑๖๘	๓๔	๒๘	๑๐๗	๙๒	๓๔	๔๘	๓๔๓
ม.๒ บ้านพระ	๖๒	๑๔๐	๑๓๑	๓๒	๒๓	๙๓	๘๘	๑๕	๒๐	๒๗๑
ม.๓ บ้านหนองฮู	๓๘	๕๘	๗๒	๑๓	๑๕	๓๑	๔๒	๑๔	๑๕	๑๓๐
ม.๔ บ้านแปะ	๘๑	๑๖๙	๑๖๗	๓๐	๒๘	๑๑๑	๑๐๘	๒๘	๓๑	๓๓๖
ม.๕ บ้านอิเซ	๘๓	๑๑๔	๑๕๘	๑๔	๒๔	๗๙	๙๘	๒๑	๓๖	๒๗๒
ม.๖ บ้านหนอง หนัก	๕๑	๑๐๐	๑๑๕	๑๗	๒๐	๖๗	๗๐	๑๖	๒๕	๒๑๕
ม.๗ บ้านอิเซใต้	๖๙	๑๔๑	๑๔๑	๓๑	๒๒	๘๘	๗๙	๒๒	๔๐	๒๘๒
ม.๘ บ้านห้อง เปื่อย	๕๑	๑๑๒	๑๑๕	๒๐	๒๔	๖๙	๗๗	๒๓	๑๔	๒๒๗
ม.๙ บ้านน้อยดง เมือง	๘๘	๑๓๖	๑๖๔	๒๒	๒๓	๙๗	๑๐๙	๑๗	๓๒	๓๐๐
ม.๑๐ บ้าน หนองจมะ	๕๘	๙๙	๘๗	๑๕	๑๓	๗๔	๖๒	๑๐	๑๒	๑๘๖
ม.๑๑ บ้านอรุณ รังษี	๖๗	๑๕๘	๑๕๘	๓๗	๒๙	๙๕	๙๙	๒๖	๓๐	๓๑๖
ม.๑๒ บ้านโนน	๓๗	๕๙	๖๑	๘	๑๐	๔๑	๓๘	๑๐	๑๓	๑๒๐
รวม	๗๕๕	๑,๔๖๑	๑,๕๓๗	๒๗๓	๒๕๙	๙๕๒	๙๖๒	๒๓๖	๓๑๖	๒,๙๙๘
				๕๓๒		๑,๙๑๔		๕๕๒		

ที่มา : สำนักทะเบียนอำเภอโพธิ์ศรีสุวรรณ ข้อมูล ณ วันที่ ๒๒ มีนาคม ๒๕๖๒

๔.๒ สาธารณสุข

- โรงพยาบาลส่งเสริมสุขภาพตำบล ๑ แห่ง ได้แก่
โรงพยาบาลส่งเสริมสุขภาพตำบลอีเซ ที่ตั้ง บ้านอีเซ หมู่ที่ ๕ ตำบลอีเซ อำเภอโพธิ์ศรีสุวรรณ จังหวัดศรีสะเกษ
- ศูนย์ประจำหมู่บ้าน ๑๒ แห่ง
- อัตราการมีและใช้ส้วมราดน้ำ ร้อยละ ๑๐๐
- จำนวนอาสาสมัครสาธารณสุขประจำหมู่บ้าน (อสม.) จำนวน ๖๔ คน

๔.๓ อาชญากรรม

ตำบลอีเซมีการป้องกันอาชญากรรม และมีเวรยามรักษาความปลอดภัยประจำหมู่บ้าน วัตถุประสงค์เพื่อดูแลรักษาความปลอดภัยในชีวิตและทรัพย์สินของประชาชน และสอดส่องดูแลให้ตำบลปลอดจากยาเสพติด และยังมีอาสาสมัครต่าง ๆ ดังนี้

- สายตรวจประจำตำบลอีเซ ๕ คน
- อาสาสมัครป้องกันและบรรเทาสาธารณภัยฝ่ายพลเรือน (อปพร.) จำนวน ๖๗ คน
- ป้อมยาม อปพร. ประจำตำบล ๑ แห่ง
- มีราษฎรอาสาสมัครตำรวจบ้าน จำนวน ๒๗ คน

๔.๔ ยาเสพติด

องค์การบริหารส่วนตำบลอีเซ ได้จัดทำแผนในการป้องกันและแก้ไขปัญหายาเสพติดในพื้นที่ตำบลอีเซ โดยในระยะแรกได้ดำเนินการเพื่อเป็นการเสริมสร้างภูมิคุ้มกันให้กับเด็กและเยาวชนเพื่อไม่ให้เข้าไปยุ่งเกี่ยวกับยาเสพติด ในด้านการป้องกันได้ดำเนินการจัดหากล้องวงจรปิด CCTV เพื่อติดตั้งในชุมชน จำนวน ๑ แห่ง เพื่อเป็นการป้องกันการลักลอบกระทำความผิด และการขนส่งยาเสพติดในพื้นที่ ด้านการฟื้นฟูส่งเสริมสนับสนุนให้ผู้ปกครองนำเยาวชนที่สมัครใจเข้ารับการฟื้นฟูและบำบัดยาเสพติด

๔.๕ การสังคมสงเคราะห์

- ตำบลอีเซ มีอาคารศูนย์พัฒนาคุณภาพชีวิตและส่งเสริมอาชีพผู้สูงอายุ จำนวน ๑ แห่ง
- มีผู้สูงอายุ จำนวน ๕๕๒ คน
- มีผู้พิการ จำนวน ๑๔๗ คน
- ผู้ป่วยเอดส์ จำนวน ๓ คน

การดำเนินการสงเคราะห์ประชาชนในพื้นที่ตำบลอีเซ รับผิดชอบเกี่ยวกับการสังคมสงเคราะห์ การส่งเสริม สวัสดิการเด็กและเยาวชน การพัฒนาชุมชน การจัดระเบียบชุมชน การจัดให้มีและสนับสนุนกิจกรรมศูนย์เยาวชน การส่งเสริมงานประเพณีท้องถิ่น และงานสาธารณะ การให้คำปรึกษาแนะนำหรือตรวจสอบเกี่ยวกับงานสวัสดิการสังคมและปฏิบัติงานอื่นที่เกี่ยวข้อง

๕. ระบบบริการพื้นฐาน

๕.๑ การคมนาคมขนส่ง

ตำบลอีเซมีเส้นทางคมนาคมทางบกเส้นหลักที่เชื่อมผ่าน ดังนี้

- ทางหลวงหมายเลข ๒๐๗๖ ถนนลาดยาง กว้าง ๘ เมตร เชื่อมระหว่างอำเภอรัตนบุรี จังหวัดสุรินทร์ ผ่านตำบลอีเซ ไปยัง จังหวัดศรีสะเกษ
- ทางหลวงชนบทหมายเลข ๓๐๐๕ ถนนลาดยาง กว้าง ๘ เมตร เชื่อมระหว่างอำเภอบึงบูรพ์ ผ่านตำบลอีเซ ไปยัง อำเภอห้วยทับทัน จังหวัดศรีสะเกษ
- ถนนคอนกรีต จำนวน ๔ สาย
- ถนนลูกรัง จำนวน ๕ สาย

๕.๒ การไฟฟ้า

ไฟฟ้าที่ผลิตโดยการไฟฟ้าส่วนภูมิภาคคิดเป็นร้อยละ ๑๐๐ ของพื้นที่ โดยมีไฟฟ้าให้บริการครบทั้ง ๑๒ หมู่บ้าน

๕.๓ การประปา

ปัจจุบันตำบลอีเซมีการใช้ประปา ประมาณร้อยละ ๘๕ ของจำนวนครัวเรือนทั้งหมดของตำบลอีเซ โดยหมู่บ้านที่มีประปาหมู่บ้านจำนวน ๗ หมู่บ้าน ดังนี้ บ้านพระ หมู่ที่ ๒ บ้านหนองฮู หมู่ที่ ๓ บ้านแปะ หมู่ที่ ๔ บ้านอีเซ หมู่ที่ ๕ บ้านน้อยดงเมือง หมู่ที่ ๙ บ้านหนองจมะ หมู่ที่ ๑๐ และบ้านโนน หมู่ที่ ๑๒

๕.๔ โทรศัพท์

- โทรศัพท์สาธารณะไม่มี - การติดต่อ องค์การบริหารส่วนตำบลอีเซ โทร. ๐ ๔๕๘๒ ๖๑๐๕ กู้ชีพ/ฉุกเฉิน ๑๖๖๙

๕.๕ ไปรษณีย์หรือการสื่อสารหรือการขนส่ง และวัสดุ ครุภัณฑ์

- รหัสไปรษณีย์ตำบลอีเซ รหัส ๓๓๑๒๐
- หอกระจายข่าวประจำหมู่บ้าน จำนวน ๑๒ แห่ง

๖. ระบบเศรษฐกิจ

๖.๑ การเกษตร

ประชากรส่วนใหญ่ประกอบอาชีพทำนาเป็นอาชีพหลัก และมีอาชีพเสริม คือ ค้าขาย รับจ้าง ช่างเลี้ยงสัตว์ ฯลฯ รายได้สำหรับใช้จ่ายในครัวเรือนได้มาจากการขายพืชผลทางการเกษตรและรับจ้าง ค้าขาย โดยแยกได้ ดังนี้

ข้อมูลพื้นฐานของหมู่บ้าน/ชุมชน อบต.อีเซ โพธิ์ศรีสุวรรณ จ.ศรีสะเกษ				
ชื่อหมู่บ้าน	ชาย (คน)	หญิง (คน)	ครัวเรือน (ครัวเรือน)	พื้นที่ (ไร่)
บ้านน้อยดงเมือง	๑๔๑	๑๕๕	๗๘	๙๘๗.๐๐
บ้านพระ	๑๓๐	๑๔๔	๔๙	๕๙๐.๐๐
บ้านหนองหนัก	๑๐๖	๑๑๓	๔๗	๔๕๐.๐๐
บ้านหนองฮู	๕๗	๖๖	๓๕	๓๘๐.๐๐
บ้านอีเซ	๑๑๙	๑๖๐	๗๒	๖๒๐.๐๐
บ้านแสง	๑๔๙	๑๖๐	๕๖	๗๕๐.๐๐
บ้านโนน	๕๖	๖๒	๓๑	๓๒๐.๐๐
บ้านแปะ	๑๖๗	๑๗๖	๗๘	๗๒๐.๐๐
หนองจมะ	๑๐๖	๘๔	๕๑	๖๖๐.๐๐
ห้องเปื่อย	๑๐๑	๑๐๘	๔๐	๕๓๑.๐๐
อรุณรังษี	๑๔๕	๑๖๐	๖๕	๕๙๖.๐๐
อีเซใต้	๑๔๗	๑๕๘	๖๗	๑,๑๒๕.๐๐
สรุปรวม	๑,๔๒๔	๑,๕๔๖	๖๖๙	๗,๗๒๙

ประเภทของการทำการเกษตร (ทำนา)

อบต.อีเซ โพธิ์ศรีสุวรรณ จ.ศรีสะเกษ									
ในเขตชลประทาน					นอกเขตชลประทาน				
จำนวน ครัวเรือน (ครัวเรือน)	จำนวน ไร่ (ไร่)	ผลผลิต เฉลี่ย (กก./ไร่)	ต้นทุน เฉลี่ย (บาท./ไร่)	ราคาขาย เฉลี่ย (บาท./ไร่)	จำนวน ครัวเรือน (ครัวเรือน)	จำนวน ไร่ (ไร่)	ผลผลิต เฉลี่ย (กก./ไร่)	ต้นทุน เฉลี่ย (บาท./ไร่)	ราคาขาย เฉลี่ย (บาท./ไร่)
บ้านน้อยดงเมือง	๐	๐	๐.๐๐	๐.๐๐	๔๘	๙๘๗	๔๕๐.๐๐	๒,๔๐๐.๐๐	๔,๗๗๐.๐๐
บ้านพระ	๐	๐	๐.๐๐	๐.๐๐	๔๖	๔๙๐	๔๕๐.๐๐	๓,๐๐๐.๐๐	๓,๖๐๐.๐๐

บ้านหนอง หนัก	๐	๐	๐.๐๐	๐.๐๐	๔๗	๔๕๐	๓๗๐.๐๐	๒,๓๒๕.๐๐	๓,๓๒๕.๐๐
บ้านหนองฮู	๐	๐	๐.๐๐	๐.๐๐	๓๒	๓๕๐	๔๐๐.๐๐	๑,๒๐๐.๐๐	๔,๐๐๐.๐๐
บ้านอีเซ	๐	๐	๐.๐๐	๐.๐๐	๗๒	๖๒๐	๔๕๐.๐๐	๑,๕๐๐.๐๐	๔,๕๐๐.๐๐
บ้านแสง	๐	๐	๐.๐๐	๐.๐๐	๐	๗๕๐	๕๖๐.๐๐	๑,๒๐๐.๐๐	๕,๕๐๐.๐๐
บ้านโนน	๐	๐	๐.๐๐	๐.๐๐	๓๑	๓๒๐	๓๘๐.๐๐	๒,๕๕๐.๐๐	๓,๖๐๐.๐๐
บ้านแปะ	๐	๐	๐.๐๐	๐.๐๐	๗๘	๗๒๐	๔๕๐.๐๐	๑,๐๐๐.๐๐	๔,๕๐๐.๐๐
หนองจมะ	๐	๐	๐.๐๐	๐.๐๐	๓๗	๒๓๓	๐.๐๐	๐.๐๐	๐.๐๐
ห้องเปื่อย	๐	๐	๐.๐๐	๐.๐๐	๔๐	๔๘๘	๔๕๐.๐๐	๑,๔๕๐.๐๐	๔,๕๐๐.๐๐
อรุณรังษี	๐	๐	๐.๐๐	๐.๐๐	๕๙	๕๐๐	๑,๒๐๐.๐๐	๑,๒๐๐.๐๐	๔,๐๐๐.๐๐
อีเซใต้	๐	๐	๐.๐๐	๐.๐๐	๙๔	๘๒๕	๔๕๐.๐๐	๒,๕๐๐.๐๐	๓,๕๐๐.๐๐
สรุปรวม	๐	๐	-	-	๕๘๔	๖,๗๓๓	๕๑๐.๐๐	๑,๘๔๗.๗๓	๔,๑๖๓.๑๘

ยางพารา

บ้าน	จำนวน ครัวเรือน (ครัวเรือน)	จำนวนไร่ (ไร่)	ผลผลิตเฉลี่ย (กก./ไร่)	ต้นทุนเฉลี่ย (บาท./ไร่)	ราคาขายเฉลี่ย (บาท./ไร่)
อรุณรังษี	๖	๑๗	๐	๓,๒๐๐.๐๐	๐
บ้านอีเซ	๑	๑๕	๒,๔๐๐.๐๐	๓,๒๐๐.๐๐	๓๖,๐๐๐.๐๐
บ้านพระ	๑	๔	๐	๓,๒๐๐.๐๐	๐
หนองจมะ	๑๗	๒๘๓	๐	๓,๒๐๐.๐๐	๐
บ้านหนองฮู	๔	๓๕	๐	๓,๒๐๐.๐๐	๐
บ้านหนองหนัก	๑	๕	๐	๒,๐๐๐.๐๐	๐
บ้านแสง	๔	๓๐	๒๔๐	๓,๐๐๐.๐๐	๓,๖๐๐.๐๐
รวม	๓๔	๓๘๙	๑,๓๒๐.๐๐	๓,๐๐๐.๐๐	๑๙,๘๐๐.๐๐

ประเภทของการทำการเกษตร (ทำไร่)

บ้าน	จำนวนครัวเรือน	จำนวนไร่	ผลผลิตเฉลี่ย (ไร่)	ต้นทุนเฉลี่ย บ/ไร่	ราคาขายเฉลี่ย บ/ไร่
อรุณรังษี	๑๐	๔๔	๒,๐๐๐.๐๐	๕,๐๐๐.๐๐	๔,๐๐๐.๐๐
บ้านอีเซ	๕	๓๐	๒,๓๐๐.๐๐	๑,๗๐๐.๐๐	๔,๘๐๐.๐๐
บ้านพระ	๒	๑๐๖	๐	๐	๐
หนองจมะ	๑๓	๔๔	๒,๐๐๐.๐๐	๒,๖๐๐.๐๐	๔,๐๐๐.๐๐
บ้านแปะ	๔	๑๐	๒,๐๐๐.๐๐	๑,๐๐๐.๐๐	๔,๐๐๐.๐๐
อีเซใต้	๑๐	๓๐	๒,๐๐๐.๐๐	๒,๐๐๐.๐๐	๔,๐๐๐.๐๐
บ้านหนองฮู	๑๗	๑๑๑	๒,๐๐๐.๐๐	๒,๐๐๐.๐๐	๔,๐๐๐.๐๐
ห้องเปือย	๔	๑๐	๒,๐๐๐.๐๐	๒,๐๐๐.๐๐	๔,๐๐๐.๐๐
บ้านโนน	๑๔	๗๕	๓,๐๐๐.๐๐	๓,๘๐๐.๐๐	๖,๐๐๐.๐๐
บ้านหนองหนัก	๒	๘๕	๒,๐๐๐.๐๐	๑,๒๐๐.๐๐	๔,๐๐๐.๐๐
บ้านน้อยดงเมือง	๑๓	๕๖	๔,๐๐๐.๐๐	๒,๖๐๐.๐๐	๘,๐๐๐.๐๐
บ้านแสง	๑๘	๓๖	๒,๐๐๐.๐๐	๑,๐๐๐.๐๐	๔,๐๐๐.๐๐
สรุปรวม	๑๑๒	๖๓๗	๒,๓๐๐.๐๐	๒,๒๖๓.๖๔	๔,๖๑๘.๑๘

๖.๒ การประมง

การประมงในตำบลอีเซ ยังเป็นการทำการประมงเพื่อการเลี้ยงชีพตามลำน้ำห้วยทับทันที่ไหลผ่านทางด้านทิศตะวันตกของตำบลอีเซ โดยมีการทำการประมง เช่น การวางลอบ วางตาข่ายดักปลา ทอดแห เป็นต้น

๖.๓ การปศุสัตว์

สัตว์เศรษฐกิจที่มีการนำมาเลี้ยงในพื้นที่ตำบลอีเซ เพื่อใช้งานและเป็นอาหาร สัตว์เศรษฐกิจมีทั้งสัตว์สี่เท้า เช่น โคนม โคกระบือ วัวเนื้อ สุกร และสัตว์ปีก เช่น เป็ด ไก่เนื้อ ไก่ไข่ เป็นต้น

๖.๔ การบริการ

- ร้านอาหาร ๘ แห่ง
- ร้านเสริมสวย ๒ แห่ง
- บ้านพัก รีสอร์ท ๒ แห่ง

๖.๕ การท่องเที่ยว

ลานพระใหญ่ ลานพระใหญ่เป็นสถานที่ศักดิ์สิทธิ์ ตั้งอยู่ที่ บ้านหนองฮู หมู่ที่ ๓ ตำบลอีเซ อำเภอโพธิ์ศรีสุวรรณ จังหวัดศรีสะเกษ ในเดือนพฤศจิกายนของทุกปีจะมีงาน “สืบสานวัฒนธรรมลุ่มน้ำห้วยทับทัน เชื่อมสัมพันธ์สุรินทร์-ศรีสะเกษ” ซึ่งจะมีการแข่งขันเรือพาย ๔๐ ฝีพาย และกิจกรรมของคนลุ่มน้ำ



ลองแพไอเซ-ท่าช้าง เป็นกลุ่มวิสาหกิจชุมชนที่ดำเนินการลองแพ พาเที่ยวชมทิวทัศน์ตามลุ่มน้ำห้วยทับทัน โดยรับผู้โดยสารได้ประมาณ ๔๐ ราย/เที่ยว ตั้งอยู่ที่ บริเวณสถานีสูบน้ำด้วยไฟฟ้าบ้านหนองฮู หมู่ที่ ๓ ตำบลอีเซ อำเภอฟุ่ศรีสุวรรณ จังหวัดศรีสะเกษ



๖.๔ อุตสาหกรรม - ไม่มี

๖.๗ การพาณิชย์และกลุ่มอาชีพ

- โรงสีข้าว	๑๕	แห่ง
- ร้านค้าเบ็ดเตล็ด	๑๙	แห่ง
- ร้านซ่อมรถยนต์,รถจักรยานยนต์,เครื่องจักรกล	๔	แห่ง
- บิมน้ำมันหลอด,แบบหัวจ่าย	๔	แห่ง
- ร้านรับเหมาก่อสร้าง	๑	แห่ง
- ร้านขายวัสดุก่อสร้าง	๒	แห่ง

- ร้านทำเส้นขนมจีน ๑ แห่ง
- ร้านผลิตและจำหน่ายเฟอร์นิเจอร์ ๑ แห่ง
- ลานมันสำปะหลัง ๑ แห่ง

การรวมกลุ่มของประชาชนในตำบลลิเซ มีการรวมกลุ่มตามประเภทความสนใจ ดังนี้

ลำดับที่	รายชื่อกลุ่ม	หมู่บ้าน
๑	กองทุนหมู่บ้าน	หมู่ที่ ๑-๑๒
๒	กองทุน กข.คจ	หมู่ที่ ๑-๑๒
๓	กลุ่มออมทรัพย์เพื่อการผลิต	หมู่ที่ ๑-๑๒
๔	กลุ่มอาชีพสตรี	หมู่ที่ ๑-๑๒
๕	กลุ่มทอผ้าไหม	หมู่ที่ ๓,๔,๕,๗,๙,๑๒
๖	กลุ่มผู้เลี้ยงโคพื้นเมือง	หมู่ที่ ๓,๖,๙,๑๒
๗	กลุ่มปลาร้าอนามัย	หมู่ที่ ๕
๘	กลุ่มเย็บถุงมือ	หมู่ที่ ๙
๙	กลุ่มหอมแดง	หมู่ที่ ๑๑
๑๐	กลุ่มผู้ใช้น้ำบ้านพระ	หมู่ที่ ๒
๑๑	กลุ่มผลิตน้ำยาล้างจาน	หมู่ที่ ๗
๑๒	กลุ่มเกษตรผสมผสาน	หมู่ที่ ๙
๑๓	กลุ่มเย็บถุงมือ	หมู่ที่ ๙

๖.๘ แรงงาน - ไม่มี

๗. ศาสนา ประเพณี วัฒนธรรม

๗.๑ การนับถือศาสนา

ประชาชนในพื้นที่ตำบลลิเซส่วนมากนับถือศาสนาพุทธ โดยมีวัดในพื้นที่จำนวน ๔ แห่ง และสำนักสงฆ์จำนวน ๒ แห่ง

๗.๒ ประเพณีและงานประจำปี

ประเพณี	เดือน	อ้าย	ยี่	สาม	สี่	ห้า	หก	เจ็ด	แปด	เก้า	สิบ	สิบเอ็ด	สิบสอง
	บุญข้าวกรรม		*										
บุญคุ้ม/คุ้ม (บุญข้าวใหม่)			*										
บุญข้าวจี่				*									
บุญพระเวช					*								
บุญสงกรานต์						*							
บุญบูชาพระเพลิง(บุญบั้งไฟ)							*						
บุญข้าฮะ								*					
บุญเข้าพรรษา									*				

บุญข้าวประดับดิน									*			
บุญกินข้าวสาก										*		
บุญออกพรรษา											*	
บุญกฐิน												*

๗.๓ ภูมิปัญญาท้องถิ่น ภาษาถิ่น

ตำบลอีเซมิภูมิปัญญาชาวบ้าน ซึ่งเป็นองค์ความรู้และเทคนิคที่นำมาใช้ในการแก้ปัญหาและการตัดสินใจ ซึ่งได้สืบทอดและเชื่อมโยงมาอย่างต่อเนื่องตั้งแต่อดีตถึงปัจจุบัน ตามสาขา ดังนี้

สาขาคติ ความเชื่อ หลักปฏิบัติ (หมอดู/หมอมอ/หมอส่อง/หมอเสี่ยงทาย/อื่นๆ)

นายเชียง เมืองแสน (บ้านพระ หมู่ที่ ๒) มีความเชี่ยวชาญและงานเด่นเรื่องมีความสามารถในการทำนาย การทำนายเพื่อรักษาโรคให้ถูกวิธีตามทางไสยศาสตร์

สาขาประเพณี พิธีกรรม (หมอดู/หมอมอ/หมอส่อง/หมอมพรหมณ์/อื่นๆ)

อ.สังข์ทอง ภูมลา และผญ.สมาน อุดมมี มีความเชี่ยวชาญในการเป็นหมอมพรหมณ์

กลุ่มร่ำวงย้อนยุค (บ้านอีเซ หมู่ที่ ๗) จัดกิจกรรมนันทนาการให้กับชุมชน ให้ชุมชนสร้างกิจกรรมร่วมกัน สร้างความรักสมัครสมานสามัคคี เด็ก เยาวชน นางเฉลียว วงศ์สุโพธิ์ มีความเชี่ยวชาญ หมอลำ,สรภัญญะ ,ผญาร่ำวงรำอ้อ

กลุ่มรำอ้อ (บ้านแสง หมู่ที่ ๑) เป็นการสืบสานจารีตประเพณีและความเชื่อทางด้านจิตใจ จากบรรพบุรุษได้ถ่ายทอดให้กับลูกหลาน แสดงออกถึงการสืบทอดจากบรรพบุรุษถ่ายทอดของรักษาซึ่งเป็นความเชื่อทางด้านจิตใจ

สาขาการดูแลสุขภาพพื้นบ้าน (สมุนไพร/หมอเป่า/การนวดจับเส้น/อื่นๆ)

กลุ่มนวดแผนไทยและสมุนไพรทางเลือก (บ้านโนน หมู่ที่ ๑๒) ให้บริการนวดแผนไทย แพทย์ทางเลือกสมุนไพร นางไข่ กลิ่นเกสร (บ้านหนองจมะ หมู่ที่ ๑๐) มีความเชี่ยวชาญและเรื่องเด่นในการนวดแผนโบราณจับเส้น นายสายทอง อุดตะมี (บ้านห้องเปือย หมู่ที่ ๘) มีความเชี่ยวชาญในการด้านหมอพื้นบ้าน

สาขาเทคโนโลยีพื้นบ้าน (การประดิษฐ์ผลิตภัณฑ์ การทอผ้า/ทอเสื่อ/การจักสาน/อื่นๆ)

กลุ่มย้อมผ้ามะดันทับโคลน (บ้านหนองฮู หมู่ที่ ๓) จัดตั้งขึ้นโดย ความร่วมมือระหว่าง ศูนย์วิจัยพืชสวนศรีสะเกษกับโรงเรียนบ้านอีเซ เพื่อส่งเสริมอาชีพ เสริมรายได้ เป็นแหล่งเรียนรู้ให้กับเด็กและเยาวชน

กลุ่มทอเสื่อ (บ้านแปะ หมู่ที่ ๔) มีการจัดการงานและกิจกรรม สร้างงานสร้างอาชีพให้กับคนในชุมชน มีการทอเสื่อเพื่อใช้และนำไปจำหน่ายสร้างรายได้ให้กับคนในชุมชน

กลุ่มเครื่องเคลือบ (บ้านอีเซ หมู่ที่ ๕) มีความเชี่ยวชาญกิจกรรม/งานเด่น หรือเรื่องเด่นของทุนทางสังคมผลิตเคลือบเป็นสินค้า otop

กลุ่มจักสาน (บ้านอีเซ หมู่ที่ ๗) ตะกร้าพลาสติกและกระติบข้าว สานกระติบ สานกระตัง สานตะกร้า ทอผ้ามัดหมี่

กลุ่มเย็บถุงมือ (บ้านน้อยดงเมือง หมู่ที่ ๙) กิจกรรมและงานที่ทำ เย็บถุงมือ

กลุ่มทอเสื่อ (บ้านน้อยดงเมือง หมู่ที่ ๙) กิจกรรมและงานที่ทำ ทอเสื่อจากต้นกก

สาขาการดำรงชีพ

ผลิตเมล็ดพันธุ์ข้าว (บ้านหนองหนัก หมู่ที่ ๖) มีความเชี่ยวชาญและเรื่องเด่น คือคัดเลือกพันธุ์ข้าวเพื่อจำหน่ายและหาเมล็ดพันธุ์ข้าวที่เหมาะสมกับพันธุ์ข้าว กลุ่มบู้ยอินทรีย์ (บ้านอรุณรังสี หมู่ที่ ๑๑) มีความเชี่ยวชาญและเรื่องเด่นในด้านทำน้ำหมักชีวภาพ

๗.๓ สินค้าพื้นเมืองและของที่ระลึก

- ผ้ายอมมะดันทับโคลน
- ถุงมือหนัง และกระสอบทรายจากเศษหนัง
- ข้าวกลิ้งงอก
- ตะกร้าพลาสติกและกระติบข้าว

๘. ทรัพยากรธรรมชาติ

๘.๑ น้ำ

- ลำห้วยทับทัน ๑ แห่ง
- หนองและอื่น ๆ ๗ แห่ง

แหล่งน้ำที่สร้างขึ้น

- ฝาย จำนวน ๓ แห่ง
- บ่อโยก (บ่อบาดาล) จำนวน ๓๕ แห่ง
- บ่อน้ำตื้น จำนวน ๖๘ แห่ง
- ประปา จำนวน ๗ แห่ง
- อ่างเก็บน้ำ จำนวน ๔ แห่ง

ตำบลอิเซ มีลำห้วยทับทันเป็นแม่น้ำที่สำคัญเปรียบเสมือนสายเลือดใหญ่หล่อเลี้ยงชีวิตของคนในตำบลใกล้เคียงเกือบทุกชีวิตและเป็นแม่น้ำที่มีความสำคัญกับการเกษตร ซึ่งทำให้ผลผลิตทางการเกษตรของตำบลอิเซเพิ่มขึ้น เช่น การทำนา การปลูกพืช ประมง นอกจากนี้ยังมีป่าชุมชนโนนใหญ่เป็นป่าสงวนแห่งชาติ อยู่ในพื้นที่ตำบลอิเซซึ่งเป็นพื้นที่ศึกษาและอนุรักษ์ทรัพยากรธรรมชาติอีกแห่งหนึ่งของประเทศ

ชื่อหมู่บ้าน	ห้วย/ลำธาร				หนองน้ำ/บึง			
	เพียงพอ (หมู่บ้าน)	ไม่เพียงพอ (หมู่บ้าน)	ทั่วถึง (หมู่บ้าน)	ไม่ทั่วถึง (หมู่บ้าน)	เพียงพอ (หมู่บ้าน)	ไม่เพียงพอ (หมู่บ้าน)	ทั่วถึง (หมู่บ้าน)	ไม่ทั่วถึง (หมู่บ้าน)
บ้านน้อยดงเมือง	๐	๑	๐	๑	๐	๐	๐	๐
บ้านพระ	๐	๑	๐	๑	๐	๑	๐	๑
บ้านหนองหนัก	๐	๐	๐	๐	๐	๑	๐	๐
บ้านหนองฮู	๐	๑	๐	๑	๐	๑	๐	๑
บ้านอิเซ	๐	๑	๐	๑	๐	๑	๐	๑
บ้านแสง	๐	๐	๐	๐	๐	๑	๐	๑
บ้านโนน	๐	๐	๐	๐	๐	๐	๐	๐
บ้านแปะ	๐	๐	๐	๐	๐	๑	๐	๑
หนองจมะ	๐	๑	๐	๑	๐	๑	๐	๑
ห้องเปื่อย	๐	๑	๐	๑	๐	๑	๐	๑
อรุณรังษี	๐	๐	๐	๐	๐	๐	๐	๐
อิเซใต้	๐	๑	๐	๑	๐	๐	๐	๐
รวม	๐	๗	๐	๗	๐	๘	๐	๗

๙. อื่นๆ

ศักยภาพของท้องถิ่น

ศักยภาพขององค์การบริหารส่วนตำบลอีเซ

คณะผู้บริหาร

ลำดับที่	ชื่อ-สกุล	ตำแหน่ง	เบอร์โทร
๑	นายสุวรรณ โสตา	นายก อบต.อีเซ	๐๘ ๑๘๗๗ ๓๓๒๐
๒	นายสุนทร วงศ์คำจันทร์	รองนายก อบต.อีเซ	๐๘ ๖๒๕๕ ๓๑๓๘
๓	นายบุญญรัตน์ ภูมลา	รองนายก อบต.อีเซ	๐๙ ๒๗๔๕ ๒๖๘๙
๔	นายวิเชียร บุญมา	เลขานุการนายก อบต.อีเซ	๐๙ ๓๔๗๘ ๓๓๒๔

พนักงานส่วนตำบล และพนักงานจ้าง จำนวน ๒๘ อัตรา ดังนี้

ลำดับที่	ชื่อ-สกุล	ตำแหน่ง	วุฒิการศึกษา
๑	นางสาวพยอม จำปาขีด	ปลัด อบต. (บริหารท้องถิ่น ต้น)	ปริญญาโท
๒	จำเอกสืบ นามสว่าง	รองปลัด อบต. (บริหารท้องถิ่น ต้น)	ปริญญาโท
สำนักปลัดองค์การบริหารส่วนตำบล			
๓	-ว่าง-	หัวหน้าสำนักปลัด (อำนวยการ ต้น)	-
๔	นางสาวโสภากิจิตร โคตรสมพงษ์	นักจัดการงานทั่วไปชำนาญการ	ปริญญาตรี
๕	นางสาวเรืองไร อินทรากอง	นักวิชาการเกษตรชำนาญการ	ปริญญาโท
๖	จำเอกประชาธิปไตย ถาวร	นักวิเคราะห์นโยบายและแผนชำนาญการ	ปริญญาโท
๗	นายหาญณรงค์ สิงขรณ์	เจ้าพนักงานธุรการชำนาญงาน	ปริญญาตรี

๘	นายสุระพงษ์ เพ็ชรินทร์	พนักงานสูบน้ำ (ถ่ายโอน)	มัธยมปลาย
๙	นางสาวรุจิราพร साแก้ว	ผู้ช่วยเจ้าหน้าที่บันทึกข้อมูล	ปริญญาตรี
๑๐	นายสุชาติ กำเกลี้ยง	ผู้ช่วยเจ้าหน้าที่ป้องกัน	ปวส.(ช่างอุตสาหกรรม)
๑๑	นางสาวปวีณา เศรษฐศรี	นักการภารโรง	ปริญญาตรี
๑๒	นายสอนพรพรลาน ทับแสง	ยาม	ป.๔
๑๓	นางพรศรี ไชยบุตร	คนงานทั่วไป	มัธยมปลาย

กองคลัง			
๑๔	-ว่าง-	ผู้อำนวยการกองคลัง	-
๑๕	นางสาวฐิติพรรณ ศิริพันธ์	นักวิชาการเงินและบัญชีชำนาญการ	ปริญญาตรี
๑๖	นางจิราภรณ์ แสงงาม	นักวิชาการจัดเก็บรายได้ชำนาญการ	ปริญญาโท
๑๗	นางสาวนันทน์ภัส ทางทอง	นักวิชาการพัสดุปฏิบัติการ	ปริญญาตรี
๑๘	นางสาวรัตนภรณ์ ผมภักดิ์	ผู้ช่วยเจ้าหน้าที่พัสดุ	ปวส.(บัญชี)
๑๙	นางสาวทิพวรรณ บุญเย็น	ผู้ช่วยเจ้าหน้าที่ธุรการ	ปวส.(บัญชี)

กองช่าง			
๒๐	นายชาญชัย สำราญจิตร	ผอ.กองช่าง (ผู้อำนวยการ ต้น)	ปริญญาตรี
๒๑	นายพีรเดช ประดับสุข	นายช่างโยธาปฏิบัติงาน	ปวส.
๒๒	นายศรชัย เศรษฐศรี	ผู้ช่วยเจ้าหน้าที่การประปา	ปวส.(ไฟฟ้า)

กองการศึกษา			
๒๓	-ว่าง-	ผอ.กองการศึกษา (ผู้อำนวยการ ต้น)	-
๒๔	นางสาวปรานี ไชยชนะ	นักวิชาการศึกษา	ปริญญาตรี

๒๕	นางสาวศุภลักษณ์ ศรีธาานุ	ครู	ปริญญาโท
๒๖	นางพัฒนา บุตรสา	ครู	ปริญญาตรี
๒๗	นางสาวขวัญฉัตร ลุนลา	ครูผู้ดูแลเด็ก	ปริญญาตรี
๒๘	นางอำพร ภูมิลา	ครูผู้ดูแลเด็ก	ปริญญาตรี
๒๙	นายวรพล แก้วมูล	ผู้ช่วยเจ้าหน้าที่ธุรการ	ปริญญาโท
๓๐	นางสาวบัวสอน ทองคำ	ผู้ช่วยครูผู้ดูแลเด็ก	ปริญญาตรี
๓๑	นางศิริขวัญ สารุ	ผู้ช่วยครูผู้ดูแลเด็ก	ปริญญาตรี
๓๒	นางวัลยาภรณ์ บุญเสริม	ผู้ช่วยครูผู้ดูแลเด็ก	ปริญญาตรี

กองสวัสดิการสังคม			
๓๓	นายอมร ศรีสวัสดิ์	ผอ.กองสวัสดิการสังคม(อำนวยการ ต้น)	ปริญญาโท
๓๔	นางสาวจุฬาพันธ์ ทรัพย์มาก	นักพัฒนาชุมชนชำนาญการ	ปริญญาตรี

เครื่องมือและอุปกรณ์ต่างๆ ที่สำคัญ

- รถกึ่งบรรทุก (ปีคอัพ 4 ประตู) จำนวน 1 คัน
- รถกึ่งบรรทุก (รถกู้ชีพ) (ปีคอัพตอนครึ่ง) จำนวน 1 คัน
- รถจักรยานยนต์ จำนวน 1 คัน
- เครื่องขยายเสียง จำนวน 1 ชุด
- เครื่องพ่นหมอกควัน จำนวน ๑ เครื่อง
- เครื่องตัดหญ้า จำนวน ๓ เครื่อง
- เครื่องคอมพิวเตอร์พร้อมอุปกรณ์ จำนวน 18 ชุด
- เครื่องคอมพิวเตอร์โน้ตบุ๊ก จำนวน ๓ เครื่อง
- เครื่องมัลติมีเดียโปรเจกเตอร์ จำนวน 1 เครื่อง
- เครื่องถ่ายเอกสาร จำนวน 2 เครื่อง
- โทรศัพท์ จำนวน 1 เครื่อง

กรอบโครงสร้างการบริหารงานบุคคล องค์การบริหารส่วนตำบลอิเซ

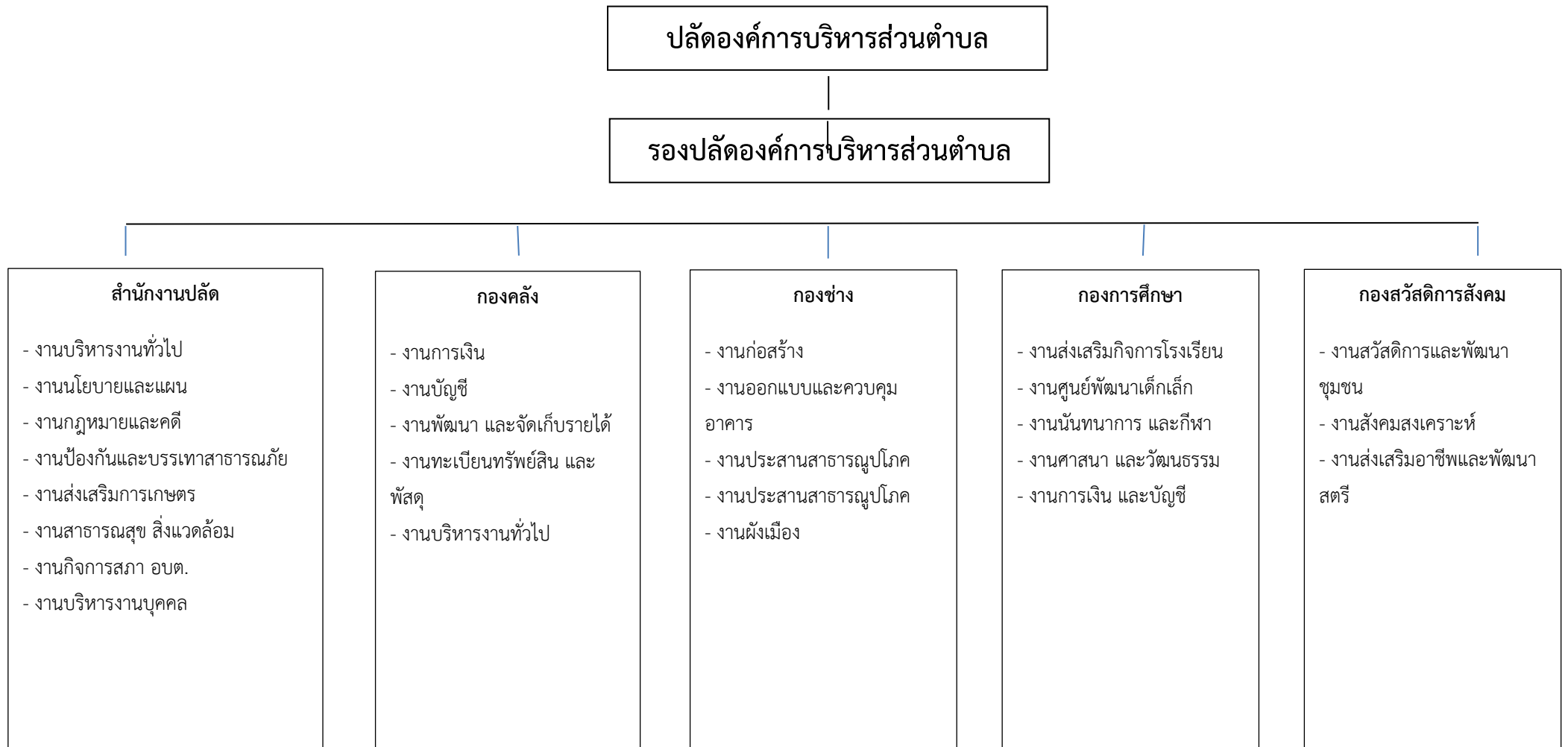

ส่วนที่ ๒ ยุทธศาสตร์องค์การปกครองส่วนท้องถิ่น

๑. ความสัมพันธ์ระหว่างแผนพัฒนาระดับมหภาค

๑.๑ แผนยุทธศาสตร์ชาติ ๒๐ ปี

กรอบยุทธศาสตร์ชาติระยะ ๒๐ ปี (พ.ศ. ๒๕๖๐ – ๒๕๗๙)

เพื่อให้บรรลุวิสัยทัศน์ “ประเทศไทยมีความมั่นคง มั่งคั่ง ยั่งยืน เป็นประเทศพัฒนาแล้ว ด้วยการพัฒนา ตามปรัชญาของเศรษฐกิจพอเพียง” นาไปสู่การพัฒนาให้คนไทยมีความสุข และตอบสนองต่อการบรรลุ ซึ่งผลประโยชน์แห่งชาติ ในการที่จะพัฒนาคุณภาพชีวิต สร้างรายได้ระดับสูง เป็นประเทศพัฒนาแล้ว และสร้างความสุขของคนไทย สังคมมีความมั่นคง เสมอภาคและ เป็นธรรม ประเทศสามารถแข่งขันได้ในระบบเศรษฐกิจ

๑. ด้านความมั่นคง

(๑) เสริมสร้างความมั่นคงของสถาบันหลักและการปกครองระบอบประชาธิปไตยอันมีพระมหากษัตริย์ทรงเป็นประมุข

(๒) ปฏิรูปกลไกการบริหารประเทศและพัฒนาความมั่นคงทางการเมือง ขจัดคอร์รัปชัน สร้างความเชื่อมั่นในกระบวนการยุติธรรม

(๓) การรักษาความมั่นคงภายในและความสงบเรียบร้อยภายใน ตลอดจนการบริหารจัดการความมั่นคงชายแดนและชายฝั่งทะเล

(๔) การพัฒนาระบบ กลไก มาตรการและความร่วมมือระหว่างประเทศทุกระดับ และรักษาคุณภาพความสัมพันธ์กับประเทศมหาอำนาจ เพื่อป้องกันและแก้ไขปัญหาความมั่นคงรูปแบบใหม่

(๕) การพัฒนาเสริมสร้างศักยภาพการผนึกกำลังป้องกันประเทศ การรักษาความสงบเรียบร้อยภายในประเทศ สร้างความร่วมมือกับประเทศเพื่อนบ้านและมิตรประเทศ

(๖) การพัฒนาระบบการเตรียมพร้อมแห่งชาติและระบบบริหารจัดการภัยพิบัติ รักษาความมั่นคงของฐานทรัพยากรธรรมชาติ สิ่งแวดล้อม

(๗) การปรับกระบวนการทำงานของกลไกที่เกี่ยวข้องจากแนวตั้งสู่แนวระนาบมากขึ้น

๒. ด้านการสร้างความสามารถในการแข่งขัน

(๑) การพัฒนาสมรรถนะทางเศรษฐกิจ ส่งเสริมการค้า การลงทุน พัฒนาสู่ชาติการค้า

(๒) การพัฒนาภาคการผลิตและบริการ เสริมสร้างฐานการผลิตเข้มแข็งยั่งยืน และส่งเสริมเกษตรกรรายย่อยสู่เกษตรยั่งยืนเป็นมิตรกับสิ่งแวดล้อม

(๓) การพัฒนาผู้ประกอบการและเศรษฐกิจชุมชน พัฒนาทักษะผู้ประกอบการ ยกกระดับผลิตภาพแรงงานและพัฒนา SMEs สู่สากล

(๔) การพัฒนาพื้นที่เศรษฐกิจพิเศษและเมือง พัฒนาเขตเศรษฐกิจพิเศษชายแดน และพัฒนาระบบเมืองศูนย์กลางความเจริญ

(๕) การลงทุนพัฒนาโครงสร้างพื้นฐาน ด้านการขนส่ง ความมั่นคงและพลังงาน ระบบเทคโนโลยีสารสนเทศ และการวิจัยและพัฒนา

(๖) การเชื่อมโยงกับภูมิภาคและเศรษฐกิจโลก สร้างความเป็นหุ้นส่วนการพัฒนากับนานาชาติประเทศ ส่งเสริมให้ไทยเป็นฐานของการประกอบธุรกิจ ฯลฯ

๓. ด้านการพัฒนาและเสริมสร้างศักยภาพคน

- (๑) พัฒนาศักยภาพคนตลอดช่วงชีวิต
- (๒) การยกระดับการศึกษาและการเรียนรู้ให้มีคุณภาพเท่าเทียมและทั่วถึง
- (๓) ปลุกฝังระเบียบวินัย คุณธรรม จริยธรรม ค่านิยมที่พึงประสงค์
- (๔) การสร้างเสริมให้คนมีสุขภาพที่ดี
- (๕) การสร้างความอยู่ดีมีสุขของครอบครัวไทย

๔. ด้านการสร้างโอกาสความเสมอภาค และเท่าเทียมกันทางสังคม

- (๑) สร้างความมั่นคงและการลดความเหลื่อมล้ำทางเศรษฐกิจและสังคม
- (๒) พัฒนาระบบบริการและระบบบริหารจัดการสุขภาพ
- (๓) มีสภาพแวดล้อมและนวัตกรรมที่เอื้อต่อการดำรงชีวิตในสังคมสูงวัย
- (๔) สร้างความเข้มแข็งของสถาบันทางสังคม ทูตทางวัฒนธรรมและความเข้มแข็งของชุมชน
- (๕) พัฒนาการสื่อสารมวลชนให้เป็นกลไกในการสนับสนุนการพัฒนา

๕. ด้านการสร้างการเติบโตบนคุณภาพชีวิตที่เป็นมิตรกับสิ่งแวดล้อม

- (๑) จัดระบบอนุรักษ์ ฟื้นฟูและป้องกันการทำลายทรัพยากรธรรมชาติ
- (๒) วางระบบบริหารจัดการน้ำให้มีประสิทธิภาพทั้ง ๒๕ ลุ่มน้ำ เน้นการปรับระบบการบริหารจัดการ
อุทกภัยอย่างบูรณาการ
- (๓) การพัฒนาและใช้พลังงานที่เป็นมิตรกับสิ่งแวดล้อม
- (๔) การพัฒนาเมืองอุตสาหกรรมเชิงนิเวศและเมืองที่เป็นมิตรกับสิ่งแวดล้อม
- (๕) การร่วมลดปัญหาโลกร้อนและปรับตัวให้พร้อมกับการเปลี่ยนแปลงสภาพภูมิอากาศ
- (๖) การใช้เครื่องมือทางเศรษฐศาสตร์และนโยบายการคลังเพื่อสิ่งแวดล้อม

๖. ด้านการปรับสมดุลและพัฒนา ระบบการบริหารจัดการภาครัฐ

- (๑) การปรับปรุงโครงสร้าง บทบาท ภารกิจของหน่วยงานภาครัฐ ให้มีขนาดที่เหมาะสม
- (๒) การวางระบบบริหารราชการแบบบูรณาการ
- (๓) การพัฒนาระบบบริหารจัดการกำลังคนและพัฒนาบุคลากรภาครัฐ
- (๔) การต่อต้านการทุจริตและประพฤติมิชอบ
- (๕) การปรับปรุงกฎหมายและระเบียบต่าง ๆ
- (๖) ให้ทันสมัย เป็นธรรมและเป็นสากล
- (๗) พัฒนาระบบการให้บริการประชาชนของหน่วยงานภาครัฐ
- (๘) ปรับปรุงการบริหารจัดการรายได้และรายจ่ายของภาครัฐ

๑.๒ แผนพัฒนาเศรษฐกิจและสังคมแห่งชาติ ฉบับที่ ๑๒

ทิศทางของแผนพัฒนาเศรษฐกิจและสังคมแห่งชาติ ฉบับที่ ๑๒

กรอบแนวคิดและหลักการ

ในช่วงของแผนพัฒนาเศรษฐกิจและสังคมแห่งชาติฉบับที่ ๑๒ (พ.ศ. ๒๕๖๐-๒๕๖๔) ประเทศไทยจะยังคงประสบภาวะแวดล้อมและบริบทของการเปลี่ยนแปลงต่าง ๆ ที่อาจก่อให้เกิดความเสี่ยงทั้งจากภายในและภายนอกประเทศ อาทิ กระแสการเปิดเศรษฐกิจเสรี ความท้าทายของเทคโนโลยีใหม่ ๆ การเข้าสู่สังคมผู้สูงอายุ การเกิดภัยธรรมชาติที่รุนแรง ประกอบกับสถานการณ์ด้านต่าง ๆ ทั้งเศรษฐกิจ สังคม ทรัพยากรธรรมชาติและสิ่งแวดล้อมของประเทศในปัจจุบันที่ยังคงประสบปัญหาในหลายด้าน เช่น ปัญหาผลิตภาพการผลิตความสามารถในการแข่งขัน คุณภาพการศึกษา ความเหลื่อมล้ำทางสังคม เป็นต้น ทำให้การพัฒนาในช่วงแผนพัฒนาฯ ฉบับที่ ๑๒ จึงจำเป็นต้องยึดกรอบแนวคิดและหลักการในการวางแผนที่สำคัญ ดังนี้

- (๑) การน้อมนำและประยุกต์ใช้หลักปรัชญาของเศรษฐกิจพอเพียง
- (๒) คนเป็นศูนย์กลางของการพัฒนาอย่างมีส่วนร่วม
- (๓) การสนับสนุนและส่งเสริมแนวคิดการปฏิรูปประเทศ และ
- (๔) การพัฒนาสู่ความมั่นคง มั่งคั่ง ยั่งยืน สังคม อยู่ร่วมกันอย่างมีความสุข

กรอบวิสัยทัศน์และเป้าหมาย

๑. กรอบวิสัยทัศน์แผนพัฒนาฯ ฉบับที่ ๑๒

จากสถานะของประเทศและบริบทการเปลี่ยนแปลงต่างๆ ที่ประเทศกำลังประสบอยู่ ทำให้การกำหนดวิสัยทัศน์แผนพัฒนาฯ ฉบับที่ ๑๒ ยังคงมีความต่อเนื่องจากวิสัยทัศน์แผนพัฒนาฯ ฉบับที่ ๑๑ และกรอบหลักการของการวางแผนที่น้อมนำและประยุกต์ใช้หลักปรัชญาของเศรษฐกิจพอเพียง ยึดคนเป็นศูนย์กลางของการพัฒนาอย่างมีส่วนร่วม การพัฒนาที่ยึดหลักสมดุล ยั่งยืน โดยวิสัยทัศน์ของการพัฒนาในแผนพัฒนาฯ ฉบับที่ ๑๒ ต้องให้ความสำคัญกับการกำหนดทิศทางการพัฒนาที่มุ่งสู่การเปลี่ยนผ่านประเทศไทยจากประเทศที่มีรายได้ปานกลางไปสู่ประเทศที่มีรายได้สูง มีความมั่นคง และยั่งยืน สังคมอยู่ร่วมกันอย่างมีความสุข และนำไปสู่การบรรลุวิสัยทัศน์ระยะยาว “มั่นคง มั่งคั่ง ยั่งยืน” ของประเทศ

๒. การกำหนดตำแหน่งทางยุทธศาสตร์ของประเทศ (Country Strategic Positioning)

เป็นการกำหนดตำแหน่งทางยุทธศาสตร์ของประเทศที่สอดคล้องกับยุทธศาสตร์ชาติที่ สศช. ได้จัดทำขึ้น ประเทศไทยเป็นประเทศรายได้สูงที่มีการกระจายรายได้อย่างเป็นธรรม เป็นศูนย์กลางด้านการขนส่งและ โลจิสติกส์ของภูมิภาคสู่ความเป็นชาติการค้าและบริการ (Trading and Service Nation) เป็นแหล่งผลิตสินค้าเกษตรอินทรีย์และเกษตรปลอดภัย แหล่งอุตสาหกรรมสร้างสรรค์ และมีนวัตกรรมสูงที่เป็นมิตรต่อสิ่งแวดล้อม

๓. เป้าหมาย

๓.๑ การหลุดพ้นจากกับดักประเทศรายได้ปานกลางสู่รายได้สูง

- ๑) เศรษฐกิจขยายตัวเฉลี่ยไม่ต่ำกว่าร้อยละ ๕.๐
- ๒) ผลิตภัณฑ์มวลรวมในประเทศต่อหัว (GDP Per Capita) และรายได้ประชาชาติต่อหัว (GNP Per Capita) ณ สิ้นแผนพัฒนา ฉบับที่ ๑๒ ในปี ๒๕๖๔ เป็น ๓๑๗,๐๕๑ บาท (๙,๓๒๕ ดอลลาร์ USA) และ ๓๐๑,๑๙๙ บาท (๘,๘๕๙ ดอลลาร์ USA) ต่อคนต่อปี
- ๓) ผลิตภาพการผลิตเพิ่มขึ้นไม่ต่ำกว่าเฉลี่ย ร้อยละ ๒.๕ ต่อปี

๔) การลงทุนรวมขยายตัวไม่ต่ำกว่าเฉลี่ย ร้อยละ ๘.๐ (การลงทุนตัวของการลงทุนภาครัฐไม่ต่ำกว่าร้อยละ ๑๐.๐ และการลงทุนของภาคเอกชนขยายตัวไม่ต่ำกว่าเฉลี่ย ร้อยละ ๗.๕ ในขณะที่ปริมาณการส่งออกขยายตัวเฉลี่ยไม่ต่ำกว่าร้อยละ ๔.๐ ต่อปี)

๓.๒ การพัฒนาศักยภาพคนให้สนับสนุนการเจริญเติบโตของประเทศและการสร้างสังคมสูงวัยอย่างมีคุณภาพ

๑) ประชาชนทุกช่วงวัยมีความมั่นคงทางด้านเศรษฐกิจและสังคม (SocioEconomic Security) และมีคุณภาพชีวิตที่ดีขึ้น

๒) การศึกษาและการเรียนรู้ได้รับการพัฒนาคุณภาพ

๓) สถาบันทางสังคมมีความเข้มแข็งเป็นฐานรากที่เอื้อต่อการพัฒนาคน

๓.๓ การลดความเหลื่อมล้ำในสังคม

๑) การกระจายรายได้มีความเท่าเทียมกันมากขึ้น

๒) บริการทางสังคมมีคุณภาพและมีการกระจายอย่างทั่วถึง

๓.๔ การสร้างการเจริญเติบโตทางเศรษฐกิจและสังคมที่เป็นมิตรกับสิ่งแวดล้อม

๑) รักษาความมั่นคงของฐานทรัพยากร สร้างสมดุลระหว่างการอนุรักษ์และการใช้ประโยชน์อย่างยั่งยืนและเป็นธรรม

๒) ขับเคลื่อนประเทศสู่เศรษฐกิจและสังคมที่เป็นมิตรต่อสิ่งแวดล้อม

๓) เพิ่มขีดความสามารถในการรับมือภัยพิบัติและการเปลี่ยนแปลงสภาพภูมิอากาศ

๔) เพิ่มประสิทธิภาพและเสริมสร้างธรรมาภิบาลในการบริหารจัดการทรัพยากรธรรมชาติและสิ่งแวดล้อม

๕) มีการบริหารจัดการน้ำให้สมดุลระหว่างการอุปสงค์และอุปทานของน้ำ

๓.๕ การบริหารราชการแผ่นดินที่มีประสิทธิภาพ

๑) การบริหารงานภาครัฐที่โปร่งใส เป็นธรรม มีประสิทธิภาพ และมีส่วนร่วม

๒) ขจัดการทุจริตคอร์รัปชัน

๓) มีการกระจายอำนาจที่เหมาะสม

แนวทางการพัฒนา

๑. การยกระดับศักยภาพการแข่งขันและการหลุดพ้นกับดักรายได้ปานกลางสู่รายได้สูง

๑.๑ การส่งเสริมด้านการวิจัยและพัฒนา

พัฒนาสถานะแวดล้อมของการพัฒนาวิทยาศาสตร์ เทคโนโลยี วิจัย และนวัตกรรม ทั้งด้าน การลงทุนในการวิจัยและพัฒนา ด้านบุคลากรวิจัย ด้านโครงสร้างพื้นฐาน และด้านการบริหารจัดการ รวมทั้งสนับสนุนและผลักดันให้ผู้ประกอบการมีบทบาทหลักด้านเทคโนโลยีและนวัตกรรม ตลอดจนผลักดันงานวิจัยและพัฒนาให้ใช้ประโยชน์อย่างแท้จริงทั้งเชิงพาณิชย์และสาธารณะโดยให้ความคุ้มครองทรัพย์สินทางปัญญา

๑.๒ การพัฒนาผลิตภาพแรงงาน

สร้างความร่วมมือระหว่างภาครัฐและภาคเอกชนในการพัฒนากำลังคนและแรงงานให้มีทักษะความรู้และสมรรถนะที่สอดคล้องกับความต้องการของตลาดและรองรับการเปิดเสรีของประชาคมอาเซียน โดยยกระดับและพัฒนาสมรรถนะแรงงานไทยด้วยเทคโนโลยี เร่งรัดให้แรงงานทั้งระบบมีการเรียนรู้ขั้นพื้นฐานเพื่อสามารถแข่งขันในตลาดแรงงานสนับสนุนให้แรงงานและปัจจัยการผลิตมีความยืดหยุ่นใน การเคลื่อนย้ายระหว่างสาขา

การผลิตและระหว่างพื้นที่การผลิต เพื่อให้แรงงานสามารถเคลื่อนย้ายไปสู่สาขาการผลิตที่มีผลิตภาพการผลิตสูงสุด และสนับสนุนให้ผู้ประกอบการในภาคอุตสาหกรรมและบริการจัดทำกรอบคุณวุฒิวิชาชีพและมาตรฐานฝีมือแรงงานให้เป็นมาตรฐานที่เชื่อมโยงกันเพื่อยกระดับทักษะของแรงงานไทย

๑.๓ การส่งเสริมผู้ประกอบการที่เข้มแข็งและพาณิชย์ดิจิทัล

พัฒนาขีดความสามารถของผู้ประกอบการให้มีความยืดหยุ่น สามารถปรับตัวและดำเนินธุรกิจท่ามกลางการดำเนินนโยบายและมาตรการการกีดกันทางการค้าในรูปแบบต่างๆ เพิ่มสัดส่วนความเป็นเจ้าของของคนไทย และสนับสนุนให้มีการขยายตลาดที่มีแบรนด์สินค้าและช่องทางการตลาดที่เป็นของตนเองมากขึ้นตลอดจนพัฒนาต่อยอดอุตสาหกรรมและบริการเพื่อเข้าสู่การเป็นศูนย์กลางการผลิต บริการและอุตสาหกรรมดิจิทัล

๑.๔ การลงทุนโครงสร้างพื้นฐาน

เร่งลงทุนและพัฒนาโครงสร้างพื้นฐานด้านการคมนาคมขนส่งเพื่อเชื่อมโยงพื้นที่เศรษฐกิจในประเทศและต่างประเทศ ทั้งการพัฒนาและปรับปรุงโครงข่ายรถไฟให้เป็นโครงข่ายหลักในการเดินทางและขนส่งของประเทศ พัฒนาโครงข่ายระบบขนส่งสาธารณะและโครงข่ายทางหลวงพิเศษระหว่างเมือง ขยายขีดความสามารถของท่าอากาศยานหลักของประเทศ พัฒนาท่าเรือที่มีศักยภาพให้เป็นท่าเรืออิเล็กทรอนิกส์เต็มรูปแบบ รวมทั้งพัฒนาและปรับปรุงระบบโทรคมนาคมของประเทศ ตลอดจนสนับสนุนการพัฒนาด้านอุตสาหกรรมที่เกิดจากลงทุนด้านโครงสร้างพื้นฐาน เช่น อุตสาหกรรมซ่อมบำรุงและผลิตชิ้นส่วน อากาศยานและอุตสาหกรรมระบบราง เป็นต้น เพื่อสร้างโอกาสทางเศรษฐกิจให้กับประเทศในการเป็นฐานการผลิต ในภูมิภาคอาเซียน

๑.๕ การปรับโครงสร้างการผลิต

ปรับโครงสร้างการผลิตภาคเกษตร โดยการปรับเปลี่ยนจากการผลิตสินค้าเกษตรขั้นปฐมเป็นสินค้าเกษตรแปรรูปที่มีมูลค่าสูง มีคุณภาพและมาตรฐานสากล สามารถสร้างความเชื่อมโยงทางด้านวัตถุดิบกับประเทศเพื่อนบ้านและลดระดับการผลิตสินค้าขั้นปฐมที่สูญเสียขีดความสามารถในการแข่งขันลงสู่ระดับ ที่จำเป็นสำหรับการสร้างความมั่นคงทางด้านอาหารและพลังงาน จัดระบบการผลิตให้สอดคล้องกับศักยภาพพื้นที่และความต้องการของตลาดตั้งแต่ต้นน้ำถึงปลายน้ำทั้งด้านกายภาพและเศรษฐกิจ รวมทั้งส่งเสริมการรวมกลุ่มทางการเกษตรจากกิจการเจ้าของคนเดียวเป็นการประกอบการในลักษณะสหกรณ์ ห้างหุ้นส่วน และบริษัทเพื่อให้เกิดการประหยัดจากขนาด พิจารณาพันธุ์พืชที่เหมาะสมกับศักยภาพของพื้นที่และแหล่งน้ำ ใช้เทคโนโลยีการผลิตในระดับที่เหมาะสม ใช้กลไกตลาดในการป้องกันความเสี่ยง ตลอดจนส่งเสริมและเร่งขยายผลแนวคิดการทำเกษตรตามหลักปรัชญาของเศรษฐกิจพอเพียง และระบบเกษตรกรรมยั่งยืน ปรับโครงสร้างการผลิตภาคบริการโดยเร่งพัฒนาระบบคมนาคมขนส่งให้เกิดความเชื่อมโยงกันเป็นโครงข่ายทั้งทางบก ทางน้ำ และทางอากาศ เร่งพัฒนาท่าเทียบเรือขนาดใหญ่เพื่อรองรับการเติบโต ของการท่องเที่ยวทางทะเล ปรับปรุงแก้ไขกฎหมายที่เกี่ยวข้องกับการท่องเที่ยวให้ครอบคลุมและทันสมัยทั้งการควบคุมกิจกรรมต่าง ๆ เกี่ยวกับการท่องเที่ยวและส่งเสริมการท่องเที่ยว การกำหนดและจัดทำกฎหมาย เพื่อยกระดับมาตรฐานการท่องเที่ยวของไทยสู่สากลและรองรับการพัฒนาการท่องเที่ยวให้สามารถแข่งขันได้ในระดับนานาชาติ รวมทั้งส่งเสริมการพัฒนาเชิงพื้นที่ในลักษณะกลุ่มคลัสเตอร์ท่องเที่ยว โดยสนับสนุนการพัฒนาด้านการท่องเที่ยวของพื้นที่ที่มีความเชื่อมโยงทั้งทางกายภาพ วิถีชีวิต วัฒนธรรมท้องถิ่น และกิจกรรมการท่องเที่ยว ตลอดจนส่งเสริมการสร้างเชื่อมโยงด้านการท่องเที่ยวในภูมิภาคอาเซียน ทั้งประเทศที่มีพรมแดนติดกันและประเทศที่มีโครงข่ายคมนาคมขนส่งเชื่อมโยงกัน เพื่อให้เกิดการพัฒนาแบบองค์รวมทั้งระบบพัฒนาต่อยอดอุตสาหกรรมอนาคตเพื่อเป็นแหล่งการถ่ายทอดเทคโนโลยี เชื่อมโยงการผลิตกับอุตสาหกรรมที่เป็นฐานรายได้ประเทศ และเป็นกลไกการขับเคลื่อนเศรษฐกิจไทยให้เข้าสู่การเป็นศูนย์กลางการผลิตและบริการทั้งในระดับอนุภูมิภาคและในภูมิภาคอาเซียนพัฒนาโครงสร้างพื้นฐานที่สนับสนุนการขยายตัวด้านการค้าการลงทุน เช่น โลจิสติกส์และพลังงาน รวมทั้งปัจจัยสนับสนุนการ

ลงทุนอื่น ๆ เช่น ลดอุปสรรคการเคลื่อนย้ายเงินทุนระหว่างประเทศเป็นต้น ส่งเสริมการนาเทคโนโลยีและนวัตกรรมมาประยุกต์ใช้ทั้งภาคการผลิต การตลาด การบริหารจัดการ การเงินและโลจิสติกส์ เชื่อมโยงเศรษฐกิจดิจิทัล ในการอำนวยความสะดวกทางการค้าการลงทุนด้วยระบบอิเล็กทรอนิกส์และสนับสนุนการลงทุนเพื่อสร้างเศรษฐกิจและสังคมแห่งปัญญาและการเรียนรู้ มุ่งเน้น การพัฒนาธุรกิจเชิงสร้างสรรค์ การลงทุนที่ใช้เทคโนโลยีขั้นสูงและเป็นมิตรกับสิ่งแวดล้อม การประหยัดพลังงานและการใช้พลังงานทดแทน การลงทุนด้านการวิจัยและพัฒนาเชิงพาณิชย์ การจัดตั้งสำนักงานใหญ่ข้ามประเทศ บริษัทการค้าระหว่างประเทศ รวมทั้งการให้ความสำคัญเรื่องความรับผิดชอบต่อสังคมและการตอบแทนสู่สังคมขององค์กร และกิจการเพื่อสังคม

๒. การพัฒนาศักยภาพคนตามช่วงวัยและการปฏิรูประบบเพื่อสร้างสังคมสูงวัยอย่างมีคุณภาพ

๒.๑ การพัฒนาศักยภาพคนในทุกช่วงวัยให้สนับสนุนการเจริญเติบโตของประเทศโดยช่วงวัยเด็กตั้งแต่แรกเกิดให้มีพัฒนาการที่สมวัยในทุกด้าน วัยเรียน วัยรุ่น ให้มีทักษะการเรียนรู้ ทักษะชีวิต สามารถอยู่ร่วมกับผู้อื่นภายใต้บริบทสังคมที่เป็นพหุวัฒนธรรม วัยแรงงานให้มีการพัฒนาระดับสมรรถนะฝีมือแรงงานเพื่อสร้างผลิตภาพเพิ่มให้กับประเทศ วัยผู้สูงอายุให้มีการทำงานที่เหมาะสมตามศักยภาพและประสบการณ์ มีรายได้ในการดำรงชีวิต มีการสร้างเสริมและฟื้นฟูสุขภาพเพื่อป้องกันหรือชะลอความทุพพลภาพและโรคเรื้อรังต่าง ๆ ที่จะก่อให้เกิดภาระแก่ปัจเจกบุคคล ครอบครัว และระบบบริการสุขภาพ

๒.๒ การยกระดับคุณภาพการศึกษาและการเรียนรู้ให้มีคุณภาพ เท่าเทียมและทั่วถึง โดย

๑) ปฏิรูประบบบริหารจัดการทางการศึกษา โดยปรับระบบบริหารจัดการการศึกษาใหม่ เพื่อสร้างความรับผิดชอบต่อผลลัพธ์ (Accountability)

๒) ปฏิรูประบบการคลังด้านการศึกษา เพื่อเพิ่มคุณภาพและประสิทธิภาพการจัดการศึกษาโดยการจัดสรรงบประมาณตรงสู่ผู้เรียน ส่งเสริมการมีส่วนร่วมจากภาคเอกชนในการจัดการศึกษา

๓) พัฒนาคุณภาพครูทั้งระบบ ตั้งแต่กระบวนการผลิต สรรหา และการคัดเลือกให้ได้ คนดีคนเก่งรวมทั้งระบบการประเมินและรับรองคุณภาพที่เน้นผลลัพธ์จากตัวผู้เรียน

๔) ปฏิรูประบบการเรียนรู้โดยมุ่งจัดการเรียนรู้ เพื่อสร้างสมรรถนะกำลังคนทั้งระบบการศึกษาตั้งแต่ระดับปฐมศึกษาจนถึงการเรียนรู้ตลอดชีวิต พัฒนาสื่อเพื่อการเรียนรู้ ปรับหลักสูตรและผลิตกำลังคนให้สอดคล้องกับการเปลี่ยนแปลงและความต้องการของตลาด การวิจัยและการใช้เทคโนโลยีและสื่อ เพื่อการเรียนรู้

๒.๓ การพัฒนาด้านสุขภาพ โดยส่งเสริมการพัฒนาเทคโนโลยีและนวัตกรรมทางการแพทย์ เพื่อรองรับการเป็นสังคมผู้สูงอายุทั้งในด้านผลิตภัณฑ์สุขภาพและที่อยู่อาศัยสำหรับผู้สูงอายุ ยุกระดับ การบริหารจัดการระบบสุขภาพเพื่อลดความเหลื่อมล้ำและสร้างความยั่งยืนในระยะยาว โดยพัฒนาระบบข้อมูลสารสนเทศเพื่อการบริหารทรัพยากรด้านสาธารณสุข บูรณาการระบบหลักประกันสุขภาพภาครัฐให้เกิดความเป็นเอกภาพในการบริหารจัดการและการใช้ทรัพยากร และส่งเสริมการอภิบาลระบบสุขภาพในรูปแบบเครือข่ายที่มีการใช้ทรัพยากรร่วมกัน พัฒนาศักยภาพของประเทศไทยสู่การเป็นศูนย์กลางสุขภาพนานาชาติ ทั้งในด้านศูนย์กลางบริการสุขภาพ (Medical Service Hub) ศูนย์กลางบริการเพื่อส่งเสริมสุขภาพ (Wellness Hub) ศูนย์กลางยาและผลิตภัณฑ์เพื่อสุขภาพ (Product Hub) และศูนย์กลางบริการวิชาการและงานวิจัย (Academic Hub) เพื่อนำรายได้กลับมาใช้ยกระดับคุณภาพบริการสาธารณสุขภายในประเทศ รวมทั้งส่งเสริมให้ความสำคัญ กับมิติสุขภาพในทุกนโยบายสาธารณะ (Health in All Policies) เพื่อให้การขับเคลื่อนนโยบายของทุกภาคส่วนตระหนักถึงผลกระทบของนโยบายสาธารณะที่มีต่อสุขภาพของประชาชน

๒.๔ การสร้างสภาพแวดล้อมและนวัตกรรมที่เอื้อต่อการดำรงชีพในสังคมสูงวัย โดยการปรับปรุงสภาพแวดล้อมและความจำเป็นทางกายภาพให้เหมาะกับวัย และการพัฒนาระบบการดูแลผู้สูงอายุในรูปแบบที่หลากหลายทั้งในด้านการจัดบริการสุขภาพและสวัสดิการสังคมอย่างบูรณาการ โดยความร่วมมือของทุกภาคส่วนอย่างต่อเนื่อง รวมทั้งพัฒนาชุมชนที่มีศักยภาพและความพร้อมให้เป็นต้นแบบของการดูแลผู้สูงอายุเพื่อขยายผลไปสู่ชุมชนอื่น ตลอดจนการพัฒนานวัตกรรมในการใช้ชีวิตประจำวันสำหรับผู้สูงอายุ

๓. การลดความเหลื่อมล้ำทางสังคม

๓.๑ การยกระดับรายได้และสร้างโอกาสในการประกอบอาชีพ มุ่งเน้นการเพิ่มผลิตภาพแรงงานโดยสนับสนุนให้แรงงานมีโอกาสเข้าถึงการเรียนรู้และพัฒนาทักษะฝีมือแรงงานอย่างมีมาตรฐาน ปรับโครงสร้างค่าจ้างแรงงานให้ชัดเจนและสะท้อนทักษะฝีมือแรงงานอย่างแท้จริง เร่งผลักดันให้การใช้ระบบมาตรฐานคุณวุฒิวิชาชีพและมาตรฐานฝีมือแรงงานในทางปฏิบัติอย่างเป็นรูปธรรม นอกจากนี้ เพิ่มผลิตภาพทางการผลิตของเกษตรกรรายย่อย โดยสนับสนุนการวิจัยและพัฒนา และการผลิตทางการเกษตรที่สอดคล้องกับพื้นที่สร้างหลักประกันรายได้แทนการอุดหนุนด้านราคาสินค้าเกษตร ลดต้นทุนทางการเกษตรโดยสนับสนุนปัจจัยการผลิต

๓.๒ การจัดการบริการทางสังคมให้ทุกคนตามสิทธิขั้นพื้นฐาน และเน้นการสร้างภูมิคุ้มกันระดับปัจเจก โดย

๑) พัฒนาระบบบริการสาธารณสุขให้มีคุณภาพและมีช่องทางการเข้าถึงอย่างหลากหลายโดยเฉพาะระบบบริการสาธารณสุขและการศึกษาขั้นพื้นฐาน สวัสดิการสังคม และกระบวนการยุติธรรม

๒) สนับสนุนการจัดหาที่อยู่อาศัยของผู้มีรายได้น้อยและการเข้าถึงระบบสาธารณสุขปโภคกำหนดเป็นนโยบายที่อยู่อาศัยแห่งชาติและเมืองน่าอยู่ พัฒนาโครงการที่อยู่อาศัยแก้ปัญหาชุมชนแออัดในเมืองโดยดำเนินการร่วมกับภาคธุรกิจเอกชน และ ๑) การจัดรูปแบบสวัสดิการพื้นฐานที่จำเป็นและเหมาะสมตามกลุ่มเป้าหมาย (Customized Welfare) ที่คำนึงถึงฐานะทางเศรษฐกิจและสังคมที่แตกต่างกัน โดยมีแนวทางการรับภาระค่าใช้จ่ายร่วมกัน (Cost Sharing)

๓.๓ การสร้างความเสมอภาคในการเข้าถึงทรัพยากร โดยปฏิรูปที่ดินเพื่อการเกษตรสนับสนุนให้เกษตรกรรายย่อยที่ไร้ที่ดินทำกินและยากจนได้มีที่ดินเป็นของตนเองหรือมีสิทธิทำกินในที่ดินปฏิรูประบบการบริหารจัดการน้ำอย่างเป็นระบบและเข้าถึงพื้นที่เป้าหมายได้อย่างแท้จริงด้วยการผลักดัน พระราชบัญญัติทรัพยากรน้ำ พ.ศ. และบูรณาการแผนงานและงบประมาณร่วมกันของหน่วยงาน และสร้างกระบวนการมีส่วนร่วม รวมทั้งปรับปรุงโครงสร้างภาษีที่เป็นธรรม เช่น ภาษีที่ดินและสิ่งปลูกสร้าง ภาษีมรดก และภาษีสิ่งแวดล้อม เป็นต้น

๓.๔ การเข้าถึงกระบวนการยุติธรรมอย่างเสมอภาค การคุ้มครองสิทธิขั้นพื้นฐาน และการเข้าถึงกระบวนการยุติธรรมอย่างเท่าเทียม โดยการเสริมศักยภาพและความเข้มแข็งด้านกฎหมายให้แก่ประชาชน รวมทั้งการปรับปรุงและบังคับใช้กฎหมายเพื่อลดปัญหาความเหลื่อมล้ำ เช่น กฎหมายป่าชุมชน กฎหมายภาษีมรดก กฎหมายที่ดิน เป็นต้น

๔. การรองรับการเชื่อมโยงภูมิภาคและความเป็นเมือง

๔.๑ การลงทุนด้านโครงสร้างพื้นฐานและสิ่งอำนวยความสะดวกของเมือง เตรียมความพร้อมรองรับความเป็นเมือง ทั้งด้านการบริหารจัดการด้านผังเมือง ด้านสาธารณสุขปโภค สาธารณูปการ ระบบคมนาคมขนส่ง ระบบบริหารจัดการสิ่งแวดล้อม ระบบการศึกษา และระบบสาธารณสุขที่ได้มาตรฐาน มีคุณภาพ และเพียงพอต่อความต้องการของคนในเมือง รวมทั้งเสริมสร้างความสามารถในการบริหารจัดการเมือง ตามระดับการพัฒนา

๔.๒ การพัฒนาด้านการขนส่งและโลจิสติกส์เชื่อมโยงกับเพื่อนบ้าน ส่งเสริมและเร่งรัดการพัฒนาระบบการบริหารจัดการโลจิสติกส์ของประเทศ เพื่อเพิ่มความสามารถในการแข่งขันของประเทศทั้งด้านการค้า การลงทุน และการบริการ โดยคำนึงถึงการเป็นมิตรต่อสิ่งแวดล้อม (Green Logistics) สนับสนุนให้เกิดความร่วมมือในห่วงโซ่อุปทาน และปรับปรุงกฎหมาย กฎระเบียบ รวมทั้งปรับลดกระบวนการด้านอำนวยความสะดวกทางการค้า ขนส่ง และโลจิสติกส์ ให้มีความสะดวกและมีประสิทธิภาพต่อภาคธุรกิจอย่างแท้จริง

๔.๓ การส่งเสริมการลงทุน การค้าชายแดน และการจัดตั้งเขตพัฒนาเศรษฐกิจพิเศษให้มีความสำคัญกับนโยบายส่งเสริมการลงทุนและการค้าชายแดน เพื่อดึงดูดให้นักลงทุนในภูมิภาคเข้ามาลงทุน ในไทยและประเทศเพื่อนบ้าน รวมทั้งส่งเสริมการจัดตั้งเขตพัฒนาเศรษฐกิจพิเศษในพื้นที่ชายแดนโดยให้ความสำคัญกับการลงทุนโครงสร้างพื้นฐาน การส่งเสริมการลงทุนและสิทธิประโยชน์การบริหารจัดการแรงงานต่างด้าว และการให้บริการจุดเดียวเบ็ดเสร็จ เพื่อช่วยอำนวยความสะดวกด้านการค้าชายแดนและการผ่านแดน ระหว่างไทยกับประเทศในภูมิภาคมากขึ้น

๕. การสร้างความเจริญเติบโตทางเศรษฐกิจและสังคมอย่างเป็นมิตรกับสิ่งแวดล้อม

๕.๑ การรักษาทุนทางธรรมชาติเพื่อการเติบโตสีเขียว ใช้ประโยชน์จากทุนธรรมชาติโดยคำนึงถึงขีดจำกัดและศักยภาพในการฟื้นตัว ปกป้องรักษาทรัพยากรป่าไม้ โดยสนธิกำลังของทุกภาคส่วนนาระบบสารสนเทศมาใช้ในการบริหารจัดการ บังคับใช้กฎหมายอย่างมีประสิทธิภาพและเป็นธรรม เพิ่มพื้นที่ป่าไม้ โดยส่งเสริมการปลูกไม้มีค่าทางเศรษฐกิจระยะยาว อนุรักษ์และใช้ประโยชน์ความหลากหลายทางชีวภาพอย่างยั่งยืน และแบ่งปันผลประโยชน์อย่างเป็นธรรม รวมทั้งผลักดันแนวทางการประเมินมูลค่าของระบบนิเวศและ การสร้างรายได้จากการอนุรักษ์ จัดสรรที่ดินให้แก่ผู้ยากไร้ กระจายการถือครองที่ดิน จัดทำฐานข้อมูลที่ดิน เพื่อการบริหารจัดการอย่างเป็นระบบ การจัดเก็บภาษีที่ดินในอัตราก้าวหน้า กำหนดเพดานการถือครองที่ดิน ที่เหมาะสม และกำหนดมาตรการป้องกันการถือครองที่ดินของคนต่างชาติ บริหารจัดการน้ำเพื่อให้เกิดความยั่งยืน บูรณาการระหว่างหน่วยงานอย่างเป็นระบบ สร้างศูนย์ข้อมูลทรัพยากรน้ำ จัดตั้งองค์กรบริหารจัดการน้ำในระดับพื้นที่ เช่น คณะกรรมการลุ่มน้ำ และองค์กรผู้ใช้น้ำ คุ้มครองทรัพยากรทางทะเลและชายฝั่ง ลดความขัดแย้งเชิงนโยบายระหว่างการพัฒนาโครงสร้างพื้นฐาน การท่องเที่ยว การประมง และวิถีชีวิตของชุมชน บริหารจัดการแร่โดยกำหนดปริมาณที่เหมาะสมในการนำแร่มาใช้ประโยชน์ คำนึงถึงความจำเป็นและมูลค่า ในอนาคต บังคับใช้มาตรการควบคุมผลกระทบจากการทำเหมืองแร่ที่ก่อมลพิษต่อสภาพแวดล้อมและสุขภาพอนามัยของประชาชน

๕.๒ การส่งเสริมการบริโภคที่เป็นมิตรกับสิ่งแวดล้อม สร้างระบบหมุนเวียนวัสดุที่ใช้แล้วที่มีประสิทธิภาพ ขับเคลื่อนสู่ชุมชนหรือสังคมที่ปราศจากขยะ (Zero Waste Society) ผ่านมาตรการต่างๆ เช่น การปฏิรูประบบภาษีและค่าธรรมเนียมเพื่อสิ่งแวดล้อม การศึกษาเพื่อสิ่งแวดล้อม มาตรฐานและฉลากสินค้า เป็นต้น

๕.๓ การส่งเสริมการผลิต การลงทุน และการสร้างงานสีเขียว เพื่อยกระดับประเทศสู่เศรษฐกิจและสังคมที่เป็นมิตรกับสิ่งแวดล้อม พัฒนาคลัสเตอร์อุตสาหกรรมสีเขียว ส่งเสริมผู้ประกอบการให้สามารถปรับระบบห่วงโซ่อุปทานหรือห่วงโซ่คุณค่าที่เป็นมิตรกับสิ่งแวดล้อม (Green Supply Chain/Green Value Chain) ส่งเสริมการทำการเกษตรกรรมยั่งยืน รวมทั้งส่งเสริมภาคบริการที่มีผลกระทบต่อสิ่งแวดล้อมน้อย เพื่อให้ประเทศไทยมีศักยภาพให้มีบทบาทมากขึ้นในการขับเคลื่อนเศรษฐกิจ

๕.๔ การจัดการมลพิษและรักษาคุณภาพสิ่งแวดล้อม ด้วยการเร่งรัดการควบคุมมลพิษทั้งทางอากาศ ขยะ น้ำเสีย และของเสียอันตราย ที่เกิดจากการผลิตและบริการ เพื่อสร้างคุณภาพสิ่งแวดล้อมที่ดีให้กับ

ประชาชน เร่งรัดแก้ไขปัญหาการจัดการขยะเป็นลำดับแรก โดยส่งเสริมให้เกิดกลไกการคัดแยกขยะเพื่อนำกลับมาใช้ใหม่ให้มากที่สุด เร่งกำจัดขยะมูลฝอยตกค้างสะสมในสถานที่กำจัดในพื้นที่วิกฤต สร้างรูปแบบ การจัดการขยะมูลฝอยและของเสียอันตรายที่เหมาะสม เน้นการแปรรูปเป็นพลังงาน สร้างวินัยของคนในชาติ มุ่งสู่ การจัดการที่ยั่งยืน โดยให้ความรู้แก่ประชาชน และการบังคับใช้กฎหมาย

๕.๕ การพัฒนาความร่วมมือด้านสิ่งแวดล้อมระหว่างประเทศ ผลักดันการจัดทำแผนแม่บทการบริหารจัดการทรัพยากรธรรมชาติและสิ่งแวดล้อมของอาเซียน หาแนวทางความร่วมมือกับอาเซียนและอนุภูมิภาคลุ่มน้ำโขงในประเด็นการขนส่งข้ามพรมแดน การเคลื่อนย้ายแรงงาน การบริหารจัดการพลังงานและการบริหารจัดการทรัพยากรธรรมชาติ

๕.๖ การเพิ่มขีดความสามารถในการปรับตัวเพื่อรองรับการเปลี่ยนแปลงสภาพภูมิอากาศและการบริหารจัดการเพื่อลดความเสี่ยงด้านภัยพิบัติ เพิ่มขีดความสามารถในการรับมือและปรับตัวต่อการเปลี่ยนแปลงสภาพภูมิอากาศ เพิ่มศักยภาพในการลดการปล่อยก๊าซเรือนกระจกให้กับทุกภาคส่วน ส่งเสริม การวิจัยและพัฒนาทางวิทยาศาสตร์ เทคโนโลยี และนวัตกรรมเพื่อลดผลกระทบและปรับตัวต่อการเปลี่ยนแปลงสภาพภูมิอากาศ พัฒนาระบบฐานข้อมูลและระบบการเตือนภัย ตลอดจนส่งเสริมความร่วมมือระหว่างประเทศด้านการเปลี่ยนแปลงสภาพภูมิอากาศและภัยพิบัติทางธรรมชาติ ให้ความสำคัญกับการป้องกันน้ำท่วม วางแผนป้องกันเมืองและพื้นที่ชายฝั่ง พัฒนาเมืองที่สามารถปรับตัวและยืดหยุ่นต่อการเปลี่ยนแปลงสภาพภูมิอากาศ (Climate Resilience City) การให้บริการของระบบนิเวศ ส่งเสริมการลงทุนของภาคเอกชนในการรับมือภัยพิบัติโดยสร้างแนวป้องกันตามธรรมชาติ และการจัดทำแผนธุรกิจต่อเนื่อง รวมทั้งการพัฒนาระบบการจัดการภัยพิบัติให้มีประสิทธิภาพพร้อมรองรับแนวโน้มการเกิดภัยพิบัติที่รุนแรงในอนาคต

๖. การบริหารราชการแผ่นดินที่มีประสิทธิภาพ

๖.๑ การสร้างความโปร่งใสในทุกขั้นตอนของการปฏิบัติราชการ โดยให้มีช่องทางให้ทุกภาคส่วนสามารถเข้าถึง เข้าตรวจสอบข้อมูลของราชการและร้องเรียนได้ เช่น ข้อมูลการประกวดราคาจัดซื้อจัดจ้าง โครงการของทางราชการ ข้อมูลการประมูลโครงการ ผู้ชนะการประมูลและราคาปิดประมูลข้อมูลความก้าวหน้าตามกระบวนการยุติธรรม เช่น คดีที่ไม่ดำเนินการตามหลักธรรมาภิบาล คดีทุจริตคอร์รัปชัน และคดีที่ประชาชนให้ความสนใจในแต่ละยุคสมัย ฯลฯ

๖.๒ การพัฒนาบุคลากรภาครัฐให้มีความเป็นมืออาชีพและเพียงพอต่อการขับเคลื่อนภารกิจภาครัฐร่วมกับภาคเอกชนและภาคประชาสังคมที่เปลี่ยนแปลงไป เพื่อให้ระบบราชการเล็กกระทัดรัดแต่มีความคล่องตัวและมีประสิทธิภาพสูง

๖.๓ การสร้างรูปแบบการพัฒนา องค์กรปกครองส่วนท้องถิ่น ให้เหมาะสม สามารถรับมือการเปลี่ยนแปลงทางด้านเศรษฐกิจ สังคมและสิ่งแวดล้อม รวมทั้งเป็นแกนหลักในการประสานเครือข่าย และเชื่อมโยงภาคส่วนต่างๆ ในระดับพื้นที่ได้อย่างมีประสิทธิภาพ

๖.๔ การสร้างระบบตรวจสอบ ติดตามและประเมินผลที่มีประสิทธิภาพ สร้างผลงานที่มีคุณภาพ รวดเร็วและน่าเชื่อถือ สามารถเป็นเครื่องมือให้กับคณะรัฐมนตรีประกอบการตัดสินใจในเชิงนโยบายได้ โดยเฉพาะอย่างยิ่งการติดตามประเมินผลโครงการใหญ่ๆ ที่มีการใช้จ่ายงบประมาณเป็นจำนวนมากและเป็นโครงการที่มีผลกระทบในวงกว้าง

๑.๓ แผนพัฒนาภาค/แผนพัฒนากลุ่มจังหวัด/แผนพัฒนาจังหวัด

ยุทธศาสตร์กลุ่มจังหวัดภาคตะวันออกเฉียงเหนือตอนล่าง ที่ ๒

(อุบลราชธานี ศรีสะเกษ ยโสธร อำนาจเจริญ)

วิสัยทัศน์

“ข้าวหอมมะลิเป็นเลิศ การท่องเที่ยวและการค้าชายแดนได้มาตรฐานสากล”

พันธกิจ

๑. พัฒนาคุณภาพการผลิตตามมาตรฐาน GAP และเพิ่มมูลค่าผลิตภัณฑ์ เพิ่มช่องทางการตลาดข้าวหอมมะลิคุณภาพดี
๒. พัฒนาและพัฒนาแหล่งท่องเที่ยวให้มีศักยภาพ และพัฒนาทักษะบุคลากร ส่งเสริมการประชาสัมพันธ์ และการตลาดให้ได้มาตรฐาน
๓. เสริมสร้างความเข้มแข็งเครือข่ายวิสาหกิจชุมชน ผู้ประกอบการและเครือข่ายพันธมิตรธุรกิจการค้าชายแดน ทั้งด้านการบริหารจัดการ และพัฒนาระบบโลจิสติกส์เพื่อเศรษฐกิจเชิงสร้างสรรค์

เป้าประสงค์รวม

๑. เพิ่มผลผลิตให้ได้ตามมาตรฐาน และสร้างมูลค่าผลิตภัณฑ์ด้วยการแปรรูป เพิ่มช่องทางการตลาดทั้งในและต่างประเทศ ข้าวหอมมะลิคุณภาพดี
๒. พัฒนาคุณภาพแหล่งท่องเที่ยวที่มีศักยภาพให้ได้มาตรฐานและเสริมสร้างการบริหารจัดการการมีส่วนร่วมขององค์กรปกครองส่วนท้องถิ่นและชุมชนในแหล่งท่องเที่ยว
๓. สร้างเครือข่ายการค้ากลุ่มจังหวัดเพื่อเพิ่มมูลค่าการค้าชายแดนด้วยระบบโลจิสติกส์ (Logistics) ที่มีประสิทธิภาพ

ตัวชี้วัด/ค่าเป้าหมาย

๑. ร้อยละของจำนวนแปลง / ฟาร์มที่ได้รับใบรับรองมาตรฐาน GAP ข้าวหอมมะลิ เป้าหมายรวม ๔ ปี ร้อยละ ๙๐
๒. ร้อยละที่เพิ่มขึ้นของรายได้จากการท่องเที่ยว เป้าหมายรวม ๔ ปี ร้อยละ ๒๐ ภาคการเกษตรเพิ่มขึ้น ร้อยละ ๓ ต่อปี
๓. มูลค่าการค้าชายแดนเพิ่มขึ้น เป้าหมายรวม ๔ ปี ร้อยละ ๒๐
๔. อัตราการขยายตัวของเศรษฐกิจกลุ่มจังหวัดภาคตะวันออกเฉียงเหนือตอนล่าง ๒ เป้าหมายรวม ๔ ปี ร้อยละ ๘
๕. มูลค่าผลิตภัณฑ์มวลรวมจังหวัด (GPP) ภาคการเกษตรเพิ่มขึ้น เป้าหมายรวม ๔ ปี ร้อยละ ๑๒
๖. ผลิตภัณฑ์มวลรวมของกลุ่มจังหวัดภาคตะวันออกเฉียงเหนือตอนล่าง ๒ เป้าหมายรวม ๔ ปี ร้อยละ

๑๒

ประเด็นยุทธศาสตร์

กลุ่มจังหวัดภาคตะวันออกเฉียงเหนือตอนล่าง ๒ ได้กำหนดประเด็นยุทธศาสตร์การพัฒนากลุ่มจังหวัดฯ เพื่อให้บรรลุวิสัยทัศน์ ๓ ประเด็นยุทธศาสตร์ ดังนี้

ประเด็นยุทธศาสตร์ที่ ๑ การพัฒนาคุณภาพและเพิ่มมูลค่าข้าวหอมมะลิสู่ความต้องการของตลาด

เป้าประสงค์

๑. เพิ่มผลผลิตและพัฒนาคุณภาพกระบวนการผลิตข้าวหอมมะลิคุณภาพดีตามมาตรฐาน GAP
๒. พัฒนาคุณภาพกระบวนการแปรรูปตามมาตรฐาน เพื่อสร้างมูลค่าเพิ่มให้ผลิตภัณฑ์จากการแปรรูปข้าวหอมมะลิคุณภาพดี

๓. พัฒนาและเพิ่มช่องทางการตลาดข้าวหอมมะลิและผลิตภัณฑ์จากข้าวหอมมะลิคุณภาพดี

ตัวชี้ วัด/ค่าเป้าหมาย

๑. ร้อยละของจำนวนแปลง/ฟาร์มที่ได้รับใบรับรองมาตรฐาน GAP ข้าวหอมมะลิต่อจำนวนแปลง/ฟาร์มที่ได้รับการตรวจจากกระทรวงเกษตรฯ เป้าหมายรวม ร้อยละ ๙๐

๒. ร้อยละที่เพิ่มขึ้นของมูลค่าข้าวหอมมะลิของกลุ่มจังหวัด เป้าหมายรวม ๔ ปี ร้อยละ ๘

๓. มูลค่าผลิตภัณฑ์มวลรวมกลุ่มจังหวัดภาคการเกษตรเพิ่มขึ้นเป้าหมายรวม ร้อยละ ๑๒

กลยุทธ์/แนวทางการพัฒนา

๑. พัฒนาประสิทธิภาพกระบวนการผลิตข้าวหอมมะลิคุณภาพมาตรฐาน

๒. ส่งเสริมเครือข่ายผู้ผลิต ผู้ประกอบการแปรรูปและผลิตภัณฑ์ข้าวหอมมะลิคุณภาพดี

๓. เพิ่มช่องทางการตลาดข้าวหอมมะลิคุณภาพดี

๔. สร้างและพัฒนาตราสินค้า บรรลุภัณฑ์ ระบบสารสนเทศด้านการผลิตและการตลาด

ประเด็นยุทธศาสตร์ที่ ๒ พัฒนาคุณภาพการท่องเที่ยวให้ได้ระดับมาตรฐานและยั่งยืน

เป้าประสงค์

๑. พัฒนาแหล่งท่องเที่ยวที่มีศักยภาพในกลุ่มจังหวัดให้มีคุณภาพและได้มาตรฐานสากล

๒. เสริมสร้างความเข้มแข็งในการบริหารจัดการและพัฒนาการท่องเที่ยวอย่างยั่งยืน

๓. สนับสนุนการพัฒนาบริการและการบริหารจัดการของเครือข่ายการท่องเที่ยวที่มีศักยภาพ

๔. ส่งเสริมการประชาสัมพันธ์และพัฒนาการตลาด

ตัวชี้ วัด/ค่าเป้าหมาย

๑. ร้อยละที่เพิ่มขึ้นของรายได้จากการท่องเที่ยว เป้าหมายรวม ๔ ปี ร้อยละ ๒๐

๒. ระดับความสำเร็จของการพัฒนาคุณภาพแหล่งท่องเที่ยวของกลุ่มจังหวัด เป้าหมายรวม ๔ ปีจังหวัดละ ๔ แห่ง

กลยุทธ์/แนวทางการพัฒนา

๑. พัฒนาแหล่งท่องเที่ยวที่มีศักยภาพในกลุ่มจังหวัดให้มีคุณภาพและได้มาตรฐานสากล

๒. เสริมสร้างความเข้มแข็งในการบริหารจัดการและพัฒนาการท่องเที่ยวอย่างยั่งยืน

๓. สนับสนุนการพัฒนาบริการและการบริหารจัดการของเครือข่ายการท่องเที่ยวที่มีศักยภาพ

๔. ส่งเสริมการประชาสัมพันธ์และพัฒนาการตลาดท่องเที่ยว และส่งเสริมการพัฒนาสินค้าผลิตภัณฑ์

ชุมชนเพื่อการท่องเที่ยว

ประเด็นยุทธศาสตร์ที่ ๓ พัฒนาระบบสนับสนุนการบริหารจัดการธุรกิจการค้าและเพิ่มมูลค่า

การค้าชายแดนครบวงจรและได้มาตรฐานสากล

เป้าประสงค์

๑. เสริมสร้างความเข้มแข็งของเครือข่ายวิสาหกิจชุมชนและผู้ประกอบการเศรษฐกิจเชิงสร้างสรรค์

๒. เสริมสร้างเครือข่ายพันธมิตรทางการค้าการลงทุน ในกลุ่มจังหวัดและประเทศเพื่อนบ้าน

๓. ศึกษาและพัฒนาระบบการให้บริการโลจิสติกส์ (Logistics) เพื่อสนับสนุนการค้า

๔. เสริมสร้างศักยภาพการแข่งขันของกลุ่มจังหวัด รองรับประชาคมอาเซียน

ตัวชี้ วัด/ค่าเป้าหมาย

๑. ร้อยละที่เพิ่มขึ้นของมูลค่าการค้าชายแดน เป้าหมายรวม ร้อยละ ๒๐

๒. ร้อยละที่เพิ่มขึ้นของมูลค่าการจำหน่ายผลิตภัณฑ์ OTOP ค่าเป้าหมายรวม ร้อยละ ๒๐

กลยุทธ์/แนวทางการพัฒนา

๑. เสริมสร้างความเข้มแข็งของเครือข่ายวิสาหกิจชุมชนและผู้ประกอบการเศรษฐกิจเชิงสร้างสรรค์
๒. เสริมสร้างเครือข่ายพันธมิตรทางการค้า การลงทุนในกลุ่มจังหวัดและประเทศเพื่อนบ้าน
๓. การศึกษาวิจัยและการพัฒนาระบบผลิตและส่งออก (Logistics) เพื่อสนับสนุนธุรกิจการค้า
๔. การเตรียมความพร้อมและเสริมสร้างศักยภาพในการเข้าสู่ประชาคมอาเซียน
๕. พัฒนาด้านการค้าชายแดนให้มีมาตรฐานรองรับการค้าการลงทุนระหว่างประเทศ
๖. พัฒนาศักยภาพแรงงานฝีมือแรงงาน เพิ่มผลิตภาพแรงงานรองรับประชาคมอาเซียน

แผนพัฒนาจังหวัดศรีสะเกษ (พ.ศ. ๒๕๕๗ – ๒๕๖๐) (ฉบับทบทวนปี ๒๕๖๐)

วิสัยทัศน์

“ประตูก้าวและการท่องเที่ยวสู่อารยธรรมขอมโบราณ ดินแดนเกษตรปลอดภัยได้มาตรฐาน”

พันธกิจ

๑. ส่งเสริมการค้า การลงทุน และการท่องเที่ยวเกี่ยวกับกลุ่มประเทศอาเซียน
๒. เสริมสร้างสินค้าเกษตรปลอดภัยและได้มาตรฐาน รวมถึงการเพิ่มมูลค่าอุตสาหกรรมแปรรูปสินค้า

เกษตร

๓. ส่งเสริมสุขภาวะ การศึกษา การกีฬาและเพิ่มความรุ่มรื้นของพื้นที่สีเขียว
๔. สร้างความมั่นคง ความเป็นระเบียบ และความสงบเรียบร้อยของบ้านเมือง
๕. บูรณาการการทำงานในทุกภาคส่วน เพื่อขับเคลื่อนยุทธศาสตร์จังหวัดให้บรรลุผลสัมฤทธิ์

เป้าประสงค์รวม

๑. มูลค่าการค้า การลงทุน และรายได้จากการท่องเที่ยวเพิ่มขึ้นอย่างต่อเนื่อง
๒. ผลผลิตด้านการเกษตรและอุตสาหกรรมแปรรูปสินค้าเกษตรมีความปลอดภัยได้มาตรฐานเพิ่มขึ้น
๓. ประชาชนอาศัยในสภาพแวดล้อมที่เหมาะสม มีพื้นที่สีเขียวที่รุ่มรื้น ผู้คนมีคุณภาพชีวิตที่ดี มีความมั่นคงและความปลอดภัยในชีวิตและทรัพย์สิน ผลสัมฤทธิ์ทางการศึกษาและการกีฬาเพิ่มขึ้น
๔. ชุมชนและสังคมมีระเบียบ มีความสงบเรียบร้อยและมีความมั่นคง

ประเด็นยุทธศาสตร์

- | | |
|------|--|
| ประเ | ประเด็นยุทธศาสตร์ที่ ๑ การยกระดับเศรษฐกิจให้พึ่งตนเองและแข่งขันได้ |
| ป | ประเด็นยุทธศาสตร์ที่ ๒ การเสริมสร้างความคุ้มกันทางสังคมและคุณภาพชีวิตที่ดี |
| ประเ | ประเด็นยุทธศาสตร์ที่ ๓ การพัฒนาโครงสร้างพื้นฐาน ทรัพยากรธรรมชาติและสิ่งแวดล้อม |
| ประเ | ประเด็นยุทธศาสตร์ที่ ๔ การเสริมสร้างความมั่นคงและการรักษาความสงบเรียบร้อย |

๒. ยุทธศาสตร์ขององค์กรปกครองส่วนท้องถิ่น

๒.๑ วิสัยทัศน์

“อีเขิน่าอยู่ ส่งเสริมความรู้ พัฒนาเศรษฐกิจ ยกระดับชีวิตให้มีความสุข”

พันธกิจ (Mission)

๑. จัดให้มีและบำรุงรักษาทางบก ทางน้ำ และสาธารณูปโภคพื้นฐานให้กับประชาชน
๒. ส่งเสริมการศึกษา
๓. ส่งเสริมการรักษาทรัพยากรธรรมชาติและสิ่งแวดล้อมให้คงอยู่ และพัฒนาแหล่งท่องเที่ยว
๔. ส่งเสริมการอนุรักษ์ ประเพณีและวัฒนธรรมอันดีงามของท้องถิ่น
๕. ส่งเสริมการประกอบอาชีพของประชาชน
๖. ส่งเสริมการใช้ภูมิปัญญาท้องถิ่น และพัฒนาฝีมือแรงงาน
๗. ส่งเสริมให้ประชาชนมีสุขภาพและอนามัยที่แข็งแรงสมบูรณ์
๘. ป้องกันและแก้ไขปัญหาเสพติด ผู้มีอิทธิพล

๒.๒ ยุทธศาสตร์

- ยุทธศาสตร์ที่ ๑ การพัฒนาด้านโครงสร้างพื้นฐาน
- ยุทธศาสตร์ที่ ๒ การพัฒนาด้านส่งเสริมคุณภาพชีวิต
- ยุทธศาสตร์ที่ ๓ การพัฒนาด้านเศรษฐกิจฐานรากตามแนวปรัชญาเศรษฐกิจพอเพียง
- ยุทธศาสตร์ที่ ๔ การพัฒนาด้านศาสนา ด้านศิลปวัฒนธรรม จารีตประเพณี และภูมิปัญญาท้องถิ่น
- ยุทธศาสตร์ที่ ๕ การพัฒนาด้านสิ่งแวดล้อม
- ยุทธศาสตร์ที่ ๖ การพัฒนาการจัดระเบียบชุมชน/สังคม และรักษาความสงบเรียบร้อย
- ยุทธศาสตร์ที่ ๗ การพัฒนาการบริหารจัดการองค์กรปกครองส่วนท้องถิ่น และการดำเนินการตาม

นโยบาย

ยุทธศาสตร์ที่ ๑ การพัฒนาด้านโครงสร้างพื้นฐาน

แนวทางการพัฒนา

๑. การพัฒนาการคมนาคมและขนส่ง
๒. การพัฒนาการสาธารณูปโภคและสาธารณูปการต่างๆ
๓. การพัฒนาแหล่งน้ำ

เป้าประสงค์ เชิงยุทธศาสตร์	ตัวชี้วัด/ค่า เป้าหมาย	ค่าเป้าหมาย					กลยุทธ์
		พ.ศ. ๒๕๖๑	พ.ศ. ๒๕๖๒	พ.ศ. ๒๕๖๓	พ.ศ. ๒๕๖๔	พ.ศ. ๒๕๖๕	
การพัฒนาด้านโครงสร้างพื้นฐาน							
๑. การพัฒนาด้าน โครงสร้างพื้นฐาน ครอบคลุมทั้งตำบล	จำนวนโครงการที่ ได้รับการปรับปรุง ซ่อมแซมได้ มาตรฐาน	๑๒ แห่ง	๑๒ แห่ง	๑๒ แห่ง	๑๒ แห่ง	๑๒ แห่ง	จัดให้มีและ บำรุงรักษา ทางบก ทาง น้ำ และ สาธารณูปโภค พื้นฐานให้กับ ประชาชน

ยุทธศาสตร์ที่ ๒ การพัฒนาด้านส่งเสริมคุณภาพชีวิต

แนวทางการพัฒนา

๑. การพัฒนางานสวัสดิการสังคม
๒. การพัฒนางานการศึกษา
๓. การพัฒนาด้านสาธารณสุข

เป้าประสงค์ เชิงยุทธศาสตร์	ตัวชี้วัด/ค่า เป้าหมาย	ค่าเป้าหมาย					กลยุทธ์
		พ.ศ. ๒๕๖๑	พ.ศ. ๒๕๖๒	พ.ศ. ๒๕๖๓	พ.ศ. ๒๕๖๔	พ.ศ. ๒๕๖๕	
การพัฒนาด้านส่งเสริมคุณภาพชีวิต							
๑. ประชาชนมี สุขภาพและ คุณภาพชีวิตที่ดี พึ่งพาตนเองได้ ตามหลักปรัชญา เศรษฐกิจพอเพียง	อัตราการเจ็บป่วย และตายจากโรค เรื้อรังของประชาชน ในตำบลอีเซ ลดลง	ร้อยละ ๑	ร้อยละ ๑	ร้อยละ ๑	ร้อยละ ๑	< ร้อยละ ๑	ส่งเสริมให้ ประชาชนมี สุขภาพและ อนามัยที่ แข็งแรง สมบูรณ์
๒. เด็กและเยาวชน ได้รับการศึกษา อย่างทั่วถึง มี คุณภาพ	ร้อยละของผล สัมฤทธิ์ทางการเรียน สูงกว่าร้อยละ ๕๐	>ร้อยละ ๕๐	>ร้อยละ ๕๐	>ร้อยละ ๕๐	>ร้อยละ ๕๐	>ร้อยละ ๕๐	ส่งเสริม การศึกษา

ยุทธศาสตร์ที่ ๓ การพัฒนาด้านเศรษฐกิจฐานรากตามแนวปรัชญาเศรษฐกิจพอเพียง

แนวทางการพัฒนา

1. เพิ่มศักยภาพการผลิตเกษตรกรรมหลักและการส่งเสริมเกษตร
2. การส่งเสริมอาชีพเพื่อเพิ่มรายได้

เป้าประสงค์เชิงยุทธศาสตร์	ตัวชี้วัด/ค่าเป้าหมาย	ค่าเป้าหมาย					กลยุทธ์
		พ.ศ. ๒๕๖๑	พ.ศ. ๒๕๖๒	พ.ศ. ๒๕๖๓	พ.ศ. ๒๕๖๔	พ.ศ. ๒๕๖๕	
การพัฒนาด้านเศรษฐกิจฐานรากตามแนวปรัชญาเศรษฐกิจพอเพียง							
๑. ประชาชนมีอาชีพและรายได้เพิ่มขึ้น	ร้อยละครัวเรือนที่มีรายได้เพิ่มขึ้น	ร้อยละ ๑	ร้อยละ ๒	ร้อยละ ๓	ร้อยละ ๔	> ร้อยละ ๔	ส่งเสริมการประกอบอาชีพของประชาชน
๒. ประชาชนได้รับการเพิ่มศักยภาพตามหลักปรัชญาเศรษฐกิจพอเพียง	จำนวนโครงการ/กิจกรรมการเพิ่มศักยภาพให้กับประชาชน	๒ โครงการ/กิจกรรม	๒ โครงการ/กิจกรรม	๒ โครงการ/กิจกรรม	๒ โครงการ/กิจกรรม	๒ โครงการ/กิจกรรม	ส่งเสริมการใช้ภูมิปัญญาท้องถิ่นและพัฒนาฝีมือแรงงาน

ยุทธศาสตร์ที่ ๔ การพัฒนาด้านศาสนา ด้านศิลปวัฒนธรรม จารีตประเพณี และภูมิปัญญาท้องถิ่น

แนวทางการพัฒนา

๑. การส่งเสริมทำนุบำรุงพุทธศาสนา
๒. การส่งเสริมการอนุรักษ์ศิลปวัฒนธรรม จารีตประเพณี และภูมิปัญญาท้องถิ่น
๓. การส่งเสริมคุณธรรม จริยธรรม อันดีงามของคนในท้องถิ่น

เป้าประสงค์เชิงยุทธศาสตร์	ตัวชี้วัด/ค่าเป้าหมาย	ค่าเป้าหมาย					กลยุทธ์
		พ.ศ. ๒๕๖๑	พ.ศ. ๒๕๖๒	พ.ศ. ๒๕๖๓	พ.ศ. ๒๕๖๔	พ.ศ. ๒๕๖๕	
การพัฒนาด้านศาสนา ด้านศิลปวัฒนธรรม จารีตประเพณี และภูมิปัญญาท้องถิ่น							
๑. ประชาชนได้ร่วมทำนุบำรุงพุทธศาสนา และวัฒนธรรมประเพณี	ร้อยละผู้เข้าร่วมกิจกรรม	ร้อยละ ๒	ร้อยละ ๓	ร้อยละ ๔	ร้อยละ ๕	ร้อยละ ๕	ส่งเสริมการประกอบอาชีพของประชาชน

ยุทธศาสตร์ที่ ๕ การพัฒนาด้านสิ่งแวดล้อม

แนวทางการพัฒนา

๑. การส่งเสริมการอนุรักษ์ทรัพยากรธรรมชาติและสิ่งแวดล้อม
๒. การปรับปรุงภูมิทัศน์แหล่งธรรมชาติเพื่อการพักผ่อนหย่อนใจและการท่องเที่ยว
๓. การสนับสนุนงานด้านการกีฬาและนันทนาการ

เป้าประสงค์ เชิงยุทธศาสตร์	ตัวชี้วัด/ค่า เป้าหมาย	ค่าเป้าหมาย					กลยุทธ์
		พ.ศ. ๒๕๖๑	พ.ศ. ๒๕๖๒	พ.ศ. ๒๕๖๓	พ.ศ. ๒๕๖๔	พ.ศ. ๒๕๖๕	
การพัฒนาด้านสิ่งแวดล้อม							
๑. ทรัพยากรธรรมชาติและสิ่งแวดล้อมมีความอุดมสมบูรณ์	จำนวนกิจกรรมการส่งเสริมอนุรักษ์ทรัพยากรธรรมชาติ	๒ โครงการ/ กิจกรรม	๒ โครงการ/ กิจกรรม	๒ โครงการ/ กิจกรรม	๒ โครงการ/ กิจกรรม	๒ โครงการ/ กิจกรรม	ส่งเสริมการรักษาทรัพยากรธรรมชาติและสิ่งแวดล้อมให้คงอยู่ และพัฒนาแหล่งท่องเที่ยว

ยุทธศาสตร์ที่ ๖ การพัฒนาการจัดระเบียบชุมชน/สังคม และรักษาความสงบ

เรียบร้อย

แนวทางการพัฒนา

๑. การป้องกันและบรรเทาสาธารณภัยและการรักษาความสงบเรียบร้อยและความปลอดภัยในชีวิตและทรัพย์สิน
๒. การส่งเสริมประชาธิปไตย ความเสมอภาค สิทธิเสรีภาพของประชาชนในการพัฒนาท้องถิ่น
๓. การพัฒนาการป้องกันและแก้ไขปัญหาเสพติด
๔. การสร้างความเข้มแข็งแก่ชุมชน

เป้าประสงค์ เชิงยุทธศาสตร์	ตัวชี้วัด/ค่า เป้าหมาย	ค่าเป้าหมาย					กลยุทธ์
		พ.ศ. ๒๕๖๑	พ.ศ. ๒๕๖๒	พ.ศ. ๒๕๖๓	พ.ศ. ๒๕๖๔	พ.ศ. ๒๕๖๕	
การพัฒนาการจัดระเบียบชุมชน/สังคม และรักษาความสงบเรียบร้อย							
๑. ประชาชนตำบล อีเซมมีความความปลอดภัยในชีวิตและทรัพย์สิน	ร้อยละการจับกุมผู้กระทำความผิดในแต่ละกลุ่มที่เกิดขึ้น	ระดับ ๕	ระดับ ๕	ระดับ ๕	ระดับ ๕	ระดับ ๕	ป้องกันและแก้ไขปัญหาเสพติด ผู้มีอิทธิพล

ยุทธศาสตร์ที่ ๗ การพัฒนาการบริหารจัดการองค์ประกอบส่วนท้องถิ่น และการดำเนินตามนโยบาย

แนวทางการพัฒนา

๑. การพัฒนางานบริหารจัดการและการดำเนินตามนโยบายรัฐบาล

เป้าประสงค์ เชิงยุทธศาสตร์	ตัวชี้วัด/ค่า เป้าหมาย	ค่าเป้าหมาย					กลยุทธ์
		พ.ศ. ๒๕๖๑	พ.ศ. ๒๕๖๒	พ.ศ. ๒๕๖๓	พ.ศ. ๒๕๖๔	พ.ศ. ๒๕๖๕	
การพัฒนาการบริหารจัดการองค์ประกอบส่วนท้องถิ่นและการดำเนินตามนโยบาย							
๑. ประชาชนมีความพึงพอใจในการรับบริการขององค์ประกอบส่วนท้องถิ่น	ร้อยละการประเมินความพึงพอใจ	ระดับ ๖	ระดับ ๖	ระดับ ๖	ระดับ ๖	ระดับ ๖	จัดให้มีและบำรุงรักษาทางบก ทางน้ำ และ สาธารณูปโภค พื้นฐานให้กับประชาชน

๓.การวิเคราะห์เพื่อพัฒนาท้องถิ่น

๓.๑ การวิเคราะห์กรอบการจัดทำยุทธศาสตร์ขององค์ประกอบส่วนท้องถิ่น

ตารางแสดงการวิเคราะห์ SWOT สถานการณ์และแนวโน้มในการพัฒนาท้องถิ่น

จุดแข็ง (Strengths: S)	จุดอ่อน (Weaknesses: W)
<p>1. พื้นที่การปกครองในเขตองค์การบริหารส่วนตำบล อีเขมมีพื้นที่ไม่มาก ทำให้ง่ายแก่การบริหารจัดการ</p> <p>2. ราษฎรในชุมชนมีการพึ่งพาอาศัย เกื้อกูลซึ่งกันและกัน</p> <p>๓. ชุมชนมีวัฒนธรรม ประเพณี วิถีชีวิต และภูมิปัญญาท้องถิ่นที่เป็นเอกลักษณ์ของตนเอง</p> <p>๔. พื้นที่เป็นที่ราบลุ่ม มีลำน้ำห้วยทับทันไหลผ่านทำให้มีความอุดมสมบูรณ์ของทรัพยากรธรรมชาติ</p> <p>๕. มีวัดเป็นศูนย์รวมจิตใจและการร่วมทำกิจกรรมของประชาชน</p>	<p>๑. องค์การบริหารส่วนตำบลอีเขมมีเป็นองค์กรขนาดเล็ก รายได้น้อยงบประมาณมีจำกัด</p> <p>๒. พนักงานและเจ้าหน้าที่มีน้อยไม่พอกับปริมาณงาน และภาระหน้าที่ที่รับผิดชอบ</p> <p>๓. บุคลากรบางส่วนยังขาดความรู้ ความเข้าใจ ในกฎระเบียบ และข้อปฏิบัติต่างๆ</p> <p>๔. เครื่องมือ และอุปกรณ์ ไม่พอกับเจ้าหน้าที่ทำให้ การปฏิบัติงานล่าช้า</p> <p>๕. มีการอพยพแรงงานไปทำงานในต่างพื้นที่</p> <p>๖. ประชาชนไม่ตระหนักในการดูแล ทรัพยากรธรรมชาติและสิ่งแวดล้อม</p>

โอกาส (Opportunities: O)	ปัญหาอุปสรรคหรือข้อจำกัด (Threats : T)
<p>๑. พระราชบัญญัติกำหนดแผนและขั้นตอนการกระจายอำนาจให้แก่องค์กรปกครองส่วนท้องถิ่น พ.ศ. 2542 กำหนดให้องค์กรปกครองส่วนท้องถิ่น มีอำนาจหน้าที่ ในการจัดระบบบริการสาธารณะเพื่อประโยชน์ของประชาชนในท้องถิ่น โดยที่หน่วยงานราชการส่วนกลางและส่วนภูมิภาคส่งเสริมและสนับสนุนการถ่ายโอนภารกิจให้แก่องค์กรปกครองส่วนท้องถิ่น</p> <p>๒. รัฐบาลมีนโยบายสนับสนุนการกระจายอำนาจการบริหารให้ท้องถิ่นดำเนินการเอง ตามที่กฎหมายและระเบียบกำหนด</p> <p>๓. รัฐบาลสนับสนุนให้แต่ละท้องถิ่นมีบทบาทในการอนุรักษ์ ฟื้นฟู เผยแพร่ และถ่ายทอดวัฒนธรรม ประเพณีและภูมิปัญญาท้องถิ่นมากขึ้น</p> <p>๔. รัฐบาลมีนโยบายในการกระตุ้นเศรษฐกิจทำให้เกิดการสร้างงานในชุมชนมากขึ้น</p> <p>๕. พระราชบัญญัติการศึกษาแห่งชาติ พ.ศ. 2542 สนับสนุนให้มีการจัดการศึกษาที่สอดคล้องกับความต้องการของประชาชนในท้องถิ่นอย่างเท่าเทียมและทั่วถึง</p> <p>๖. รัฐบาลมีนโยบายและให้ความสำคัญในการป้องกันและแก้ไขปัญหาทรัพยากรธรรมชาติและ สิ่งแวดล้อม</p> <p>๗. รัฐบาลมีนโยบายส่งเสริมและสนับสนุน “โครงการเศรษฐกิจพอเพียง” ตามแนวพระราชดำรัส ของพระบาทสมเด็จพระเจ้าอยู่หัว ฯ</p> <p>๘. รัฐบาลมีนโยบายให้ความสำคัญกับการป้องกันและแก้ไขปัญหายาเสพติด</p>	<p>๑. ประชาชนถูกเอารัดเอาเปรียบจากพ่อค้า/นายทุน ในการขายสินค้าทางการเกษตร</p> <p>๒. สภาพะการทางการเมืองส่งผลต่อการพัฒนาท้องถิ่น</p> <p>๓. ชุมชนและประชาชนขาดการร่วมมือในการพัฒนาท้องถิ่น</p> <p>๔. ความทันสมัยและค่านิยมประชาชนเปลี่ยนแปลงไป ทำให้ประชาชนในท้องถิ่นลี้มรากฐานทางวัฒนธรรมที่มีอยู่ และหันไปนิยมวัฒนธรรมการบริโภคมากขึ้น</p> <p>๕. เกิดภัยธรรมชาติที่รุนแรงและมีความถี่เพิ่มมากขึ้น</p> <p>๖. มีปัญหาการแพร่ระบาดของยาเสพติดและเป็นเส้นทางลำเลียงยาเสพติดสู่ภูมิภาคอื่น</p>

๓.๒ การประเมินสถานการณ์สภาพแวดล้อมภายนอกที่เกี่ยวข้องปัจจัยและสถานการณ์การเปลี่ยนแปลงที่มีผลต่อการพัฒนา

๑. การขาดข้อมูลที่เชื่อถือได้ในการวางแผนจำเป็นต้องอาศัยข้อมูลต่าง ๆ เพื่อนำมาพิจารณากำหนดจุดมุ่งหมายและกิจการต่าง ๆ ที่จะดำเนินงาน แต่ถ้าขณะที่มีการวางแผนนั้น กลุ่มทำงานได้ข้อมูลที่มาจากแหล่งที่เชื่อถือไม่ได้ จะทำให้การวางแผนงานนั้น เกิดการผิดพลาด ฉะนั้น ข้อมูลนั้นว่าเป็นปัจจัยสำคัญในการกำหนดแผนงานเป็นอย่างยิ่ง

๒. การวางแผนเป็นกระบวนการมองไปข้างหน้า ถ้าผู้บริหารมีแนวโน้มที่จะทำงานในเชิงรับมากกว่าเชิงรุก เขาจะไม่สามารถทำการวางแผนที่ดีได้เลย ฉะนั้น ผู้วางแผนจะต้องเป็นบุคคลที่มีความคิดริเริ่มและเป็นคนที่มีความกระตือรือร้นจะสามารถมองหามาตรการประเมินและติดตาม แผนที่วางไว้อย่างเหมาะสมและเข้าใจการดำเนินงานตามแผนอย่างถูกต้อง

๓. การวางแผนเป็นกระบวนการที่ต้องใช้เวลาและสิ้นเปลืองค่าใช้จ่าย การวางแผนอาจจะทำให้การปฏิบัติการบางกรณีล่าช้าไปได้ แต่ก็เป็นความจริงว่า ถ้าเราไม่ใช้เวลาในการวางแผนอย่างพอเพียงแล้ว แผนที่กำหนดขึ้นอาจจะไม่เป็นแผนที่ใช้ได้ จึงกล่าวได้ว่า การวางแผนเกี่ยวข้องกับการใช้เวลาและค่าใช้จ่ายในการรวบรวมการวิเคราะห์ สารสนเทศและการประเมินทางเลือกต่าง ๆ ดังนั้น ถ้าการเสียเวลาสิ้นเปลืองแล้ว ผลของแผนที่จะออกมาดีนั้น ย่อมเป็นไปได้

๔. การดำเนินการภายในองค์การที่เข้มงวดเกินไปในเรื่องต่าง ๆ จะเป็นอุปสรรคในการนำความคิดริเริ่มและแนวความคิดใหม่ ๆ เข้ามาสู่องค์การ ฉะนั้นผู้วางแผนจำเป็นต้องมีการยืดหยุ่นการดำเนินการในบางกรณีบ้าง ซึ่งจะนำผลดีมาสู่องค์การ

๕. การต่อต้านการเปลี่ยนแปลงเป็นอีกปัจจัยหนึ่งที่เป็นข้อจำกัดในการวางแผน บางครั้งเหตุการณ์ต่าง ๆ ที่เกิดขึ้นในองค์การธุรกิจต่าง ๆ ทั่วโลกเป็นผลกระทบต่อเนื่องมาจากความผันผวนทางเศรษฐกิจ สังคมและการเมือง ฉะนั้นผู้วางแผนไม่สามารถยอมรับเรื่องราวต่าง ๆ ที่อาจเกิดขึ้นได้ อาจจะไปสู่การต่อต้านจากกลุ่มคนงานและทัศนคติเช่นนี้จะส่งผลต่อ กระบวนการวางแผนที่เกิดขึ้นขาดประสิทธิภาพ

๖. ประสิทธิภาพในการวางแผนอาจมีข้อจำกัดมาจากปัจจัยภายนอกที่ไม่สามารถควบคุมได้เพราะปัจจัยภายนอกบางอย่างยากแก่การทำนายและคาดการณ์ เช่นการเกิดสงคราม การควบคุมของรัฐบาล หรือภัยธรรมชาติต่าง ๆ ซึ่งสิ่งเหล่านี้ผู้วางแผนไม่สามารถควบคุมได้ก็อาจทำให้การดำเนินงานตามแผนประสบปัญหายุ่งยากได้

จุดยืนทางยุทธศาสตร์ (Positioning) ขององค์การบริหารส่วนตำบลอีเซ

การกำหนดตำแหน่งจุดยืนทางยุทธศาสตร์ (Positioning) ขององค์การบริหารส่วนตำบลอีเซ กำหนดตามแผนพัฒนากลุ่มจังหวัดภาคตะวันออกเฉียงเหนือตอนล่าง ๒ **อุบลราชธานี ศรีสะเกษ ยโสธร อำนาจเจริญ** ควรเน้นการเพื่อส่งเสริมการท่องเที่ยวและเพิ่มขีดความสามารถในการผลิตของกลุ่มจังหวัด ขยายฐานการลงทุนไปสู่ประเทศเพื่อนบ้าน โดยมีประเด็นยุทธศาสตร์ ดังนี้

ประเด็นยุทธศาสตร์

ประเด็นยุทธศาสตร์ที่ ๑ : การผลิตและแปรรูปสินค้าเกษตร

โดยมียุทธศาสตร์ประกอบด้วย

๑. ปรับโครงสร้างและสร้างหุ้นส่วนการผลิตกับประเทศเพื่อนบ้าน

ประเด็นยุทธศาสตร์ที่ ๒ : การท่องเที่ยวและบริการ

โดยมียุทธศาสตร์ประกอบด้วย

๑. สร้างหุ้นส่วนการท่องเที่ยวและบริการกับประเทศเพื่อนบ้าน

ประเด็นยุทธศาสตร์ที่ ๓ : พัฒนาสินค้า OTOP

3.3 ความเชื่อมโยงยุทธศาสตร์การพัฒนาจังหวัดกับยุทธศาสตร์การพัฒนาขององค์กรปกครองส่วนท้องถิ่น

โครงสร้างความเชื่อมโยงแผนยุทธศาสตร์การพัฒนา องค์การบริหารส่วนตำบลอิเซ พ.ศ. 256๑ – 2565

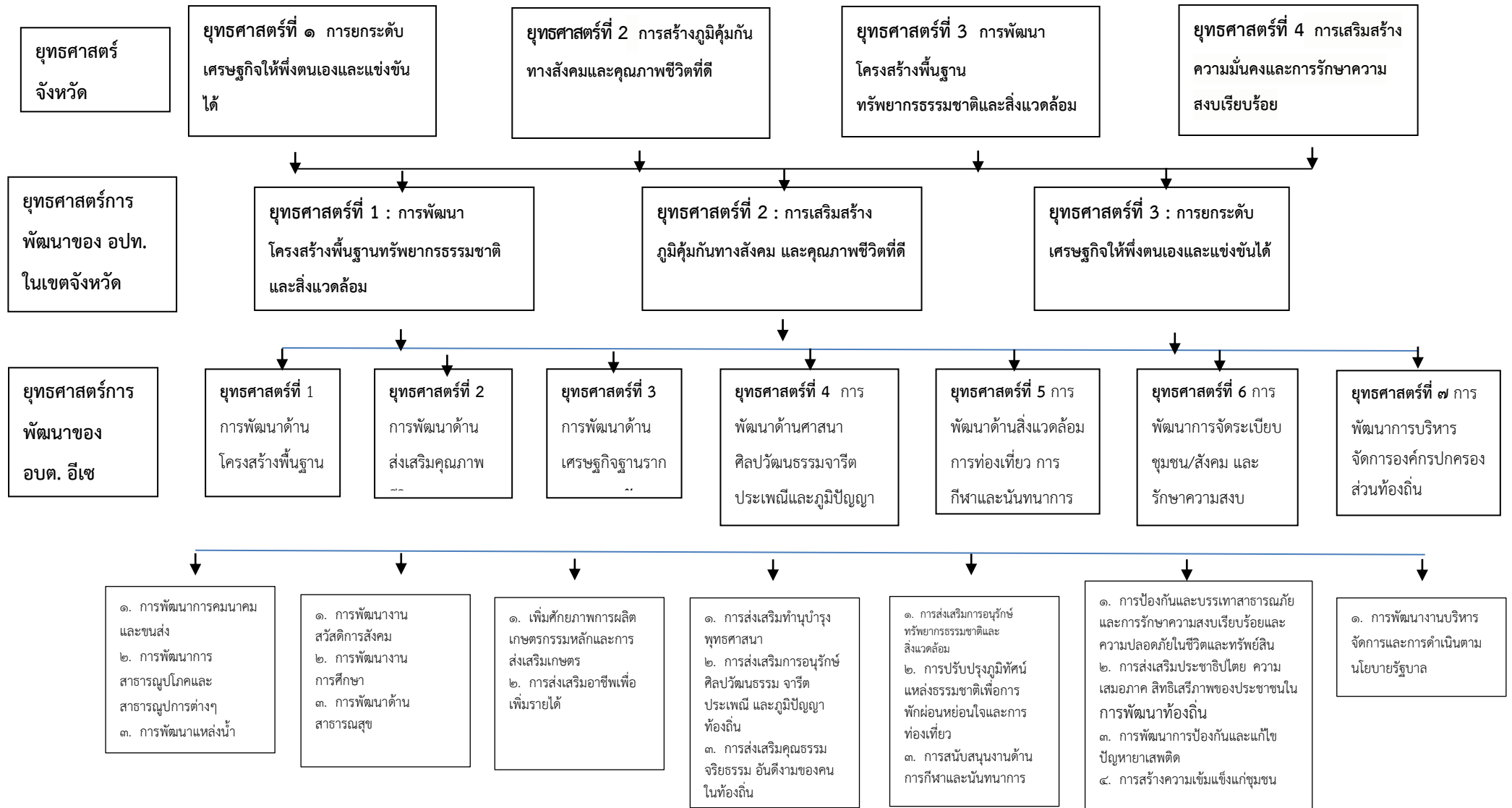



๓.๔ แผนผังยุทธศาสตร์ (strategic map)

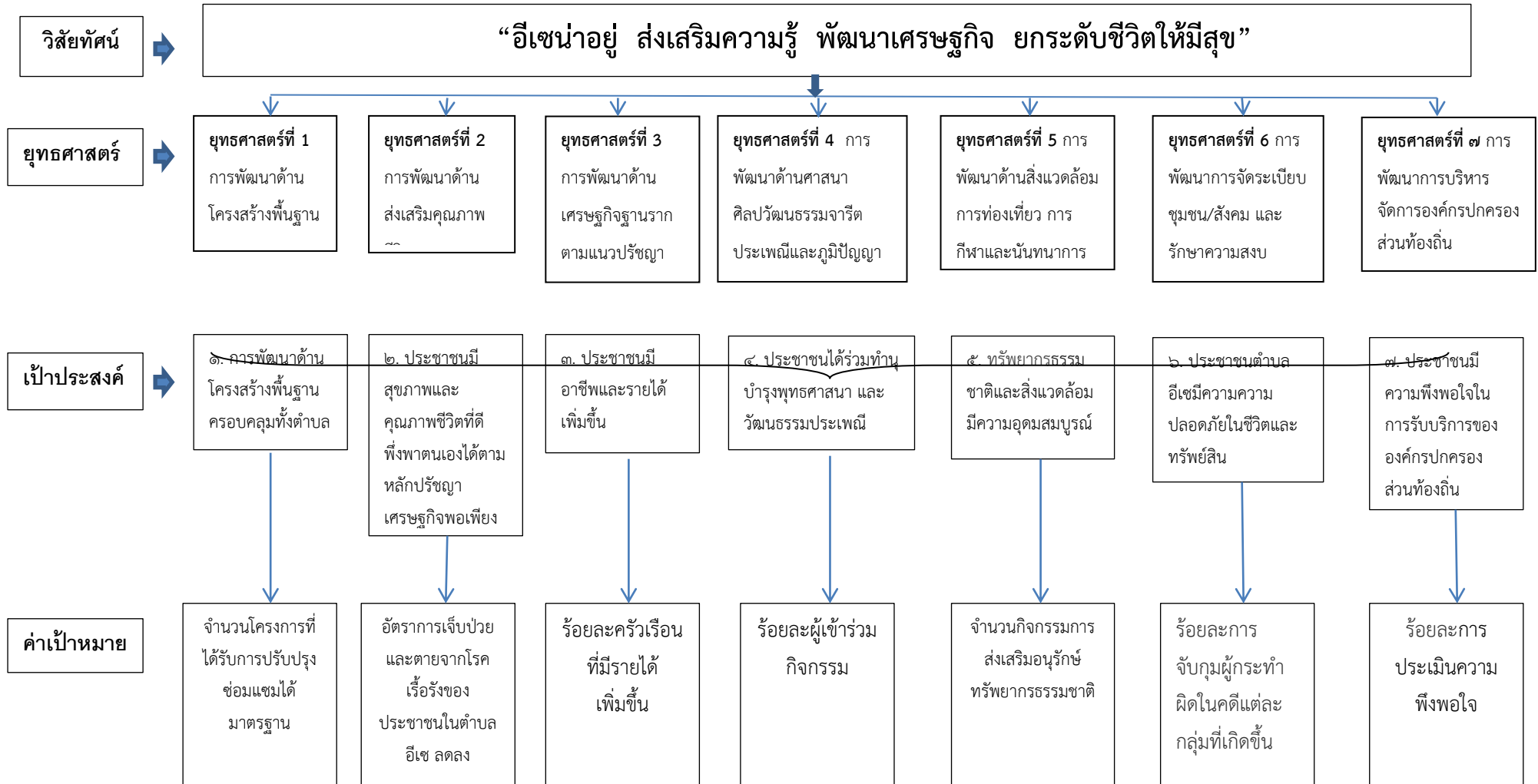

๓.๕ รายละเอียดยุทธศาสตร์

41

ความเชื่อมโยง กับยุทธศาสตร์ จังหวัด	ยุทธศาสตร์ อปท.ในเขต จังหวัด	ยุทธศาสตร์ อปท.	เป้าประสงค์	ตัวชี้วัด ผลผลิต/ โครงการ	ค่าเป้าหมาย					ความก้าวหน้า เป้าหมาย	กลยุทธ์	ผลผลิต/ โครงการ	หน่วยงาน รับผิดชอบ หลัก	หน่วยสนับสนุน
					๒๕๖๑	๒๕๖๒	๒๕๖๓	๒๕๖๔	๒๕๖๕					
การพัฒนา โครงสร้างพื้นฐาน ทรัพยากรธรรมชาติ และสิ่งแวดล้อม	การพัฒนา โครงสร้างพื้นฐาน ทรัพยากรธรรมชาติ และสิ่งแวดล้อม	การพัฒนา ด้าน โครงสร้าง พื้นฐาน	การพัฒนาด้าน โครงสร้าง พื้นฐาน ครอบคลุมทั้ง ตำบล	จำนวนโครงการที่ ได้รับการปรับปรุง ซ่อมแซมได้ มาตรฐาน	๑๒	๑๒	๑๒	๑๒	๑๒	๑๒ หมู่บ้าน	๑. การพัฒนาการ คมนาคมและขนส่ง ๒. การพัฒนาการ สาธารณสุขและ สาธารณสุขต่างๆ ๓. การพัฒนาแหล่งน้ำ	- ถนนลาดยาง - ถนนคอนกรีต - ถนนหินคลุก - ถนนดิน	- กองช่าง	- อบจ. - กรมส่งเสริมฯ - กรมทางหลวง - กรมทางหลวง ชนบท
การสร้างภูมิคุ้มกัน ทางสังคมและ คุณภาพชีวิตที่ดี	การเสริมสร้าง ภูมิคุ้มกันทางสังคม และคุณภาพชีวิตที่ดี	การพัฒนา ด้านส่งเสริม คุณภาพชีวิต	ประชาชนมี สุขภาพและ คุณภาพชีวิตที่ ดี ที่พึ่งพาตนเอง ได้ ตามหลัก ปรัชญา เศรษฐกิจ พอเพียง	อัตราการเจ็บป่วย และตายจากโรค เรื้อรังของ ประชาชนในตำบล อี่เซ ลดลง	ร้อยละ ๑	ร้อยละ ๑	ร้อยละ ๑	ร้อยละ ๑	ร้อยละ ๑	< ร้อยละ ๑	๑. การพัฒนางาน สวัสดิการสังคม ๒. การพัฒนางาน การศึกษา ๓. การพัฒนาด้าน สาธารณสุข	- โครงการศูนย์กู้ ชีพฉุกเฉิน ๑๖๖๙ - โครงการแจก เบี้ยยังชีพผู้สูงอายุ , ผู้พิการ, ผู้ป่วย เอดส์	- กอง สวัสดิการ สังคมและ สงเคราะห์ - สำนักงาน ปลัดฯ	- กรมพัฒนาสังคมฯ - รพ.สต. - รพ. ในพื้นที่
การยกระดับ เศรษฐกิจให้ พึ่งตนเองและ แข่งขันได้	การยกระดับ เศรษฐกิจให้ พึ่งตนเองและ แข่งขันได้	การพัฒนา ด้าน เศรษฐกิจ ฐานรากตาม แนวปรัชญา เศรษฐกิจ พอเพียง	ประชาชนมี อาชีพและ รายได้เพิ่มขึ้น	ร้อยละครัวเรือนที่ มีรายได้เพิ่มขึ้น	ร้อยละ ๑	ร้อยละ ๒	ร้อยละ ๓	ร้อยละ ๔	ร้อยละ ๕	> ร้อยละ ๔	๑. เพิ่มศักยภาพการ ผลิตเกษตรกรรมหลัก และการส่งเสริมเกษตร ๒. การส่งเสริมอาชีพ เพื่อเพิ่มรายได้	- โครงการส่งเสริม การดำเนินการ ตามหลักปรัชญา เศรษฐกิจพอเพียง - โครงการ สนับสนุนการ ดำเนินการของ กลุ่มต่างๆ เช่น เลี้ยงเป็ด เลี้ยงวัว ฯลฯ	- กอง สวัสดิการ สังคมและ สงเคราะห์ - สำนักงาน ปลัดฯ	- เกษตรอำเภอ, จังหวัด - พัฒนาชุมชน อำเภอ, จังหวัด

ความเชื่อมโยง กับยุทธศาสตร์ จังหวัด	ยุทธศาสตร์ อปท.ในเขต จังหวัด	ยุทธศาสตร์ อปท.	เป้าประสงค์	ตัวชี้วัด ผลผลิต/ โครงการ	ค่าเป้าหมาย					ความก้าวหน้า เป้าหมาย	กลยุทธ์	ผลผลิต/ โครงการ	หน่วยงาน รับผิดชอบ หลัก	หน่วยสนับสนุน 42
					๒๕๖๑	๒๕๖๒	๒๕๖๓	๒๕๖๔	๒๕๖๕					
การพัฒนา โครงสร้างพื้นฐาน ทรัพยากรธรรมชาติ และสิ่งแวดล้อม	การพัฒนา โครงสร้าง พื้นฐาน ทรัพยากรธรรมชา ติและ สิ่งแวดล้อม	การพัฒนา ด้านศาสนา ศิลปวัฒนธรรม จารีต ประเพณีและ ภูมิปัญญา ท้องถิ่น	ประชาชนได้ร่วม ทำนุบำรุงพุทธ ศาสนา และ วัฒนธรรมประเพณี	ร้อยละผู้เข้าร่วม กิจกรรม	ร้อยละ ๒	ร้อยละ ๓	ร้อยละ ๔	ร้อยละ ๕	ร้อยละ ๕	๑๒ หมู่บ้าน	๑. การส่งเสริมทำนุบำรุง พุทธศาสนา ๒. การส่งเสริมการอนุรักษ์ ศิลปวัฒนธรรม จารีต ประเพณี และภูมิปัญญา ท้องถิ่น ๓. การ ส่งเสริมคุณธรรม จริยธรรม อันดีงามของ คนในท้องถิ่น	- ถนนลาดยาง - ถนนคอนกรีต - ถนนหินคลุก - ถนนดิน	- กองช่าง	- อบจ. - กรมส่งเสริมฯ - กรมทางหลวง - กรมทางหลวงชนบท
การสร้างภูมิคุ้มกัน ทางสังคมและ คุณภาพชีวิตที่ดี	การพัฒนา โครงสร้าง พื้นฐาน ทรัพยากรธรรมชา ติและ สิ่งแวดล้อม	การพัฒนา ด้าน สิ่งแวดล้อม การทอเกี่ยว การกีฬาและ นันทนาการ	ทรัพยากรธรรมชาติ และสิ่งแวดล้อมมี ความอุดมสมบูรณ์	จำนวนกิจกรรมการ ส่งเสริมอนุรักษ์ ทรัพยากรธรรมชาติ	๒ โครงการ/ กิจกรรม	๒ โครงการ/ กิจกรรม	๒ โครงการ/ กิจกรรม	๒ โครงการ/ กิจกรรม	๒ โครงการ /กิจกรรม	> ๒ โครงการ/ กิจกรรม	๑. การส่งเสริมการ อนุรักษ์ ทรัพยากรธรรมชาติและ สิ่งแวดล้อม ๒. การปรับปรุงภูมิทัศน์ แหล่งธรรมชาติเพื่อการ พักผ่อนหย่อนใจและการ ท่องเที่ยว ๓. การสนับสนุนงานด้าน การกีฬาและนันทนาการ	- โครงการ ป้องกันและ รักษาป่าชุมชน โนนใหญ่ - โครงการสนอง ตามแนวทาง พระราชดำริฯ	- สำนักงาน ปลัดฯ	- อำเภอโพธิ์ศรีสุวรรณ - ป่าไม้จังหวัด
การเสริมสร้างความ มั่นคงและการรักษา ความสงบเรียบร้อย	การเสริมสร้าง ภูมิคุ้มกันทาง สังคม และ คุณภาพชีวิตที่ดี	การพัฒนาการ จัดระเบียบ ชุมชน/สังคม และรักษา ความสงบ เรียบร้อย	ประชาชนตำบล อี เข็มมีความความ ปลอดภัยในชีวิตและ ทรัพย์สิน	ร้อยละการจับกุม ผู้กระทำความผิด แต่ละกลุ่มที่เกิดขึ้น	ระดับ ๕	ระดับ ๕	ระดับ ๕	ระดับ ๕	ระดับ ๕	< ระดับ ๕	๑. การป้องกันและ บรรเทาสาธารณภัยและ การรักษาความสงบ เรียบร้อยและความ ปลอดภัยในชีวิตและ ทรัพย์สิน ๒. การ ส่งเสริมประชาธิปไตย ความเสมอภาค สิทธิ เสรีภาพของประชาชนใน การพัฒนาท้องถิ่น ๓. การพัฒนาการป้องกัน และแก้ไขปัญหายาเสพติด ๔. การสร้างความ เข้มแข็งแก่ชุมชน	- โครงการสาย ตรวจร่วมของ อปพร., ตำรวจ บ้าน, สก.โพธิ์ศรี สุวรรณ - โครงการ ป้องกันภัยและ ลดอุบัติเหตุทาง ถนนในช่วง เทศกาลต่างๆ	- สำนักงาน ปลัดฯ	- อำเภอโพธิ์ศรีสุวรรณ - สก. โพธิ์ศรีสุวรรณ - ปก จังหวัด

การเสริมสร้างความ มั่นคงและการรักษา ความสงบเรียบร้อย	การเสริมสร้าง ภูมิคุ้มกันทาง สังคม และ คุณภาพชีวิตที่ดี	การพัฒนาการ บริหารจัดการ องค์กร ปกครองส่วน ท้องถิ่น	ประชาชนมีความพึง พอใจในการรับ บริการขององค์กร ปกครองส่วนท้องถิ่น	ร้อยละการประเมิน ความพึงพอใจ	ระดับ ๖	ระดับ ๖	ระดับ ๖	ระดับ ๖		> ระดับ ๖	๑. การพัฒนางาน บริหารจัดการและ การดำเนินงานตาม นโยบายรัฐบาล	- โครงการพัฒนา ศักยภาพ ผู้บริหาร ส.อบต. เจ้าหน้าที่ท้องถิ่น ผู้นำชุมชน ฯ	- สำนักงาน ปลัดฯ	- กรมส่งเสริมฯ
--	--	---	---	---------------------------------	---------	---------	---------	---------	--	-----------	--	--	---------------------	----------------

ส่วนที่ ๓ การนำแผนพัฒนาท้องถิ่นไปสู่การปฏิบัติ

๑. ยุทธศาสตร์การพัฒนาและแผนงาน

ที่	ยุทธศาสตร์	ด้าน	แผนงาน	หน่วยงาน รับผิดชอบหลัก	หน่วยงาน สนับสนุน
๑	การพัฒนาด้านโครงสร้างพื้นฐาน	การเศรษฐกิจ	- แผนงาน อุตสาหกรรมและการ โยธา - แผนงานเคหะและ ชุมชน	กองช่าง อบต.อีเซ	- กรมทางหลวง - อบจ.
๒	การพัฒนาด้านส่งเสริมคุณภาพชีวิต	บริการชุมชนและสังคม	- แผนงานการศึกษา - แผนงาน สาธารณสุข - แผนงานสังคม สงเคราะห์	สำนักงานปลัด อบต. กองสวัสดิการสังคมฯ กองการศึกษาฯ	- รพ.สต.อีเซ - รพ.โพธิ์ศรี- สุวรรณ - พัฒนาสังคม จังหวัดศรีสะเกษ
๓	การพัฒนาด้านเศรษฐกิจฐานรากตามแนวปรัชญาเศรษฐกิจพอเพียง	การเศรษฐกิจ	- แผนงานสร้างความ เข้มแข็งชุมชน - แผนงานการเกษตร	สำนักงานปลัด อบต. กองสวัสดิการสังคมฯ	- เกษตรอำเภอ
๔	การพัฒนาด้านศาสนา ศิลปวัฒนธรรมจารีต ประเพณีและภูมิปัญญาท้องถิ่น	บริการชุมชนและสังคม	- แผนงานการศาสนา วัฒนธรรมและ นันทนาการ	กองการศึกษาฯ สำนักงานปลัด อบต.	- วัฒนธรรม อำเภอ - วัฒนธรรม จังหวัด
๕	การพัฒนาด้านสิ่งแวดล้อม การท่องเที่ยว การกีฬาและนันทนาการ	การเศรษฐกิจ	- แผนงานการศาสนา วัฒนธรรมและ นันทนาการ	กองการศึกษาฯ สำนักงานปลัด อบต.	- กกท. - ร.ร. ในพื้นที่ ตำบลอีเซ
๖	พัฒนาการจัดระเบียบชุมชน/สังคม และรักษาความสงบเรียบร้อย	บริหารทั่วไป	- แผนงานการรักษา ความสงบเรียบร้อย	สำนักงานปลัด อบต.	- ปกครองอำเภอ - สภ. โพธิ์ศรีฯ
๗	พัฒนาการบริหารจัดการองค์กรปกครองส่วนท้องถิ่น	บริหารทั่วไป	- แผนงานบริหารงาน ทั่วไป	สำนักงานปลัด อบต.	- กรมส่งเสริมการ ปกครองท้องถิ่น

ส่วนที่ ๔ การติดตามและประเมินผล

๑. การติดตามและประเมินผลยุทธศาสตร์

องค์ประกอบ ประกอบด้วย กรอบและแนวทางในการติดตามและประเมินผล ระเบียบ วิธีในการติดตามและประเมินผล และกำหนดเครื่องมือที่ใช้ในการติดตามและประเมินผล

กรอบและแนวทางในการติดตามและประเมินผล

การติดตามและประเมินผลแผนพัฒนาท้องถิ่น เป็นการติดตามและประเมินผลความสอดคล้องและความสำเร็จของแผนยุทธศาสตร์การพัฒนาขององค์กรปกครองส่วนท้องถิ่น และการติดตามและประเมินผลโครงการพัฒนาที่องค์กรปกครองส่วนท้องถิ่นได้ดำเนินการตามแผนดำเนินงานว่าเป็นไปตามเป้าหมายการพัฒนาที่สอดคล้องกับพันธกิจ ซึ่งสามารถนำไปสู่การบรรลุวิสัยทัศน์ที่องค์กรปกครองส่วนท้องถิ่นกำหนดหรือไม่ และโครงการพัฒนานั้นประสบความสำเร็จตามกรอบการประเมินในระดับใด โดยมีขั้นตอนดังนี้

ขั้นตอนที่ ๑ คณะกรรมการติดตามและประเมินผลแผนพัฒนาท้องถิ่น ร่วมประชุมเพื่อกำหนดกรอบแนวทาง และวิธีในการติดตามและประเมินผลแผนยุทธศาสตร์การพัฒนา และประเมินผลโครงการพัฒนาตามที่ได้ดำเนินการ ดังนี้

๕.๑.๑ การกำหนดกรอบ แนวทาง และวิธีการติดตามและประเมินผลแผนยุทธศาสตร์การพัฒนาขององค์กรปกครองส่วนท้องถิ่น ดังนี้

- ๑) ความสอดคล้อง (Relevance) ของยุทธศาสตร์ แผน และกลยุทธ์ที่กำหนด
- ๒) ความพอเพียง (Adequacy) ของทรัพยากร เพื่อการดำเนินการของหน่วยงาน
- ๓) ความก้าวหน้า (Progress) กิจกรรมที่กำหนดไว้ตามแผน โดยมีการติดตามผล(Monitoring)
- ๔) ประสิทธิภาพ (Efficiency) เป็นการศึกษาความสัมพันธ์ระหว่างผลผลิตกับทรัพยากรที่ใช้โดยมีการประเมินประสิทธิภาพ (Efficiency Evaluation)
- ๕) ประสิทธิผล (Effectiveness) เป็นการศึกษาถึงผลที่ได้รับ (Effect)
- ๖) ผลลัพธ์และผลผลิต (Outcome and Output) เป็นการประเมินผลประโยชน์ที่เกิดจากการทำกิจกรรมที่มีต่อกลุ่มเป้าหมายที่ได้รับบริการ และการประเมินผลผลิตที่เกิดขึ้นจากกิจกรรม
- ๗) การประเมินผลกระทบเป็นการศึกษาผลที่ได้รับรวมยอด (Overall Effect)

ขั้นตอนที่ ๒ คณะกรรมการติดตามและประเมินผลแผนพัฒนาท้องถิ่น ดำเนินการติดตามและประเมินผลแผนยุทธศาสตร์การพัฒนาขององค์กรปกครองส่วนท้องถิ่นตามกรอบ แนวทางและวิธีการที่กำหนด โดยสามารถติดตามและประเมินผลได้ตลอดระยะเวลาของแผนยุทธศาสตร์การพัฒนาขององค์กรปกครองส่วนท้องถิ่น

ขั้นตอนที่ ๓ คณะกรรมการติดตามและประเมินผลแผนพัฒนาท้องถิ่น ดำเนินการติดตามและประเมินผลโครงการพัฒนา ตามกรอบ แนวทางและวิธีการกำหนด โดยสามารถติดตามและประเมินผลได้ตั้งแต่มุ่งเริ่มโครงการพัฒนาตามแผนดำเนินงานจนถึงสิ้นสุดโครงการ

ขั้นตอนที่ ๔ รายงานและเสนอความเห็นขอซึ่งได้จากการติดตามและประเมินผลแผนยุทธศาสตร์การพัฒนาขององค์กรปกครองส่วนท้องถิ่น และผลการติดตามและประเมินโครงการพัฒนาต่อผู้บริหารท้องถิ่น เพื่อให้ผู้บริหารท้องถิ่น นำเสนอต่อสภาท้องถิ่น คณะกรรมการพัฒนาท้องถิ่น พร้อมประกาศผลการติดตามและประเมินผลให้ประชาชนในท้องถิ่นทราบโดยทั่วกันปีละสองครั้งภายในเดือนเมษายนและภายในเดือนตุลาคมของทุกปี

ขั้นตอนที่ ๕ คณะกรรมการติดตามและประเมินผลแผนพัฒนาท้องถิ่น อาจให้ความเห็นชอบหรือข้อเสนอแนะในรายงานการติดตามและประเมินผลแผนยุทธศาสตร์การพัฒนาขององค์กรปกครองส่วนท้องถิ่น และโครงการพัฒนาต่อผู้บริหารท้องถิ่น เพื่อให้ผู้บริหารท้องถิ่นเสนอต่อสภาท้องถิ่น คณะกรรมการพัฒนาท้องถิ่นได้

คณะกรรมการติดตามและประเมินผลแผนพัฒนาท้องถิ่น อาจนำแนวทางทั้งหมดที่กำหนด มาใช้หรืออาจเลือกใช้ในบางแนวทางในการติดตามและประเมินผลแผนยุทธศาสตร์การพัฒนาขององค์กรปกครองส่วนท้องถิ่นได้ โดยอย่างน้อยต้องสามารถประเมินความสอดคล้องและความสามารถวัดความสำเร็จหรือความก้าวหน้าของแผนยุทธศาสตร์การพัฒนาขององค์กรปกครองส่วนท้องถิ่นได้ ทั้งนี้ ขึ้นอยู่กับคณะกรรมการฯ จะพิจารณา

การกำหนดกรอบเวลาในการติดตามและประเมินผล

การกำหนดห้วงเวลาในการติดตามและประเมินผล คณะกรรมการติดตามและประเมินผลกำหนดห้วงเวลาในการติดตามและประเมินผลโครงการ โดยคำนึงถึงความเหมาะสมในแต่ละโครงการ ทั้งนี้ ควรกำหนดห้วงเวลาในการติดตามและประเมินผล อย่างน้อยโครงการละ ๑ ครั้ง และประเมินผลโครงการในภาพรวม อย่างน้อยปีละ ๒ ครั้ง แล้วรายงานผลและเสนอความคิดเห็น ซึ่งได้จากการติดตามและประเมินผลต่อผู้บริหารท้องถิ่น เพื่อให้ผู้บริหารท้องถิ่นเสนอต่อสภาท้องถิ่น คณะกรรมการพัฒนาท้องถิ่น และประกาศ ผลการติดตามและประเมินผลแผนการพัฒนาให้ประชาชนทราบโดยทั่วกัน อย่างน้อยปีละ ๒ ครั้ง ภายในเดือนเมษายนและภายในเดือนตุลาคมของทุกปี

ตารางแสดงหัวงระยะเวลาการติดตามและประเมินผล

ระบบติดตาม			ระบบประเมินผล		
ผู้ประเมิน	รายงาน	ระยะเวลา	ผู้ประเมิน	รายงาน	ระยะเวลา
คกก. ติดตามและประเมินผล แผนพัฒนาท้องถิ่นตำบลอีเซ	<p>๑. ใช้แบบรายงาน แบบ ที่ ๒ แบบติดตามผลการดำเนินงานของ อปท. รายไตรมาส (๓ เดือน)</p> <p>๒. ฝ่ายติดตามและประเมินผล สรุปการดำเนินการติดตามตามข้อ ๑</p> <p>๓. รายงานผลและเสนอความเห็นซึ่งได้จากการติดตามต่อผู้บริหารท้องถิ่น เพื่อเสนอต่อสภาท้องถิ่น คกก. พัฒนาท้องถิ่น และประกาศผลการติดตามให้ประชาชนทราบปีละ ๒ ครั้ง ภายในเดือนเมษายน และภายในเดือนตุลาคมของทุกปี</p>	ทุกๆ ๑๒ เดือน	คกก. ติดตามและประเมินผล แผนพัฒนาท้องถิ่น ตำบลอีเซ	<p>๑. ใช้แบบรายงาน แบบที่ ๑ การกำกับการจัดทำแผนยุทธศาสตร์ของ อปท.</p> <p>๒. ฝ่ายติดตามและประเมินผล สรุปการดำเนินการประเมินผลตามข้อ ๑</p> <p>๓. การใช้แบบรายงาน</p> <ul style="list-style-type: none"> - แบบรายงานที่ ๓/๑ และประเมินผล การดำเนินงานตามแผนยุทธศาสตร์ - แบบรายงานที่ ๓/๒ แบบประเมินความพึงพอใจต่อการดำเนินงานของ อปท. ในภาพรวม - แบบรายงานที่ ๓/๓ แบบประเมินความพึงพอใจต่อการดำเนินงานของ อปท. ในแต่ละยุทธศาสตร์ เป็นเครื่องมือในการเก็บรวบรวมข้อมูล <p>๔. ฝ่ายติดตามและประเมินผลการดำเนินการประเมินผลตาม ข้อ ๓</p> <p>๕. รายงานผลและเสนอความเห็นซึ่งได้จากการประเมินผลต่อผู้บริหารท้องถิ่นเพื่อเสนอต่อสภาท้องถิ่น คกก.พัฒนาท้องถิ่น และประกาศผลการประเมินผลให้ประชาชนทราบปีละ ๑ ครั้ง ภายในเดือนธันวาคมของทุกปี (เปิดประกาศโดยเปิดเผยไม่น้อยกว่า ๓๐ วัน)</p>	เมื่อ อปท. ประกาศใช้แผนฯ

ระเบียบในการติดตามและประเมินผลแผนพัฒนา

ตามระเบียบกระทรวงมหาดไทย ว่าด้วยการจัดทำแผนขององค์กรปกครองส่วนท้องถิ่น พ.ศ. ๒๕๔๘ และระเบียบกระทรวงมหาดไทย ว่าด้วยการจัดทำแผนขององค์กรปกครองส่วนท้องถิ่น (ฉบับที่ ๒) พ.ศ. ๒๕๕๙ หมวด ๖ การติดตามและประเมินผลแผนพัฒนา ข้อ ๒๘, ข้อ ๒๙, ข้อ ๓๐ และข้อ ๓๑

ข้อ ๒๘ ให้ผู้บริหารท้องถิ่นแต่งตั้งคณะกรรมการติดตามและประเมินผลแผนพัฒนาท้องถิ่น ประกอบด้วย

- (๑) สมาชิกสภาท้องถิ่นที่สภาท้องถิ่นคัดเลือกจำนวนสามคน
- (๒) ผู้แทนประชาคมท้องถิ่นที่ประชาคมท้องถิ่นคัดเลือกจำนวนสองคน
- (๓) ผู้แทนหน่วยงานที่เกี่ยวข้องที่ผู้บริหารท้องถิ่นคัดเลือกจำนวนสองคน
- (๔) หัวหน้าส่วนการบริหารที่คัดเลือกกันเองจำนวนสองคน
- (๕) ผู้ทรงคุณวุฒิที่ผู้บริหารท้องถิ่นคัดเลือกจำนวนสองคน

โดยให้คณะกรรมการเลือกกรรมการหนึ่งคนทำหน้าที่ประธานคณะกรรมการ และกรรมการอีกหนึ่งคนทำหน้าที่เลขานุการของคณะกรรมการ กรรมการตามข้อ ๒๘ ให้มีวาระอยู่ในตำแหน่งคราวละสองปี และอาจได้รับการคัดเลือกอีกได้

ข้อ ๒๙ คณะกรรมการติดตามและประเมินผลแผนพัฒนาท้องถิ่น มีอำนาจหน้าที่ ดังนี้

- (๑) กำหนดแนวทาง วิธีการในการติดตามและประเมินผลแผนพัฒนา
- (๒) ดำเนินการติดตามและประเมินผลแผนพัฒนา

(๓) รายงานผลและเสนอความเห็นซึ่งได้จากการติดตามและประเมินผลแผนพัฒนาต่อผู้บริหารท้องถิ่น เพื่อให้ผู้บริหารท้องถิ่นเสนอต่อสภาท้องถิ่น คณะกรรมการพัฒนาท้องถิ่น พร้อมทั้งประกาศผลการติดตามและประเมินผลแผนพัฒนาให้ประชาชนในท้องถิ่นทราบในที่เปิดเผยภายในสิบห้าวัน นับแต่วันรายงานผลและเสนอความเห็นดังกล่าวและต้องปิดประกาศไว้เป็นระยะเวลาไม่น้อยกว่าสามสิบวัน โดยอย่างน้อยปีละสองครั้ง ภายในเดือนเมษายนและภายในเดือนตุลาคมของทุกปี

(๔) แต่งตั้งคณะอนุกรรมการหรือคณะทำงานเพื่อช่วยปฏิบัติงานตามที่เห็นสมควร

ข้อ ๓๐ องค์กรปกครองส่วนท้องถิ่นอาจมอบให้หน่วยงานหรือบุคคลภายนอกดำเนินการหรือร่วมดำเนินการติดตามและประเมินผลแผนพัฒนาได้ โดยมีขั้นตอนดำเนินการ ดังนี้

(๑) คณะกรรมการติดตามและประเมินผลแผนพัฒนาท้องถิ่นจัดทำร่างข้อกำหนดขอบข่ายและรายละเอียดของงานที่จะมอบหมายให้หน่วยงานหรือบุคคลภายนอกดำเนินการ เพื่อเสนอผู้บริหารท้องถิ่น

(๒) ผู้บริหารท้องถิ่นพิจารณาอนุมัติข้อกำหนด ขอบข่ายและรายละเอียดของงาน

(๓) หน่วยงานหรือบุคคลภายนอกดำเนินการหรือร่วมดำเนินการติดตามและประเมินผล

(๔) ให้หน่วยงานหรือบุคคลภายนอกที่ดำเนินการหรือร่วมดำเนินการติดตามและประเมินผล รายงานผลการดำเนินการซึ่งได้จากการติดตามและประเมินผลต่อคณะกรรมการติดตามและประเมินผล เพื่อประเมินผลการรายงานผล เสนอความเห็นต่อผู้บริหารท้องถิ่น

(๕) ผู้บริหารท้องถิ่นเสนอผลการติดตามและประเมินผลต่อสภาท้องถิ่น และคณะกรรมการพัฒนาท้องถิ่น พร้อมทั้งประกาศผลการติดตามและประเมินผลแผนพัฒนาให้ประชาชนในท้องถิ่นทราบในที่เปิดเผยภายในสิบห้าวันนับแต่วันที่ผู้บริหารท้องถิ่นเสนอผลการติดตามและประเมินผลดังกล่าว และต้องปิดประกาศโดยเปิดเผยไม่น้อยกว่าสามสิบวัน โดยอย่างน้อยปีละสองครั้งภายในเดือนเมษายนและภายในเดือนตุลาคมของทุกปี

ข้อ ๓๑ เพื่อประโยชน์ของประชาชนโดยส่วนรวมและเพื่อให้การบริหารงานขององค์กรปกครองส่วนท้องถิ่นสอดคล้องกับแนวนโยบายของรัฐ กระทรวงมหาดไทยอาจจัดให้มีการติดตามและประเมินผลการทำงานตามแผนพัฒนาขององค์กรปกครองส่วนท้องถิ่นได้ตามความเหมาะสม

วิธีในการติดตามและประเมินผลแผนพัฒนา

วิธีการติดตามและประเมินผล ตามแผนยุทธศาสตร์การพัฒนารองการปกครองส่วนตำบลโอเอ ได้ใช้แบบการติดตามและประเมินผลแผนพัฒนาขององค์กรปกครองส่วนท้องถิ่น ว่าได้มีการดำเนินการเป็นไปตามเป้าหมายที่ได้กำหนดไว้หรือไม่ โดยใช้แบบประเมิน ดังนี้

๑. แบบที่ ๑ การช่วยกำกับกำกับการจัดทำแผนยุทธศาสตร์ขององค์การบริหารส่วนตำบลโอเอ เพื่อจะได้ประเมินการดำเนินงานของคณะกรรมการพัฒนาท้องถิ่นว่าดำเนินการตรงกันทุกขั้นตอนมากน้อยเพียงใดอย่างไร

๒. แบบที่ ๒ ติดตามผลการดำเนินงานขององค์การบริหารส่วนตำบลโอเอ เพื่อจะได้ติดตามความก้าวหน้าการดำเนินงานขององค์การบริหารส่วนตำบลโอเอ รายไตรมาส ตามแผนยุทธศาสตร์ที่กำหนดไว้ โดยดำเนินการติดตามใน ๒ ประเด็น คือ

(๑) การติดตามผลการดำเนินงาน และการเบิกจ่ายงบประมาณตามแผนดำเนินงาน

(๒) ผลการดำเนินงานและการเบิกจ่ายงบประมาณตามโครงการที่ได้รับเงินอุดหนุนทั่วไปกรณีเร่งด่วน

๓. แบบที่ ๓/๑ ประเมินผลการดำเนินงานตามแผนยุทธศาสตร์ที่กำหนดไว้ เพื่อประเมินผลการดำเนินงานขององค์การบริหารส่วนตำบลโอเอ ตามแผนยุทธศาสตร์ที่กำหนดไว้ โดยดำเนินการประเมินใน ๓ ส่วน คือ

(๑) ความพึงพอใจต่อผลการดำเนินงานขององค์การบริหารส่วนตำบลโอเอในภาพรวม

(๒) ความพึงพอใจของผู้เกี่ยวข้องในแต่ละยุทธศาสตร์

(๓) การเปลี่ยนแปลงของชุมชนตามตัวชี้วัดที่เลือก

แบบที่ ๓/๒ ประเมินความพึงพอใจต่อผลการดำเนินงานขององค์การบริหารส่วนตำบลโอเอในภาพรวม เพื่อประเมินความพึงพอใจของประชาชน ผู้เกี่ยวข้องต่อผลการดำเนินงานขององค์การบริหารส่วนตำบลโอเอในภาพรวม

แบบที่ ๓/๓ ประเมินความพึงพอใจต่อผลการดำเนินงานขององค์การบริหารส่วนตำบลโอเอในแต่ละยุทธศาสตร์ เพื่อจะได้รับทราบความพึงพอใจของประชาชนผู้เกี่ยวข้องต่อผลการดำเนินงานขององค์การบริหารส่วนตำบลโอเอ ในแต่ละยุทธศาสตร์

๒. การติดตามและประเมินผลโครงการ

กรอบและแนวทางในการติดตามและประเมินผลโครงการ

การติดตามและประเมินผลโครงการตามแผนพัฒนาขององค์การบริหารส่วนตำบลอิเซ เป็นการติดตามประเมินผลแผนพัฒนาตามแผนการดำเนินงาน ขององค์การบริหารส่วนตำบลอิเซ โดยคณะกรรมการติดตามและประเมินผลแผนพัฒนาองค์การบริหารส่วนตำบลอิเซ เป็นผู้ดำเนินการติดตามและประเมินผลแผนพัฒนาองค์การบริหารส่วนตำบลอิเซ ซึ่งประกอบด้วยสาระสำคัญ ๓ บท ได้แก่

บทที่ ๑ กล่าวถึงความเป็นมาและความสำคัญ วัตถุประสงค์ ขอบเขต ระเบียบวิธีการกรอบแนวคิด และประโยชน์ที่คาดว่าจะได้รับการติดตามและประเมินผลแผนพัฒนาองค์การบริหารส่วนตำบลอิเซ เนื่องจากแผนพัฒนาฯ เป็นเครื่องมือสำคัญที่องค์กรปกครองส่วนท้องถิ่น จะใช้เป็นตัวกำหนดทิศทางในการพัฒนาภายใต้กรอบยุทธศาสตร์ นโยบายของผู้บริหารที่แถลงไว้ต่อสภาฯ และอำนาจหน้าที่ตามที่กฎหมายกำหนด โดยมีวัตถุประสงค์เพื่อประเมินความพึงพอใจของประชาชนในตำบลอิเซ ที่มีต่อผลการดำเนินงานขององค์การบริหารส่วนตำบลอิเซในภาพรวม และในประเด็นยุทธศาสตร์ ซึ่งคาดว่าจะได้รับประโยชน์ดังนี้

๑. ใช้เป็นเครื่องมือในการประเมินผลการดำเนินงานขององค์การบริหารส่วนตำบลอิเซ

๒. ใช้ผลจากการประเมินเป็นข้อมูลประกอบการพิจารณาในการบริหารงานขององค์การบริหารส่วนตำบลอิเซ

๓. ได้รับทราบข้อมูลตลอดจนความพึงพอใจของประชาชนและของผู้ใช้บริการ เพื่อนำเสนอฝ่ายบริหารในการพิจารณา ปรับปรุง แก้ไข หรือใช้เป็นแนวทางในการพัฒนาท้องถิ่นให้เหมาะสมกับความต้องการของประชาชนในพื้นที่ต่อไป

๔. เป็นกิจกรรมที่ส่งเสริมการมีส่วนร่วมของประชาชนในท้องถิ่น สร้างความเข้าใจให้กับผู้เกี่ยวข้องในองค์กรปกครองส่วนท้องถิ่น (องค์การบริหารส่วนตำบลอิเซ) ภาคประชาชน อันจะนำไปสู่การพัฒนาประชาธิปไตยแบบมีส่วนร่วม (Participatory Democracy) ที่ประชาชนสามารถตรวจสอบการดำเนินงานได้อีกทั้งยังเป็นกระบวนการหนึ่งของการบริหารกิจการบ้านเมืองที่ดี (Good Governance)

บทที่ ๒ กล่าวถึงเอกสารข้อมูลที่เกี่ยวข้องกับการติดตามและประเมินผล ประกอบไปด้วย

๑. วิสัยทัศน์การพัฒนาขององค์การบริหารส่วนตำบลอิเซ

๒. ภารกิจหลัก หรือพันธกิจการพัฒนาองค์การบริหารส่วนตำบลอิเซ

๓. จุดมุ่งหมายในการพัฒนาขององค์การบริหารส่วนตำบลอิเซ

๔. นโยบายของผู้บริหารท้องถิ่น

๕. คู่มือการติดตามและประเมินผลการจัดทำและแปลงแผนไปสู่การปฏิบัติขององค์กรปกครองส่วนท้องถิ่น

ระเบียบ วิธีในการและเครื่องมือที่ใช้ในการติดตามและประเมินผล

บทที่ ๔ กล่าวถึงวิธีดำเนินการติดตามและประเมินผลแผนพัฒนาองค์การบริหารส่วนตำบลอิเซ เป็นการติดตามประเมินผลการดำเนินงานขององค์การบริหารส่วนตำบลอิเซ ในภาพรวมในประเด็นแต่ละยุทธศาสตร์ ตามแผนการดำเนินงาน โดยใช้แบบประเมิน ดังนี้

แบบที่ ๑ : เป็นแบบประเมินตนเองในการจัดทำแผนยุทธศาสตร์ขององค์กรปกครองส่วนท้องถิ่น โดยจะทำการประเมินและรายงานทุกครั้ง หลังจากท้องถิ่นได้ประกาศใช้ แผนยุทธศาสตร์แล้ว

แบบที่ ๒ : เป็นแบบประเมินตนเอง โดยมีวัตถุประสงค์เพื่อติดตามผลการดำเนินงานตามแผนยุทธศาสตร์ขององค์กรปกครองส่วนท้องถิ่น ภายใต้แผนยุทธศาสตร์ โดยมีกำหนดระยะเวลา ในการติดตาม และรายงานผลการดำเนินงาน

แบบที่ ๓/๑ : เป็นแบบประเมินตนเอง โดยมีวัตถุประสงค์เพื่อใช้ประเมินผลการดำเนินงานขององค์กรปกครองส่วนท้องถิ่นตามยุทธศาสตร์ที่กำหนดไว้ และมีกำหนดระยะเวลาในการรายงานปีละ ๑ ครั้ง หลังจากสิ้นสุดปีงบประมาณ

แบบที่ ๑ การกำกับการจัดทำแผนยุทธศาสตร์ขององค์กรปกครอง

คำชี้แจง: แบบที่ ๑ เป็นแบบประเมินตนเองในการจัดทำแผนยุทธศาสตร์ขององค์กรปกครองส่วนท้องถิ่น โดยจะทำการประเมินและรายงานทุกครั้ง หลังจากที้องค์กรปกครองส่วนท้องถิ่นได้ประกาศใช้แผนยุทธศาสตร์แล้ว

ชื่อองค์กรปกครองส่วนท้องถิ่น องค์การบริหารส่วนตำบลลิเซ อำเภอโพนศรีสุพรรณ จังหวัดศรีสะเกษ

ประเด็นการประเมิน	มีการดำเนินงาน	ไม่มีการดำเนินงาน
ส่วนที่ ๑ คณะกรรมการพัฒนาท้องถิ่น		
๑ มีการจัดตั้งคณะกรรมการพัฒนาท้องถิ่นเพื่อจัดทำแผนพัฒนาท้องถิ่น		
๒ มีการจัดประชุมคณะกรรมการพัฒนาท้องถิ่นเพื่อจัดทำแผนพัฒนาท้องถิ่น		
๓ มีการจัดประชุมอย่างต่อเนื่องสม่ำเสมอ		
๔ มีการจัดตั้งคณะกรรมการสนับสนุนการจัดทำแผนพัฒนาท้องถิ่น		
๕ มีการจัดประชุมคณะกรรมการสนับสนุนการจัดทำแผนพัฒนาท้องถิ่น		
๖ มีคณะกรรมการพัฒนาท้องถิ่นและประชาคมท้องถิ่นพิจารณาร่างแผนยุทธศาสตร์การพัฒนา		
ส่วนที่ ๒ การจัดทำแผนการพัฒนาท้องถิ่น		
๗ มีการรวบรวมข้อมูลและปัญหาสำคัญของท้องถิ่นมาจัดทำฐานข้อมูล		
๘ มีการเปิดโอกาสให้ประชาชนเข้ามามีส่วนร่วมในการจัดทำแผน		
๙ มีการวิเคราะห์ศักยภาพของท้องถิ่น (SWOT) เพื่อประเมินสถานการณ์การพัฒนาท้องถิ่น		
๑๐ มีการกำหนดวิสัยทัศน์และภารกิจหลักการพัฒนาท้องถิ่นที่สอดคล้องกับศักยภาพของท้องถิ่น		
๑๑ มีการกำหนดวิสัยทัศน์และภารกิจหลักการพัฒนาท้องถิ่นที่สอดคล้องกับยุทธศาสตร์จังหวัด		
๑๒ มีการกำหนดจุดมุ่งหมายเพื่อการพัฒนาที่ยั่งยืน		
๑๓ มีการกำหนดเป้าหมายเพื่อการพัฒนาท้องถิ่น		
๑๔ มีการกำหนดยุทธศาสตร์การพัฒนาและแนวทางการพัฒนา		
๑๕ มีการกำหนดยุทธศาสตร์ที่สอดคล้องกับยุทธศาสตร์ของจังหวัด		
๑๖ มีการอนุมัติและประกาศใช้แผนยุทธศาสตร์การพัฒนา		
๑๗ มีการจัดทำบัญชีกลุ่มโครงการในแผนยุทธศาสตร์		
๑๘ มีการกำหนดรูปแบบการติดตามประเมินผลแผนยุทธศาสตร์		
๑๙ มีการทบทวนแผนยุทธศาสตร์หรือไม่		

แบบที่ ๒ แบบติดตามผลการดำเนินงานขององค์กรปกครองส่วนท้องถิ่น

คำชี้แจง : แบบที่ ๒ เป็นแบบประเมินตนเอง โดยมีวัตถุประสงค์เพื่อติดตามผลการดำเนินงานตามแผนยุทธศาสตร์ขององค์กรปกครองส่วนท้องถิ่น ภายใต้แผนยุทธศาสตร์ โดยมีกำหนดระยะเวลาในการติดตามและรายงานผลการดำเนินงานทุกๆ ๓ เดือน เริ่มตั้งแต่สิ้นสุดการดำเนินงานในเดือนตุลาคม - ธันวาคม หรือไตรมาสที่ ๑

ส่วนที่ ๑ ข้อมูลทั่วไป

๑. ชื่อองค์กรปกครองส่วนท้องถิ่น องค์การบริหารส่วนตำบลเอืเซ อำเภอโพนศรีสุพรรณ จังหวัดศรีสะเกษ
๒. รายงานผลการดำเนินงานไตรมาสที่
 - (๑) ไตรมาสที่ ๑ (ตุลาคม - ธันวาคม) (๒) ไตรมาสที่ ๒ (มกราคม - มีนาคม)
 - (๓) ไตรมาสที่ ๓ (เมษายน - มิถุนายน) (๔) ไตรมาสที่ ๔ (กรกฎาคม - กันยายน)

แบบที่ ๓/๑ แบบประเมินผลการดำเนินงานตามยุทธศาสตร์

คำชี้แจง : แบบที่ ๓/๑ เป็นแบบประเมินตนเอง โดยมีวัตถุประสงค์เพื่อใช้ประเมินผลการดำเนินงานขององค์กรปกครองส่วนท้องถิ่นตามยุทธศาสตร์ที่กำหนดไว้และมีกำหนดระยะเวลาในการรายงานปีละ ๑ ครั้ง หลังสิ้นสุดปีงบประมาณ

ส่วนที่ ๑ ข้อมูลทั่วไป

๑. ชื่อองค์กรปกครองส่วนท้องถิ่น องค์การบริหารส่วนตำบลเอืเซ อำเภอโพนศรีสุพรรณ จังหวัดศรีสะเกษ
๒. วัน/เดือน/ปี ที่รายงาน

ส่วนที่ ๒ ยุทธศาสตร์และโครงการในปี ๒๕๕๙

๓. ยุทธศาสตร์และจำนวนโครงการที่ปรากฏอยู่ในแผนและจำนวนโครงการที่ได้ปฏิบัติ

ยุทธศาสตร์	จำนวนโครงการ	
	จำนวนโครงการที่ปรากฏอยู่ในแผน	จำนวนโครงการที่ได้ปฏิบัติ
๑. การพัฒนาด้านโครงสร้างพื้นฐาน		
๒. การพัฒนาด้านส่งเสริมคุณภาพชีวิต		
๓. การพัฒนาด้านเศรษฐกิจฐานรากตามแนวปรัชญาเศรษฐกิจพอเพียง		
๔. การพัฒนาด้านศาสนา ศิลปวัฒนธรรม จารีตประเพณี และภูมิปัญญาท้องถิ่น		
๕. การพัฒนาด้านสิ่งแวดล้อม การท่องเที่ยว การกีฬาและนันทนาการ		
๖. การพัฒนาการจัดระเบียบชุมชน/สังคม และรักษาความสงบเรียบร้อย		
๗. การพัฒนาบริหารจัดการองค์กรปกครองส่วนท้องถิ่น		
รวม		

ส่วนที่ ๓ ผลการดำเนินงาน

๔. ความพึงพอใจต่อผลการดำเนินงานขององค์กรปกครองส่วนท้องถิ่นในภาพรวม

ประเด็น	พอใจมาก	พอใจ	ไม่พอใจ
๑) มีการเปิดโอกาสให้ประชาชนมีส่วนร่วมในโครงการ/กิจกรรม			
๒) มีการประชาสัมพันธ์ให้ประชาชนรับรู้ข้อมูลของโครงการ/กิจกรรม			
๓) มีการเปิดโอกาสให้ประชาชนแสดงความคิดเห็นในโครงการ/กิจกรรม			
๔) มีการรายงานผลการดำเนินงานของโครงการ/กิจกรรมต่อสาธารณะ			
๕) การเปิดโอกาสให้ประชาชนตรวจสอบการดำเนินโครงการ/กิจกรรม			
๖) การดำเนินงานเป็นไปตามระยะเวลาที่กำหนด			
๗) ผลการดำเนินโครงการ/กิจกรรมนำไปสู่การแก้ไขปัญหาของประชาชน			
๘) การแก้ไขปัญหาและการตอบสนองความต้องการของประชาชน			
๙) ประโยชน์ที่ประชาชนได้รับจากการดำเนินโครงการ/กิจกรรม			

๓. สรุปผลการพัฒนาท้องถิ่นในภาพรวม

ผลของการดำเนินการติดตามและประเมินผลยุทธศาสตร์ ในการติดตามและประเมินผลยุทธศาสตร์ การพัฒนาขององค์กรปกครองส่วนท้องถิ่น ซึ่งประกอบด้วย

๑. กรอบและแนวทางในการติดตามและประเมินผล
๒. ระเบียบ วิธีในการติดตามและประเมินผล และ
๓. กำหนดเครื่องมือที่ใช้ในการติดตามและประเมินผล

เมื่อได้ดำเนินการตามหลักการสำคัญ ๓ ประการแล้ว คณะกรรมการติดตามและประเมินผล แผนพัฒนาท้องถิ่น จะต้องดำเนินการวิเคราะห์ข้อมูลและประเมินผล ดังนี้

๑. ข้อมูลเชิงปริมาณ เป็นข้อมูลที่เกิดจากคำถาม เช่น ใครเข้าร่วมหรือมีส่วนร่วมในการวางแผนการจัดทำยุทธศาสตร์ ผู้เข้าร่วมมีกี่คน กี่กลุ่ม มีที่มาอย่างไร ผลลัพธ์ในเชิงปริมาณที่ได้เป็นแบบตัวเลข สถิติต่าง ๆ ข้อมูลเชิงปริมาณจึงเป็นข้อมูลที่แสดงจำนวน เช่น จำนวนคนร่วมกิจกรรมแยกตามเพศ จำนวนกิจกรรมที่ถูกระบุว่า เป็นกิจกรรมเพื่อเสริมสร้างความสามัคคี เป็นต้น

๒. ข้อมูลเชิงคุณภาพ เป็นข้อมูลที่เก็บรวบรวมคุณภาพของเรื่องนั้นๆ เช่น หมู่บ้าน/ชุมชนนี้มีความเจริญมีความเป็นเมืองหรือชนบทมากน้อยเพียงใดจากการกำหนดยุทธศาสตร์การพัฒนานี้ หมู่บ้าน/ชุมชนมี ปัญหาอะไรบ้าง ผลของการพัฒนาตามยุทธศาสตร์แต่ละด้านหมู่บ้าน /ชุมชน เป็นอย่างไร ผลของคนเป็นอย่างไร ข้อมูลเชิงคุณภาพ เป็นข้อมูลที่อธิบายปรากฏการณ์ในพื้นที่ในลักษณะอย่างลึกซึ้ง เป็นข้อมูลที่มีความสัมพันธ์และเชื่อมโยงความเป็นเหตุเป็นผลของยุทธศาสตร์ ผลของเชิงคุณภาพจึงเป็นเรื่องของความพึงพอใจของประชาชนในหมู่บ้าน ชุมชน หรือผู้มีส่วนได้เสียทั้งหมด

ความสำเร็จของการนำยุทธศาสตร์การพัฒนาไปใช้ วัดความสำเร็จได้จาก เช่น

๑. บรรทัดฐานด้านความพึงพอใจของผู้รับบริการ (client satisfaction criterion)
๒. บรรทัดฐานด้านเวลา (time criterion)
๓. บรรทัดฐานด้านการเงิน (monetary criterion)
๔. บรรทัดฐานด้านประสิทธิผล (effectiveness criterion)

การนำเสนอผลการติดตามและประเมินผล สามารถใช้รูปแบบ

๑. ความเรียงร้อยแก้ว (Narrative) เช่น คำบรรยายตาราง หรือรูปภาพ
๒. ตาราง (Tables) เป็นการนำข้อมูลลงในช่อง (Grids)
๓. รูปภาพ (Figures) เช่น กราฟ ภาพวาดลายเส้น

รูปแบบที่ใช้สำหรับการติดตามและประเมินผลแผนพัฒนาท้องถิ่น

เพื่อให้การ ติดตามและประเมินผล แผนพัฒนาท้องถิ่นตามข้อ ๒๙ แห่งระเบียบกระทรวงมหาดไทยว่าด้วยการจัดทำแผนพัฒนาท้องถิ่นขององค์กรปกครองส่วนท้องถิ่น พ.ศ. ๒๕๔๘ และระเบียบกระทรวงมหาดไทยว่าด้วยการจัดทำแผนพัฒนาท้องถิ่นขององค์กรปกครองส่วนท้องถิ่น (ฉบับที่๒) พ.ศ.๒๕๕๙ กระทรวงมหาดไทยจึงกำหนดรูปแบบที่ใช้สำหรับการติดตามและประเมินผลแผนพัฒนาท้องถิ่น ประกอบด้วย การติดตามและประเมินผลยุทธศาสตร์ สำหรับแผนยุทธศาสตร์การพัฒนา และการติดตามและประเมินผลโครงการสำหรับแผนพัฒนาท้องถิ่นสี่ปี โดยมีรายละเอียด ดังนี้

๑. กำหนดแนวทางการติดตามและประเมินผล

ในแผนพัฒนาท้องถิ่นสี่ปี ปรากฏในบทที่ ๕ กรอบในการติดตามและประเมินผลแผนพัฒนาท้องถิ่นสี่ปี องค์กรปกครองส่วนท้องถิ่นสามารถกำหนดกรอบอื่น ๆ เพิ่มเติมได้ ซึ่งมีความสอดคล้องกับมิติหรือบริบทของพื้นที่

๒. แบบสำหรับการติดตามและประเมินผลเชิงปริมาณและคุณภาพ

๒.๑ แบบตัวบ่งชี้การปฏิบัติงาน (Performance Indicators) เป็นเครื่องมือที่ใช้ในการติดตามและประเมินผลในการพัฒนากิจกรรม โครงการ ตลอดจนกลยุทธ์ /แผนงาน ซึ่งตัวบ่งชี้การปฏิบัติงานจะเป็นการรวบรวมข้อมูลเกี่ยวกับปัจจัยนำเข้า (Inputs) กระบวนการ (Processes) ผลผลิต (Outputs) และผลกระทบ (Impacts) อันจะช่วยในการวิเคราะห์การดำเนินงานที่เกิดขึ้น ตลอดจนใช้เป็นข้อมูลในการปรับปรุงการทำงานต่อไปเงื่อนไขสำคัญของตัวแบบ ตัวบ่งชี้การปฏิบัติงานก็คือ การมีส่วนร่วมของผู้มีส่วนได้ส่วนเสีย(Key takeholders) ในการกำหนดตัวบ่งชี้ เพราะจะเป็นการสร้าง ความเข้าใจร่วมกัน ตลอดจนการใช้ตัวบ่งชี้เหล่านั้นในการดำเนินการช่วยในการตัดสินใจได้ต่อไป

๒.๒ แบบบัตรคะแนน (Scorecard Model) แบบบัตรคะแนน หรือ Scorecard Model ของ Kaplan & Norton เป็นแนวคิดที่เชื่อว่าการทำความเข้าใจองค์กรตลอดจนภาพรวมที่เกิดขึ้นในองค์กรสามารถเห็นได้จากผลลัพธ์และการปฏิบัติงานที่เกิดขึ้น ตัวแบบบัตรคะแนนจึงถูกใช้ในการวัดประสิทธิผลโดยจะพิจารณาจากการปฏิบัติงานและผลลัพธ์ที่เกิดขึ้น ซึ่งเป็นการทำความเข้าใจถึงภาพรวมขององค์กรหรือระบบต่าง ๆ ขององค์กรที่มีผลต่อพฤติกรรมของบุคคลในองค์กร โดยใช้เป็นกรอบการวัดและประเมินผลระบบปฏิบัติงานด้วยการมององค์กรรวมหรือภาพรวมที่เกิดขึ้นในองค์กร ซึ่งสามารถแบ่งเป็นองค์ประกอบย่อย ๆ เช่น ด้านการเงิน ด้านลูกค้า หรือผู้รับบริการ ด้านกระบวนการภายในองค์กร และด้านนวัตกรรมและการเรียนรู้ ตัวแบบ Scorecard จึงสามารถช่วยองค์กรสามารถพัฒนาเชื่อมต่อและปฏิบัติตามกลยุทธ์ที่กำหนดไว้ได้ การนำตัวแบบ Scorecard แบบใหม่ หรือ BSC เป็นการมุ่งเน้นความสำคัญของคุณค่าสูงสุดของผู้มีส่วนได้เสีย กระบวนการสู่ความเป็นเลิศการปรับปรุงให้เกิดองค์กรแห่งการเรียนรู้ และความพึงพอใจของผู้มีส่วนได้เสีย

๒.๓ แบบมุ่งวัดผลสัมฤทธิ์ (Result Framework Model (RF)) เป็นตัวแบบที่สอดคล้องกับการทำแผนกลยุทธ์อย่างมาก ลักษณะของตัวแบบนี้ถือได้ว่าเป็นตัวแบบมุ่งเน้นผลสัมฤทธิ์ โดยจะพิจารณาว่าแผนกับการปฏิบัติที่เกิดขึ้นเป็นไปในทิศทางเดียวกันหรือไม่ อันดูได้จากผลระยะกลาง (Intermediate Result; Irs) ต่าง ๆ ว่าเป็นไปตามเกณฑ์ที่กำหนดไว้หรือไม่ การกำหนดเป้าหมายและผลระยะต่าง ๆ ไว้ก่อนล่วงหน้าเช่นนี้

ทำให้สามารถนำไปพัฒนากลยุทธ์การดำเนินการต่อไปได้ รวมทั้งยังสามารถใช้เป็นเครื่องมือในการติดตามและประเมินผลได้อีกด้วย

๒.๔ แบบเชิงเหตุผล (Logical Model) ตัวแบบเชิงเหตุผล หรือ Logical Model ถือเป็นตัวแบบหนึ่งที่ค่อนข้างแพร่หลายในการประเมินผลซึ่งตัวแบบดังกล่าวจะช่วยให้การประเมินมีความสอดคล้องระหว่างปัจจัยนำเข้า กระบวนการและผลลัพธ์ กับวัตถุประสงค์ของแผนงาน กิจกรรม โครงการนั้น ๆ ตลอดจนมีความครอบคลุมในประเด็นต่าง ๆ ทั้งในลักษณะ Formative และ Summative โดยตัวแบบเชิงเหตุผลจะเกี่ยวข้องกับ การประเมินถึงบริบท (Context) การดำเนินการ (Implementation) และผลที่เกิดขึ้น (Outcomes) ตลอดจนครอบคลุมไปถึงผลลัพธ์ ผลที่เกิดขึ้นและผลกระทบ

๒.๕ แบบวัดกระบวนการปฏิบัติงาน (Process Performance Measurement System (PPMS)) ระบบการวัดกระบวนการปฏิบัติงานหรือ PPMS เป็นระบบการประเมินที่มีแนวความคิดคล้ายคลึงกับตัวแบบตัวบ่งชี้การปฏิบัติงาน เป็นการพิจารณาถึงหน้าที่ของระบบต่าง ๆ ในลักษณะภาพรวมขององค์กรเพื่อที่จะนำไปสู่การพัฒนา ซึ่งระบบการวัดดังกล่าวจะมองภาพรวมของระบบการวัดกระบวนการปฏิบัติงานอันนำไปสู่การพัฒนากรอบความคิดและการสรุปทเรียนที่เกิดขึ้นต่อไป

๒.๖ แบบการประเมินโดยใช้วิธีการแก้ปัญหาหรือเรียนรู้จากปัญหาที่เกิดขึ้น หรือ Problem-Solving Method การประเมินโดยใช้วิธีการแก้ปัญหาหรือเรียนรู้จากปัญหาที่เกิดขึ้น ถือเป็นวิธีการประเมินที่สำคัญอีกวิธีการหนึ่ง เนื่องจากวิธีการดังกล่าวจะเน้นที่การนำความรู้ที่มีอยู่กลับมาใช้ (Reusable Knowledge) ให้เกิดประโยชน์ในขณะเดียวกัน ถือเป็น การทดสอบความรู้ที่มีอยู่ว่าเหมาะสมหรือสามารถใช้ได้จริงในสถานการณ์ปัจจุบันหรือไม่ ซึ่งในทางทฤษฎี (ontology) แล้วถือเป็น การแสวงหาความรู้ที่ค่อนข้างท้าทายเพราะเป็นทั้งการตรวจสอบองค์ความรู้และการสร้างองค์ความรู้ใหม่ การนำวิธีการแก้ปัญหามาใช้ในการประเมินแผนจึงถูกออกแบบให้มีลักษณะของการประเมินเชิงวิเคราะห์แผนและรูปแบบของเนื้อหางานเกี่ยวกับการวิพากษ์แผน ซึ่งจะใส่หรือนำเข้าไปใช้ในการประเมินแผนนั้น ๆ

๒.๗ แบบการประเมินแบบมีส่วนร่วม (Participatory Methods) การประเมินโดยวิธีการแบบมีส่วนร่วม (Participatory Method) เป็นวิธีการประเมินที่ให้ความสำคัญกับการกระทำทั้งในรูปของการกระทำหรือการตัดสินใจของผู้มีส่วนเกี่ยวข้องกับกิจกรรม โครงการหรือแผนงานนั้น ๆ โดยมุ่งสร้างความรู้สึกเป็นเจ้าของ (Sense of Ownership) ของผู้มีส่วนเกี่ยวข้องทั้งยังให้ผู้มีส่วนเกี่ยวข้องได้ร่วมติดตามและประเมินผลของโครงการนั้น ๆ อีกด้วยการประเมินโดยวิธีการแบบมีส่วนร่วมจึงมุ่งเน้นที่การเรียนรู้ของชุมชนท้องถิ่นและมุมมองของภาคประชาชนที่จะเข้าร่วมตอบสนอง และกำหนดแผนงานของโครงการ ตลอดจนรูปแบบการดำเนินการโดยเริ่มตั้งแต่การกำหนดประเด็นปัญหาการวางแผน การปฏิบัติงานและการติดตามและประเมินผลที่เกิดขึ้น รวมถึงการสรุปทเรียนเพื่อการถ่ายทอดความรู้ต่อไป นอกจากนี้ผลที่ได้ทั้งจากการติดตามและการประเมินผลยังใช้เป็นข้อมูลเสนอต่อผู้กำหนดนโยบายอีกด้วย

๒.๘ แบบการประเมินผลกระทบ (Impact Evaluation) การประเมินผลกระทบ เป็นการพิจารณาถึงผลที่เกิดขึ้นอย่างเป็นระบบทั้งผลในด้านบวก - ด้านลบ ผลที่เกิดขึ้นโดยที่ตั้งใจในระดับต่างๆ อันเกิดจากการดำเนินการตามแผนงาน โครงการ กิจกรรมที่กำหนดไว้การประเมินผลกระทบจะช่วยให้ทราบว่าผลการดำเนินงานอย่างกว้างขวางเป็นระบบอันกระทบต่อผู้มีส่วนได้ส่วนเสียในทุกๆ ฝ่าย โดยการประเมินผลกระทบจะเป็นการวัดถึงผลที่เกิดขึ้น (Outcomes) และผลกระทบต่าง ๆ (Impacts) ที่เกิดขึ้นจากการดำเนินการว่ามีผล หรืออิทธิพลอย่างไรทั้งต่อปัจจัยภายในและภายนอก ในขณะเดียวกันก็จะช่วยให้ทราบถึงต้นทุนของกิจกรรมต่าง ๆ ที่ต้องใช้ อันจะเป็นสิ่งที่ใช้กำหนดได้ต่อไปว่าควรจะมีการขยาย ระบุ เพิ่มเติมกิจกรรม โครงการอะไร อย่างไร และนอกจากนี้ การประเมินผลกระทบยังให้ทางเลือกในการตัดสินใจอย่างมีประสิทธิภาพอีกด้วย

๒.๙ แบบการประเมินความเสี่ยง (Risk Assessment Model) ตัวแบบประเมินความเสี่ยงเป็นเครื่องมือชนิดหนึ่งที่ใช้ในการตรวจสอบหรือประเมินถึงความเสี่ยงที่อาจเกิดขึ้นในการปฏิบัติ โดยตัวแบบดังกล่าวจะแสดงในรูปของตารางโดยที่ในแนวนอนจะมีระดับแบ่งผลของความรุนแรง และแนวตั้งจะแสดงความเสี่ยงที่เกิดขึ้นเพื่อที่จะกำหนดอัตราสำหรับความบกพร่องหรือความเสี่ยงที่มีผลต่อความปลอดภัย โดยส่วนใหญ่แล้วตัวแบบดังกล่าวเป็นที่นิยมในทางการแพทย์และสาธารณสุขซึ่งจะใช้เป็นตัวแบบในการประเมินอัตราความเสี่ยงของโรคหรือใช้ในการติดตาม เฝ้าระวังสุขภาพหรืออุบัติการณ์ของโรคตามพื้นที่ต่าง ๆ

๒.๑๐ แบบการประเมินตนเอง (Self-assessment Model) ตัวแบบในการประเมินตนเองเป็นเครื่องมือหนึ่งที่ใช้ในการกำหนดว่าในขณะที่องค์กรมีจุดแข็งและจุดอ่อนอย่างไร และแนวทางการปรับปรุงหรือพัฒนา ซึ่งประโยชน์ต่อการพัฒนาองค์กรรวมถึงการกำหนดวิสัยทัศน์ ยุทธศาสตร์ แผนกลยุทธ์ และแผนปฏิบัติ โดยตัวแบบการประเมินตนเองมีขั้นตอนในการดำเนินการ ดังนี้ ๑) ประเมินจุดแข็งและจุดอ่อนขององค์กร ๒) กำหนดวัตถุประสงค์ เป้าหมายหลักและเป้าหมายย่อย ๓) กำหนดแนวทางการเปลี่ยนแปลง ๔) เลือกแนวทางการเปลี่ยนแปลงที่เหมาะสมและเป็นไปได้ ๕) กำหนดแผนงาน กิจกรรม โครงการและ ๖) ดำเนินการ

๒.๑๑ แบบอื่น ๆ ที่องค์กรปกครองส่วนท้องถิ่นกำหนดขึ้น ทั้งนี้ต้องอยู่ภายใต้กรอบ ตามข้อ ๑-๑๐ หรือเป็นแบบผสมก็ได้

๓. แนวทางการพิจารณาการติดตามและประเมินผลแผนพัฒนาท้องถิ่น

๓.๑ แนวทางการพิจารณาการติดตามและประเมินผลยุทธศาสตร์ เพื่อความสอดคล้องแผนพัฒนาท้องถิ่นสี่ปี

ประเด็นการพิจารณา	คะแนน
๑. ข้อมูลสภาพทั่วไปและข้อมูลพื้นฐานขององค์กรปกครองส่วนท้องถิ่น	๒๐
๒. การวิเคราะห์สภาพการณ์และศักยภาพ	๑๕
๓. ยุทธศาสตร์ ประกอบด้วย	๖๕
๓.๑ ยุทธศาสตร์ขององค์กรปกครองส่วนท้องถิ่น	(๑๐)
๓.๒ ยุทธศาสตร์ขององค์กรปกครองส่วนท้องถิ่นในเขตจังหวัด	(๑๐)
๓.๓ ยุทธศาสตร์จังหวัด	(๑๐)
๓.๔ วิสัยทัศน์	(๕)
๓.๕ กลยุทธ์	(๕)
๓.๖ เป้าประสงค์ของแต่ละประเด็นกลยุทธ์	(๕)
๓.๗ จุดยืนทางยุทธศาสตร์	(๕)
๓.๘ แผนงาน	(๕)
๓.๙ ความเชื่อมโยงของยุทธศาสตร์ในภาพรวม	(๕)
รวมคะแนน	๑๐๐

๔. ข้อเสนอแนะในการจัดทำแผนพัฒนาท้องถิ่นในอนาคต

๔.๑ ผลกระทบนำไปสู่ออนาคต

จากการที่องค์การบริหารส่วนตำบลอีเซ เป็นองค์กรการปกครองท้องถิ่นในลักษณะการกระจายอำนาจ และมีความใกล้ชิดกับประชาชนมากที่สุด การดำเนินการพัฒนาตำบลอีเซจึงจำเป็นต้องรับฟังปัญหาและความต้องการของประชาชนมาเป็นแนวทางในการจัดทำแผนพัฒนาท้องถิ่น แต่การดำเนินการจัดทำแผนพัฒนาท้องถิ่นที่ผ่านมายังไม่ได้รับความร่วมมือจากประชาชนในพื้นที่เท่าที่ควร ทำให้การพัฒนาไม่ตอบสนองความต้องการของประชาชนในบางกลุ่ม การดำเนินการจัดทำแผนพัฒนาท้องถิ่นเพื่อเป็นกรอบในการพัฒนาตำบลอีเซในอนาคตจึงควรให้การสนับสนุน ส่งเสริมให้ประชาชนร่วมดำเนินการดังนี้

๑. ส่งเสริมการมีส่วนร่วมในการเก็บข้อมูลและเสนอปัญหาสำคัญของท้องถิ่นเพื่อนำมาจัดทำแผนพัฒนาท้องถิ่น

๒. ส่งเสริมการมีส่วนร่วมในการให้ข้อมูลและเสนอปัญหาสำคัญของท้องถิ่นเพื่อนำมาจัดทำแผนพัฒนาท้องถิ่น

๓. ส่งเสริมการมีส่วนร่วมในการวิเคราะห์ข้อมูล จัดลำดับความสำคัญเพื่อนำมากำหนดประเด็นหลักการพัฒนา ปัญหาความต้องการ

๔. การออกประชาคมแผนพัฒนาท้องถิ่นมีการคัดเลือกโครงการที่เกินศักยภาพเพื่อเสนอของบประมาณจากหน่วยงานอื่น

๕. องค์การบริหารส่วนตำบลควรส่งเสริมการประชาสัมพันธ์ให้ประชาชนเข้ารับฟังการประชุมสภาท้องถิ่นในการพิจารณาแผนพัฒนาท้องถิ่น

๖. องค์การบริหารส่วนตำบลควรส่งเสริมการเปิดโอกาสให้ประชาชนพิจารณาร่างแผนพัฒนาท้องถิ่นก่อนนำเข้าสู่สภา

๗. ส่งเสริมประชาชนมีส่วนร่วมในการประชาคมเพื่อจัดทำแผนพัฒนาท้องถิ่นในช่วงเวลากลางคืน

๘. องค์การบริหารส่วนตำบลควรเปิดโอกาสให้ประชาชนตรวจสอบการดำเนินงานโครงการ/กิจกรรมตามแผนพัฒนาท้องถิ่น

๔.๒ ข้อสังเกต ข้อเสนอแนะ ผลจากการพัฒนา

๑. เน้นการประชาสัมพันธ์ข้อมูลข่าวสารกำหนดการวันเวลาให้ประชาชนรับทราบให้มากขึ้นอย่างทั่วถึง โดยเฉพาะความร่วมมือจากผู้นำชุมชนช่วยประชาสัมพันธ์ให้ประชาชนทราบอีกทางหนึ่งเพื่อให้ประชาชนรับรู้และความเข้าใจถึงวัตถุประสงค์ในการร่วมกิจกรรมว่ามีความสำคัญจำเป็นต่อชีวิตความเป็นอยู่ของประชาชน

๒. ในการดำเนินกิจกรรมโครงการประชาคม ไม่ควรใช้เวลานานนัก ควรให้แล้วเสร็จตามกำหนดเวลาที่วางไว้รวมทั้งเสนอแนะการพัฒนาด้านอื่นให้ครอบคลุมทุกด้าน พร้อมชี้แจงให้ประชาชนทราบว่า องค์การบริหารส่วนตำบล มีงบประมาณจำกัด ประชาชนควรเสนอโครงการที่สำคัญจำเป็นต่อส่วนรวม เรียงลำดับความสำคัญ เพื่อลดจำนวนโครงการในแผนพัฒนาท้องถิ่นที่มีจำนวนมาก และไม่สามารถดำเนินการได้ทั้งหมด

๓. ผู้เกี่ยวข้องในการจัดทำร่างแผนพัฒนาควรให้ความสำคัญต่อโครงการ/กิจกรรมที่ประชาคมคัดเลือกเรียงลำดับตรงตามความต้องการของประชาชน ในการแก้ไขปัญหา นำมาบรรจุไว้ในแผนพัฒนาท้องถิ่นให้ครบทุกด้านตามแนวทางพัฒนาควรเป็นโครงการ/กิจกรรม ที่องค์การบริหารส่วนตำบลสามารถนำมาดำเนินการได้จริง และส่งเสริมความร่วมมือของประชาคมตำบล

๔. คณะกรรมการพัฒนาฯ สมาชิกสภาฯ และผู้เกี่ยวข้องในการพิจารณาร่างแผนพัฒนาท้องถิ่น ควรมี ความรู้ความเข้าใจต่อบทบาทหน้าที่ของตนโดยคำนึงถึงประโยชน์ส่วนรวมเป็นหลัก พิจารณา โครงการ/ กิจกรรม เรียงลำดับก่อนหลังในร่างแผนพัฒนาท้องถิ่น ให้ตรงกับตามความต้องการของประชาชนที่เสนอ

๕. ควรปฏิบัติตามแผนพัฒนาท้องถิ่นที่ประกาศใช้ ตามลำดับความสำคัญเร่งด่วน เพื่อให้การ ดำเนินการเป็นไปอย่างรวดเร็ว ตรงกับความต้องการของประชาชน สอดคล้องกับงบประมาณ รวมทั้งประสาน ขอรับการสนับสนุนงบประมาณ และทรัพยากรที่จำเป็น จากหน่วยงานอื่น

.....