



แผนพัฒนาท้องถิ่นสี่ปี (พ.ศ.๒๕๖๑ - ๒๕๖๔)

ของ

องค์การบริหารส่วนตำบลอีเซ
อำเภอโพธิ์ศรีสุวรรณ จังหวัดศรีสะเกษ

คำนำ

แผนพัฒนาท้องถิ่นสี่ปีเป็นการแปลงแผนยุทธศาสตร์การพัฒนา ไปสู่การปฏิบัติ โดยมีหลักการคิดที่ว่าภายใต้ยุทธศาสตร์การพัฒนาหนึ่งๆ จะมีแนวทางการพัฒนาได้มากกว่าหนึ่ง แนวทาง และภายใต้การพัฒนาหนึ่งๆ จะมีโครงการ/กิจกรรมได้มากกว่าหนึ่งโครงการ/กิจกรรม ที่มีวัตถุประสงค์สนองต่อแผนยุทธศาสตร์การพัฒนา การพัฒนาและดำเนินการเพื่อให้การพัฒนาบรรลุตามวิสัยทัศน์ขององค์กรปกครองส่วนท้องถิ่นที่กำหนดไว้

แผนพัฒนาท้องถิ่นสี่ปีเป็นแผนที่มีความสัมพันธ์กับการจัดทำงบประมาณรายจ่ายประจำปี กล่าวคือ องค์กรปกครองส่วนท้องถิ่นใช้แผนพัฒนาท้องถิ่นสี่ปีเป็นกรอบในการจัดทำงบประมาณรายจ่ายประจำปี และงบประมาณรายจ่ายเพิ่มเติม โดยนำโครงการ/ กิจกรรมจากแผนพัฒนาสามปีในปีที่จะจัดทำงบประมาณรายจ่ายประจำปีไปจัดทำงบประมาณเพื่อให้กระบวนการจัดทำงบประมาณเป็นไปด้วยความรอบคอบและผ่านกระบวนการการมีส่วนร่วมของประชาชน

ในการนี้ องค์กรบริหารส่วนตำบลอีเซ ขอขอบพระคุณสมาชิกสภาองค์กรบริหารส่วนตำบลอีเซ องค์กรจัดทำแผนพัฒนาขององค์กรบริหารส่วนตำบลอีเซ และหัวหน้าส่วนทุกท่าน ที่ให้ความร่วมมือและสนับสนุนในการจัดทำแผนพัฒนาท้องถิ่นสี่ปี (พ.ศ. ๒๕๖๑ - ๒๕๖๔) ในครั้งนี้ให้เรียบร้อยตามที่กำหนดเอาไว้และหวังเป็นอย่างยิ่งว่าแผนพัฒนาท้องถิ่นสี่ปีฉบับนี้ จะเป็นประโยชน์ในการบริหารงานของท้องถิ่นและหมู่บ้านเป็นอย่างดี

องค์กรบริหารส่วนตำบลอีเซ
อำเภอโพธิ์ศรีสุวรรณ จังหวัดศรีสะเกษ
ตุลาคม ๒๕๕๙

สารบัญ

	หน้า
ส่วนที่ ๑ สภาพทั่วไปและข้อมูลพื้นฐาน	๑
ส่วนที่ ๒ สรุปผลการพัฒนาท้องถิ่นตามแผนพัฒนาท้องถิ่น	๑๖
ส่วนที่ ๓ ยุทธศาสตร์องค์กรปกครองส่วนท้องถิ่น	๒๘
ส่วนที่ ๔ การนำแผนพัฒนาท้องถิ่นสู่ปฏิบัติการปฏิบัติ	๕๒
- บัญชีสรุปโครงการพัฒนา (ผ. ๐๗)	๕๓
- รายละเอียดโครงการพัฒนา (ผ. ๐๑)	๕๖
- รายละเอียดโครงการพัฒนา (เงินอุดหนุน) (ผ. ๐๒)	๑๐๗
- รายละเอียดโครงการพัฒนา ประสานโครงการ อบจ. (ผ.๐๓)	๑๑๑
- รายละเอียดโครงการพัฒนา ประสานโครงการจังหวัด (ผ. ๐๕)	๑๑๕
ส่วนที่ ๕ การติดตามและประเมินผล	๑๑๙



ประกาศองค์การบริหารส่วนตำบลอีเซ
เรื่อง ประกาศใช้แผนพัฒนาท้องถิ่นสี่ปี (พ.ศ. ๒๕๖๑ - ๒๕๖๔)

เพื่อให้เป็นไปตามระเบียบกระทรวงมหาดไทยว่าด้วยการจัดทำแผนพัฒนาขององค์กรปกครองส่วนท้องถิ่น พ.ศ.๒๕๔๘ ข้อ ๒๔ องค์การบริหารส่วนตำบลอีเซ โดยความเห็นชอบของสภาองค์การบริหารส่วนตำบลอีเซ ในการประชุมสภาสมัยวิสามัญ สมัยที่ ๔ เมื่อวันที่ ๒๖ ตุลาคม ๒๕๕๙ จึงประกาศใช้แผนพัฒนาท้องถิ่นสี่ปี (พ.ศ.๒๕๖๑ - ๒๕๖๔) เพื่อเป็นกรอบในการกำหนดทิศทางการพัฒนาองค์การบริหารส่วนตำบลอีเซ และเป็นแนวทางในการจัดทำงบประมาณประจำปีต่อไป

จึงประกาศมาเพื่อทราบโดยทั่วกัน

ประกาศ ณ วันที่ ๒๘ ตุลาคม พ.ศ. ๒๕๕๙

(นายสุวรรณ โสตา)
นายกองค์การบริหารส่วนตำบลอีเซ

แผนพัฒนาท้องถิ่น ๕ ปี

(พ.ศ.๒๕๖๑ - ๒๕๖๕)

ขององค์การบริหารส่วนตำบลอิเซ อำเภอบึงบอระเพ็ด จังหวัดนครสวรรค์

ส่วนที่ ๑ สภาพทั่วไปและข้อมูลพื้นฐาน

๑. ด้านกายภาพ

๑.๑ ที่ตั้งของของตำบล

ตำบลอิเซตั้งอยู่ทางทิศตะวันตกเฉียงเหนือของอำเภอบึงบอระเพ็ด ห่างจากตัวอำเภอบึงบอระเพ็ด ประมาณ ๗ กิโลเมตร และอยู่ห่างจากตัวจังหวัดนครสวรรค์ ประมาณ ๓๙ กิโลเมตร (ทางรถยนต์) โดยมีอาณาเขตติดต่อกับตำบลข้างเคียง ดังนี้

ทิศเหนือ	ติดเขต ตำบลเป่า	อำเภอบึงบอระเพ็ด
ทิศใต้	ติดเขต ตำบลตาโกน	อำเภอมืองจันทร์
ทิศตะวันออก	ติดเขต ตำบลเสียว	อำเภอบึงบอระเพ็ด
ทิศตะวันตก	ติดเขต ตำบลยางสว่าง	อำเภอรันนบุรี จังหวัดสุรินทร์

ที่ตั้ง ที่ทำการองค์การบริหารส่วนตำบลอิเซ เลขที่ ๑๐๙ หมู่ที่ ๕ ตำบลอิเซ อำเภอบึงบอระเพ็ด จังหวัดนครสวรรค์ โทร/โทรสาร ๐๔๕ ๘๖๖๑๐๕

๑.๒ ลักษณะภูมิประเทศ

ลักษณะภูมิประเทศของตำบลอิเซ มีลักษณะเป็นที่ราบสลับกับที่ดอน และป่าไม้เบญจพรรณเหมาะสมสำหรับทำเป็นพื้นที่ทางการเกษตร การเลี้ยงสัตว์ และอุตสาหกรรม มีแหล่งน้ำที่สำคัญ ได้แก่ ลำน้ำห้วยทับทัน อ่างเก็บน้ำโสภณกระแต อ่างเก็บน้ำหนองบัว อ่างเก็บน้ำบ้านพระ อ่างเก็บน้ำบ้านแสง

๑.๓ ลักษณะภูมิอากาศ

ตำบลอิเซ มีอากาศแห้งแล้ง

ฤดูหนาว ในช่วงเดือนธันวาคม - กุมภาพันธ์ อุณหภูมิเฉลี่ย ๑๕ องศาเซลเซียส

ฤดูร้อน อากาศร้อนจัดอุณหภูมิเฉลี่ย ๓๙ องศาเซลเซียส

ฤดูฝน ฝนเริ่มตกในช่วงเดือนเมษายน - พฤศจิกายน มักเกิดภาวะฝนทิ้งช่วงในเดือนกรกฎาคม - สิงหาคม ปริมาณน้ำฝนตลอดปี ๒๐ - ๖๐ มิลลิเมตร

๑.๔ ลักษณะของดิน

สภาพดินส่วนใหญ่เป็นดินร่วนปนทรายที่มีการระบายน้ำดี มีความอุดมสมบูรณ์ต่ำ และมีพื้นที่บริเวณลุ่มน้ำห้วยทับทันที่มีระดับความอุดมสมบูรณ์ปานกลางถึงค่อนข้างสูง

๑.๕ ลักษณะของแหล่งน้ำ

แหล่งน้ำที่ใช้ในการอุปโภคและบริโภคในภาพรวมของตำบลอีเซ แบ่งได้ดังนี้

ชื่อหมู่บ้าน	บ่อบาดาลสาธารณะ	บ่อน้ำตื้นสาธารณะ	ประปาหมู่บ้าน	ระบบประปาส่วนภูมิภาค	แหล่งน้ำธรรมชาติ
บ้านน้อยดงเมือง	-	-	√	-	-
บ้านพระ	√	-	√	-	√
บ้านหนองหนัก	√	√	√	-	-
บ้านหนองฮู	√	√	√	√	√
บ้านอีเซ	-	-	√	√	√
บ้านแสง	√	-	-	-	-
บ้านโนน	√	√	√	√	√
บ้านแปะ	√	√	√	√	√
บ้านหนองจมะ	√	√	-	-	√
บ้านห้องเปื่อย	√	√	√	√	√
บ้านอรุณรังษี	-	-	√	-	-
บ้านอีเซใต้	-	√	√	-	-

หมายเหตุ : √ มีแหล่งน้ำ - ไม่มีแหล่งน้ำ

๑.๖ ลักษณะของไม้และป่าไม้

ป่าโนนใหญ่ เป็นป่าที่อยู่ในพื้นที่ค่อนข้างราบมีความชุ่มชื้นน้อย อยู่สูงจากระดับน้ำทะเลประมาณ ๓๐๐ - ๖๐๐ เมตร ไม้ที่สำคัญได้แก่ มะคาโมง ยางนา พยอม ตะเคียนแดง กระเบาหลัก และตาเสือ

๒. ด้านการเมือง/การปกครอง

๒.๑ เขตการปกครอง

แบ่งเขตการปกครองออกเป็น ๑๒ หมู่บ้าน แต่ละหมู่บ้านมีผู้ใหญ่บ้านปกครอง ดังนี้

หมู่ที่	ชื่อหมู่บ้าน	ผู้ปกครอง		ตำแหน่ง
๑	บ้านแสง	นายสุวรรณ์	ผมภักดิ์	ผู้ใหญ่บ้าน ม. ๑
๒	บ้านพระ	นายศุภวัฒน์	แซมคำ	ผู้ใหญ่บ้าน ม. ๒
๓	บ้านหนองฮู	นายวิทยา	โสตา	ผู้ใหญ่บ้าน ม. ๓
๔	บ้านแปะ	นายสมพงษ์	ชินศรี	ผู้ใหญ่บ้าน ม. ๔
๕	บ้านอีเซ	นายก่าน	เศรษฐี	ผู้ใหญ่บ้าน ม. ๕
๖	บ้านหนองหนัก	นายยศ	แก้ววงษ์	ผู้ใหญ่บ้าน ม. ๖

๗	บ้านอีเซใต้	นายสมาน	อุตะมี	ผู้ใหญ่บ้าน ม. ๗
๘	บ้านฮ่องเป็ย	นายสุนทร	งามศรี	ผู้ใหญ่บ้าน ม. ๘
๙	บ้านน้อยดงเมือง	นายบุญรัก	บุญศรี	ผู้ใหญ่บ้าน ม. ๙
๑๐	บ้านหนองจมะ	นายสมาน	ขันติวงศ์	กำนัน
๑๑	บ้านอรุณรังษี	นายหมุน	วงสุโพธิ์	ผู้ใหญ่บ้าน ม. ๑๑
๑๒	บ้านโนน	นายไพฑูรย์	ชมภูมิ	ผู้ใหญ่บ้าน ม. ๑๒

๒.๒ การเลือกตั้ง

องค์การบริหารส่วนตำบลอีเซ มีเขตเลือกตั้งจำนวน ๑๒ เขต มีหน่วยเลือกตั้ง จำนวน ๑๒ หน่วยเลือกตั้ง มีจำนวนสมาชิกองค์กรปกครองส่วนท้องถิ่น จำนวน ๒๔ คน

๓. ประชากร

๓.๑ ข้อมูลเกี่ยวกับจำนวนประชากร

ตำบลอีเซ มีประชากรรวม จำนวน ๓,๐๑๐ คน แบ่งเป็น เพศชาย จำนวน ๑,๔๖๙ คน เพศหญิง จำนวน ๑,๕๔๑ คน

๓.๒ ช่วงอายุและจำนวนประชากร

ด้าน	หญิง	ชาย	ช่วงอายุ
ประชากรเยาวชน	๓๐๒	๓๒๙	ต่ำกว่า ๑๘ ปี
ประชากร	๙๔๙	๙๒๔	ตั้งแต่ ๑๘ - ๖๐ ปี
ประชากรผู้สูงอายุ	๒๙๐	๒๑๖	ตั้งแต่ ๖๐ ปีขึ้นไป
รวม	๑,๕๔๑	๑,๔๖๖	ทั้งสิ้น ๓,๐๑๐ คน

ที่มา : สำนักทะเบียนอำเภอโพธิ์ศรีสุวรรณ ข้อมูล ณ วันที่ ๒๕ กรกฎาคม ๒๕๕๙

๔. สภาพทางสังคม

๔.๑ การศึกษา

การศึกษาในเขตตำบลอีเซประกอบด้วยสถานศึกษา ดังนี้

- โรงเรียนประถมศึกษา ๑ แห่ง
- โรงเรียนขยายโอกาสกระทรวงศึกษาธิการ ๑ แห่ง
- ศูนย์พัฒนาเด็กเล็ก ๔ แห่ง

ข้อมูลจำนวนเด็กนักเรียน ปี ๒๕๖๐

ชื่อโรงเรียน	จำนวนนักเรียน											
	ปฐมวัย (คน)	อนุบาล (คน)	ป.๑ (คน)	ป.๒ (คน)	ป.๓ (คน)	ป.๔ (คน)	ป.๕ (คน)	ป.๖ (คน)	ม.๑ (คน)	ม.๒ (คน)	ม.๓ (คน)	รวมทั้งสิ้น (คน)
บ้านอีเซ(คุรุราษฎร์ วิทยา)	-	๒๖	๑๑	๙	๑๐	๑๐	๑๐	๑๘	๑๓	๑๗	๑๔	๑๓๘
เบญจคามวิทยา ประชาสรรค์	-	๒๒	๑๕	๗	๑๕	๖	๗	๑๓	-	-	-	๘๕
ศูนย์พัฒนาเด็กเล็ก บ้านอีเซ	๒๗	-	-	-	-	-	-	-	-	-	-	๒๗
ศูนย์พัฒนาเด็กเล็ก วัดป่าเจริญธรรม	๒๑	-	-	-	-	-	-	-	-	-	-	๒๑
ศูนย์พัฒนาเด็กเล็ก วัดบ้านแสง	๑๗	-	-	-	-	-	-	-	-	-	-	๑๗
ศูนย์พัฒนาเด็กเล็ก โรงเรียนเบญจคาม	๑๐	-	-	-	-	-	-	-	-	-	-	๑๐
รวม	๗๕	๔๘	๒๖	๑๖	๒๕	๑๖	๑๗	๓๑	๑๓	๑๗	๑๔	๒๙๘

๔.๒ สาธารณสุข

- สถานีนอนามัย ๑ แห่ง
- ตูยามประจำหมู่บ้าน ๑๒ แห่ง
- อัตราการมีและใช้ส้วมราดน้ำ ร้อยละ ๑๐๐
- จำนวนอาสาสมัครสาธารณสุขประจำหมู่บ้าน(อสม.) จำนวน ๖๔ คน

๔.๓ อาชญากรรม

ตำบลอีเซมีการป้องกันอาชญากรรม และมีเวรยามรักษาความปลอดภัยประจำหมู่บ้าน
วัตถุประสงค์เพื่อดูแลรักษาความปลอดภัยในชีวิตและทรัพย์สินของประชาชน และสอดส่องดูแลให้ตำบลปลอดภัย
จากยาเสพติด และยังมีอาสาสมัครต่าง ๆ ดังนี้

- สายตรวจประจำตำบลอีเซ ๕ คน
- อาสาสมัครป้องกันและบรรเทาสาธารณภัยฝ่ายพลเรือน (อปพร.) จำนวน ๖๗ คน
- ป้อมยาม อปพร. ประจำตำบล ๑ แห่ง
- มีราษฎรอาสาสมัครตำรวจบ้าน จำนวน ๒๗ คน

๔.๔ ยาเสพติด

องค์การบริหารส่วนตำบลอีเซ ได้จัดทำแผนในการป้องกันและแก้ไขปัญหายาเสพติดในพื้นที่ตำบลอีเซ โดยในระยะแรกได้ดำเนินการเพื่อเป็นการเสริมสร้างภูมิคุ้มกันให้กับเด็กเยาวชนเพื่อไม่ให้เข้าไปยุ่งเกี่ยวกับยาเสพติด ในด้านการป้องกันได้ดำเนินการจัดหากล้องวงจรปิด CCTV เพื่อติดตั้งในชุมชนเพื่อเป็นการป้องกันการลักลอบกระทำความผิด และการขนส่งยาเสพติดในพื้นที่ ด้านการฟื้นฟูส่งเสริมสนับสนุนให้ผู้ปกครองนำเยาวชนที่สมัครใจเข้ารับการฟื้นฟูและบำบัดยาเสพติด

๔.๕ การสังคมสงเคราะห์

- ตำบลอีเซ มีอาคารศูนย์พัฒนาคุณภาพชีวิตและส่งเสริมอาชีพผู้สูงอายุ จำนวน ๑ แห่ง
- มีผู้สูงอายุ จำนวน ๕๐๕ คน
- มีผู้พิการ จำนวน ๑๑๔ คน
- ผู้ป่วยเอดส์ จำนวน ๓ คน

การดำเนินการสงเคราะห์ประชาชนในพื้นที่ตำบลอีเซ รับผิดชอบเกี่ยวกับการสังคมสงเคราะห์ การส่งเสริม สวัสดิการเด็กและเยาวชน การพัฒนาชุมชน การจัดระเบียบชุมชนหนาแน่นและชุมชนแออัด การจัดให้มีและสนับสนุนกิจกรรมศูนย์เยาวชน การส่งเสริมงานประเพณีท้องถิ่น และงานสาธารณะ การให้คำปรึกษา แนะนำหรือตรวจสอบเกี่ยวกับงานสวัสดิการสังคมและปฏิบัติงานอื่นที่เกี่ยวข้อง

๕. ระบบบริการพื้นฐาน

๕.๑ การคมนาคมขนส่ง

มีเส้นทางคมนาคมหลักลักษณะต่าง ๆ ดังนี้

- ทางหลวงหมายเลข ๒๐๗๖ ถนนลาดยาง กว้าง ๘ เมตร เชื่อมระหว่างอำเภอรัตนบุรี จังหวัดสุรินทร์ ผ่านตำบลอีเซ ไปยัง จังหวัดศรีสะเกษ
- ทางหลวงชนบทหมายเลข ๓๐๐๕ ถนนลาดยาง กว้าง ๘ เมตร เชื่อมระหว่างอำเภอบึงบูรพ์ ผ่านตำบลอีเซ ไปยัง อำเภอห้วยทับทัน จังหวัดศรีสะเกษ

๕.๒ การไฟฟ้า

- ปัจจุบันมีไฟฟ้าให้บริการครบทั้ง ๑๒ หมู่บ้าน

๕.๓ การประปา

- ปัจจุบันมีการใช้ประปา ร้อยละ ๘๕ ของจำนวนครัวเรือนทั้งหมดของตำบลอีเซ

๕.๔ โทรศัพท์

- โทรศัพท์สาธารณะไม่มี การติดต่อสื่อสารของประชาชนในพื้นที่เป็นโทรศัพท์เคลื่อนที่ส่วนบุคคล
- การติดต่อ องค์การบริหารส่วนตำบลอีเซ โทร. ๐ ๔๕๘๒ ๖๑๐๕ กู้ชีพ/ฉุกเฉิน ๑๖๖๘

๕.๕ ไปรษณีย์หรือการสื่อสารหรือการขนส่ง และวัสดุ ครุภัณฑ์

- หอกระจายข่าวประจำหมู่บ้าน จำนวน ๑๒ แห่ง

๖. ระบบเศรษฐกิจ

๖.๑ การเกษตร

ประชากรส่วนใหญ่ประกอบอาชีพทำนาเป็นอาชีพหลัก และมีอาชีพเสริม คือ ค้าขาย รับจ้าง ช่าง เลี้ยงสัตว์, ฯลฯ โดยแยกได้ ดังนี้

ประเภท	จำนวน (ครัวเรือน)	จำนวน (ไร่)
ทำนา	๕๘๔	๖,๗๓๓
ทำสวน	๓๖	๓๙๑
ทำไร่	๑๑๒	๖๓๗

๖.๒ การพาณิชย์และกลุ่มอาชีพ

หน่วยธุรกิจในเขต อบต. ปี ๒๕๖๐

- โรงสีข้าว	๑๕	แห่ง
- ร้านค้าเบ็ดเตล็ด	๑๙	แห่ง
- ร้านซ่อมรถยนต์,รถจักรยานยนต์,เครื่องจักรกล	๔	แห่ง
- ปิมน้ำมันหลอด,แบบหัวจ่าย	๔	แห่ง
- ร้านอาหาร	๖	แห่ง
- ร้านเสริมสวย	๒	แห่ง
- ร้านรับเหมาก่อสร้าง	๑	แห่ง
- ร้านขายวัสดุก่อสร้าง	๒	แห่ง
- ร้านทำเส้นขนมจีน	๑	แห่ง
- บ้านพัก รีสอร์ท	๒	แห่ง
- ร้านถ่ายเอกสาร	๑	แห่ง
- ร้านผลิตและจำหน่ายเฟอร์นิเจอร์	๑	แห่ง
- ลานมันสำปะหลัง	๑	แห่ง

การรวมกลุ่มของประชาชนประชาชนในตำบลอีเซ มีการรวมกลุ่มตามประเภทความสนใจ ดังนี้

ลำดับที่	รายชื่อกลุ่ม	หมู่บ้าน
๑	กองทุนหมู่บ้าน	หมู่ที่ ๑-๑๒
๒	กองทุน กข.คจ	หมู่ที่ ๑-๑๒
๓	กลุ่มออมทรัพย์เพื่อการผลิต	หมู่ที่ ๑-๑๒
๔	กลุ่มอาชีพสตรี	หมู่ที่ ๑-๑๒
๕	กลุ่มทอผ้าไหม	หมู่ที่ ๓,๔,๕,๗,๙,๑๒
๖	กลุ่มผู้เลี้ยงโคพื้นเมือง	หมู่ที่ ๓,๖,๙,๑๒
๗	กลุ่มปลาร้าอนามัย	หมู่ที่ ๕
๘	กลุ่มเย็บถุงมือ	หมู่ที่ ๙
๙	กลุ่มหอมแดง	หมู่ที่ ๑๑
๑๐	กลุ่มผู้ใช้น้ำบ้านพระ	หมู่ที่ ๒
๑๑	กลุ่มผลิตน้ำยาล้างจาน	หมู่ที่ ๗
๑๒	กลุ่มเกษตรผสมผสาน	หมู่ที่ ๙
๑๓	กลุ่มเย็บถุงมือ	หมู่ที่ ๙

๗. เศรษฐกิจพอเพียงท้องถิ่น (ด้านการเกษตรและแหล่งน้ำ)

๗.๑ ข้อมูลพื้นฐานของหมู่บ้านหรือชุมชน

ข้อมูลพื้นฐานของหมู่บ้าน/ชุมชน อบต.อีเซ โปธิ์ศรีสุวรรณ จ.ศรีสะเกษ

ชื่อหมู่บ้าน	ชาย (คน)	หญิง (คน)	ครัวเรือน (ครัวเรือน)	พื้นที่ (ไร่)
บ้านน้อยดงเมือง	๑๔๑	๑๕๕	๗๘	๔๘๗.๐๐
บ้านพระ	๑๓๐	๑๔๔	๔๙	๕๙๐.๐๐
บ้านหนองหนัก	๑๐๖	๑๑๓	๔๗	๔๕๐.๐๐
บ้านหนองอู	๕๗	๖๖	๓๕	๓๘๐.๐๐
บ้านอีเซ	๑๑๙	๑๖๐	๗๒	๖๒๐.๐๐
บ้านแสง	๑๔๙	๑๖๐	๕๖	๗๕๐.๐๐
บ้านโนน	๕๖	๖๒	๓๑	๓๒๐.๐๐
บ้านแปะ	๑๖๗	๑๗๖	๗๘	๗๒๐.๐๐
หนองจมะ	๑๐๖	๘๔	๕๑	๖๖๐.๐๐
ห้องเปือย	๑๐๑	๑๐๘	๔๐	๕๓๑.๐๐
อรุณรังษี	๑๔๕	๑๖๐	๖๕	๕๙๖.๐๐
อีเซใต้	๑๔๗	๑๕๘	๖๗	๑,๑๒๕.๐๐
สรุปรวม	๑,๔๒๔	๑,๕๔๖	๖๖๙	๗,๗๒๙

๗.๒ ข้อมูลด้านการเกษตร

ประเภทของการทำการเกษตร (ทำนา)

อบต.อีเซ โปธิ์ศรีสุวรรณ จ.ศรีสะเกษ									
ในเขตชลประทาน					นอกเขตชลประทาน				
จำนวน ครัวเรือน (ครัวเรือน)	จำนวน ไร่ (ไร่)	ผลผลิต เฉลี่ย (กก./ ไร่)	ต้นทุน เฉลี่ย (บาท./ ไร่)	ราคาขาย เฉลี่ย (บาท./ ไร่)	จำนวน ครัวเรือน (ครัวเรือน)	จำนวนไร่ (ไร่)	ผลผลิต เฉลี่ย (กก./ไร่)	ต้นทุน เฉลี่ย (บาท./ไร่)	ราคาขาย เฉลี่ย (บาท./ไร่)
บ้านน้อย ดงเมือง	๐	๐	๐.๐๐	๐.๐๐	๔๘	๙๘๗	๔๕๐.๐๐	๒,๔๐๐.๐๐	๔,๗๗๐.๐๐
บ้านพระ	๐	๐	๐.๐๐	๐.๐๐	๔๖	๔๙๐	๔๕๐.๐๐	๓,๐๐๐.๐๐	๓,๖๐๐.๐๐
บ้านหนอง หนัก	๐	๐	๐.๐๐	๐.๐๐	๔๗	๔๕๐	๓๗๐.๐๐	๒,๓๒๕.๐๐	๓,๓๒๕.๐๐
บ้านหนอง ฮู	๐	๐	๐.๐๐	๐.๐๐	๓๒	๓๕๐	๔๐๐.๐๐	๑,๒๐๐.๐๐	๔,๐๐๐.๐๐
บ้านอีเซ	๐	๐	๐.๐๐	๐.๐๐	๗๒	๖๒๐	๔๕๐.๐๐	๑,๕๐๐.๐๐	๔,๕๐๐.๐๐
บ้านแสง	๐	๐	๐.๐๐	๐.๐๐	๐	๗๕๐	๕๖๐.๐๐	๑,๒๐๐.๐๐	๕,๕๐๐.๐๐
บ้านโนน	๐	๐	๐.๐๐	๐.๐๐	๓๑	๓๒๐	๓๘๐.๐๐	๒,๕๕๐.๐๐	๓,๖๐๐.๐๐
บ้านแปะ	๐	๐	๐.๐๐	๐.๐๐	๗๘	๗๒๐	๔๕๐.๐๐	๑,๐๐๐.๐๐	๔,๕๐๐.๐๐
หนองจมะ	๐	๐	๐.๐๐	๐.๐๐	๓๗	๒๓๓	๐.๐๐	๐.๐๐	๐.๐๐
ห้องเป็อย	๐	๐	๐.๐๐	๐.๐๐	๔๐	๔๘๘	๔๕๐.๐๐	๑,๔๕๐.๐๐	๔,๕๐๐.๐๐
อรุณรังษี	๐	๐	๐.๐๐	๐.๐๐	๕๙	๕๐๐	๑,๒๐๐.๐๐	๑,๒๐๐.๐๐	๔,๐๐๐.๐๐
อีเซใต้	๐	๐	๐.๐๐	๐.๐๐	๙๔	๘๒๕	๔๕๐.๐๐	๒,๕๐๐.๐๐	๓,๕๐๐.๐๐
สรุปรวม	๐	๐	-	-	๕๘๔	๖,๗๓๓	๕๑๐.๐๐	๑,๘๔๗.๗๓	๔,๑๖๓.๑๘

ข้อมูล ณ ๑๕/๑๑/๒๕๕๙

ยางพารา

บ้าน	จำนวนครัวเรือน (ครัวเรือน)	จำนวนไร่ (ไร่)	ผลผลิตเฉลี่ย (กก./ไร่)	ต้นทุนเฉลี่ย (บาท./ไร่)	ราคาขายเฉลี่ย (บาท./ไร่)
อรุณรังษี	๖	๑๗	๐	๓,๒๐๐.๐๐	๐
บ้านอีเซ	๑	๑๕	๒,๔๐๐.๐๐	๓,๒๐๐.๐๐	๓๖,๐๐๐.๐๐
บ้านพระ	๑	๔	๐	๓,๒๐๐.๐๐	๐
หนองจมะ	๑๗	๒๘๓	๐	๓,๒๐๐.๐๐	๐
บ้านหนองฮู	๔	๓๕	๐	๓,๒๐๐.๐๐	๐
บ้านหนองหนัก	๑	๕	๐	๒,๐๐๐.๐๐	๐
บ้านแสง	๔	๓๐	๒๔๐	๓,๐๐๐.๐๐	๓,๖๐๐.๐๐
รวม	๓๔	๓๘๙	๑,๓๒๐.๐๐	๓,๐๐๐.๐๐	๑๙,๘๐๐.๐๐

ประเภทของการทำการเกษตร (ทำไร่)

บ้าน	จำนวนครัวเรือน	จำนวนไร่	ผลผลิตเฉลี่ย (ไร่)	ต้นทุนเฉลี่ย บ./ไร่	ราคาขายเฉลี่ย บ./ไร่
อรุณรังษี	๑๐	๔๔	๒,๐๐๐.๐๐	๕,๐๐๐.๐๐	๔,๐๐๐.๐๐
บ้านอีเซ	๕	๓๐	๒,๓๐๐.๐๐	๑,๗๐๐.๐๐	๔,๘๐๐.๐๐
บ้านพระ	๒	๑๐๖	๐	๐	๐
หนองจมะ	๑๓	๔๔	๒,๐๐๐.๐๐	๒,๖๐๐.๐๐	๔,๐๐๐.๐๐
บ้านแปะ	๔	๑๐	๒,๐๐๐.๐๐	๑,๐๐๐.๐๐	๔,๐๐๐.๐๐
อีเซใต้	๑๐	๓๐	๒,๐๐๐.๐๐	๒,๐๐๐.๐๐	๔,๐๐๐.๐๐
บ้านหนองฮู	๑๗	๑๑๑	๒,๐๐๐.๐๐	๒,๐๐๐.๐๐	๔,๐๐๐.๐๐
ห้องเปื่อย	๔	๑๐	๒,๐๐๐.๐๐	๒,๐๐๐.๐๐	๔,๐๐๐.๐๐
บ้านโนน	๑๔	๗๕	๓,๐๐๐.๐๐	๓,๘๐๐.๐๐	๖,๐๐๐.๐๐
บ้านหนองหนัก	๒	๘๕	๒,๐๐๐.๐๐	๑,๒๐๐.๐๐	๔,๐๐๐.๐๐
บ้านน้อยดงเมือง	๑๓	๕๖	๔,๐๐๐.๐๐	๒,๖๐๐.๐๐	๘,๐๐๐.๐๐
บ้านแสง	๑๘	๓๖	๒,๐๐๐.๐๐	๑,๐๐๐.๐๐	๔,๐๐๐.๐๐
สรุปรวม	๑๑๒	๖๓๗	๒,๓๐๐.๐๐	๒,๒๖๓.๖๔	๔,๖๑๘.๑๘

๗.๓ ข้อมูลด้านแหล่งน้ำทางการเกษตร

ชื่อหมู่บ้าน	แหล่งน้ำทางการเกษตร (ปริมาณน้ำฝน)	
	เพียงพอ (หมู่บ้าน)	ไม่เพียงพอ (หมู่บ้าน)
บ้านน้อยดงเมือง	๐	๑
บ้านพระ	๐	๑
บ้านหนองหนัก	๐	๑
บ้านหนองฮู	๐	๑
บ้านอีเซ	๐	๑
บ้านแสง	๐	๑
บ้านโนน	๐	๑
บ้านแปะ	๐	๑
หนองจมะ	๐	๑
ห้องเปือย	๐	๑
อรุณรังษี	๐	๑
อีเซใต้	๐	๑
สรุปรวม	๐	๑๒

แหล่งน้ำธรรมชาติ

ชื่อหมู่บ้าน	ห้วย/ลำธาร				หนองน้ำ/บึง			
	เพียงพอ (หมู่บ้าน)	ไม่ เพียงพอ (หมู่บ้าน)	ทั่วถึง (หมู่บ้าน)	ไม่ทั่วถึง (หมู่บ้าน)	เพียงพอ (หมู่บ้าน)	ไม่ เพียงพอ (หมู่บ้าน)	ทั่วถึง (หมู่บ้าน)	ไม่ทั่วถึง (หมู่บ้าน)
บ้านน้อยดงเมือง	0	1	0	1	0	0	0	0
บ้านพระ	0	1	0	1	0	1	0	1
บ้านหนองหนัก	0	0	0	0	0	1	0	0
บ้านหนองฮู	0	1	0	1	0	1	0	1
บ้านอีเซ	0	1	0	1	0	1	0	1
บ้านแสง	0	0	0	0	0	1	0	1
บ้านโนน	0	0	0	0	0	0	0	0
บ้านแปะ	0	0	0	0	0	1	0	1
หนองจมะ	0	1	0	1	0	1	0	1
ห้องเปือย	0	1	0	1	0	1	0	1
อรุณรังษี	0	0	0	0	0	0	0	0
อีเซใต้	0	1	0	1	0	0	0	0
รวม	0	7	0	7	0	8	0	7

๙. ทรัพยากรธรรมชาติ

- ลำห้วยทับทัน ๑ แห่ง
- หนองและอื่น ๆ ๗ แห่ง

ตำบลอีเซ มีลำห้วยทับทันเป็นแม่น้ำที่สำคัญเปรียบเสมือนสายเลือดใหญ่หล่อเลี้ยงชีวิตของคนในตำบลใกล้เคียงเกือบทุกชีวิตและเป็นแม่น้ำที่มีความสำคัญกับการเกษตร ซึ่งทำให้ผลผลิตทางการเกษตรของตำบลอีเซเพิ่มขึ้น เช่น การทำนา การปลูกพืช ประมง นอกจากนี้ยังมีป่าชุมชนโนนใหญ่เป็นป่าสงวนแห่งชาติอยู่ในพื้นที่ตำบลอีเซซึ่งเป็นพื้นที่ศึกษาและอนุรักษ์ทรัพยากรธรรมชาติอีกแห่งหนึ่งของประเทศ

๑๐. อื่นๆ

ศักยภาพของท้องถิ่น

ศักยภาพขององค์การบริหารส่วนตำบลอีเซ

คณะผู้บริหาร

ลำดับที่	ชื่อ-สกุล	ตำแหน่ง
๑	นายสุวรรณ โสตา	นายก อบต.อีเซ
๒	นายสุนทร วงศ์คำจันทร์	รองนายก อบต.อีเซ
๓	นายเชื้อม ไชยโคตร	รองนายก อบต.อีเซ
๔	นายวิเชียร บุญมา	เลขานุการนายก อบต.อีเซ

พนักงานส่วนตำบล และพนักงานจ้าง จำนวน ๒๘ อัตรา ดังนี้

ลำดับที่	ชื่อ-สกุล	ตำแหน่ง	วุฒิการศึกษา
๑	นางสาวพยอม จำปาซิด	ปลัด อบต. (บริหารท้องถิ่น ต้น)	ปริญญาโท
สำนักปลัดองค์การบริหารส่วนตำบล			
๒	นายณัฏวัฒน์ สมใจ	หัวหน้าสำนักปลัด (อำนวยการ ต้น)	ปริญญาโท
๓	นางสาวโสภากิจิตร โคตรสมพงษ์	นักจัดการงานทั่วไป	ปริญญาตรี
๔	จำเอกประชาธิปไตย ถาวร	นักวิเคราะห์นโยบายและแผน	ปริญญาตรี

๕	นายหาญณรงค์ สิงขรณ์	เจ้าพนักงานธุรการ	ปวส.
---	---------------------	-------------------	------

๖	นายสุระพงษ์ เพ็ชรินทร์	พนักงานสูบน้ำ (ถ่ายโอน)	มัธยมปลาย
๗	นางสาวรุจิราพร साแก้ว	ผู้ช่วยเจ้าหน้าที่บันทึกข้อมูล	ปริญญาตรี
๘	นายสุชาติ กำเกลี้ยง	ผู้ช่วยเจ้าหน้าที่ป้องกัน	ปวส.(ช่างอุตสาหกรรม)
๙	นางสาวปวีณา เศรษฐศรี	นักการภารโรง	ปริญญาตรี
๑๐	นายสอนพรพรลาน ทับแสง	ยาม	ป.๔
๑๑	นางพรศรี ไชยบุตร	คนงานทั่วไป	มัธยมปลาย

กองคลัง			
๑๒	นางสาวฐิติพรรณ ศิริพันธ์	นักวิชาการเงินและบัญชี	ปริญญาตรี
๑๓	นางสาวปณิสรา นราวงค์	นักวิชาการพัสดุ	ปริญญาตรี
๑๔	นางจิราภรณ์ แสงงาม	นักวิชาการจัดเก็บรายได้	ปริญญาตรี
๑๕	นางสาวรัตนภรณ์ ผมภักดิ์	ผู้ช่วยเจ้าหน้าที่พัสดุ	ปวส.(บัญชี)
๑๖	นางสาวทิพวรรณ บุญเย็น	ผู้ช่วยเจ้าหน้าที่ธุรการ	ปวส.(บัญชี)

กองช่าง			
๑๗	นายชาญชัย สำราญจิตร	ผอ.กองช่าง (อำนวยการ ต้น)	ปริญญาตรี
๑๘	นายศรชัย เศรษฐศรี	ผู้ช่วยเจ้าหน้าที่การประปา	ปวส.(ไฟฟ้า)

กองการศึกษา			
๑๙	นางยุภาพร แสงดารา	ผอ.กองการศึกษา (อำนวยการ ต้น)	ปริญญาโท
๒๐	นางสาวศุภลักษณ์ ศรีทธานุ	ครู	ปริญญาตรี

๒๑	นางพัฒนา บุตรสา	ครู	ปริญญาตรี
----	-----------------	-----	-----------

๒๒	นางสาวขวัญฉัตร ลุนลา	ครูผู้ดูแลเด็ก	ปริญญาตรี
๒๓	นางอำพร ภูมิลา	ครูผู้ดูแลเด็ก	ปริญญาตรี
๒๔	นายวรพล แก้วมูล	ผู้ช่วยเจ้าหน้าที่ธุรการ	ปริญญาโท
๒๕	นางสาวบัวสอน ทองคำ	ผู้ช่วยครูผู้ดูแลเด็ก	ปริญญาตรี
๒๖	นางศิริขวัญ สารุ	ผู้ช่วยครูผู้ดูแลเด็ก	ปริญญาตรี
๒๗	นางวัลยาภรณ์ บุญเสริม	ผู้ช่วยครูผู้ดูแลเด็ก	ปริญญาตรี

กองสวัสดิการสังคม			
๒๘	นางสาวจุฬาพันธ์ ทรัพย์มาก	นักพัฒนาชุมชน	ปริญญาตรี

เครื่องมือและอุปกรณ์ต่างๆ ที่สำคัญ

- รถกึ่งบรรทุก (ปีค้อพ 4 ประตู) จำนวน 1 คัน
- รถกึ่งบรรทุก (รถกู้ชีพ) (ปีค้อพตอนครึ่ง) จำนวน 1 คัน
- รถจักรยานยนต์ จำนวน 1 คัน
- เครื่องขยายเสียง จำนวน 1 ชุด
- เครื่องพ่นหมอกควัน จำนวน ๑ เครื่อง
- เครื่องตัดหญ้า จำนวน ๓ เครื่อง
- เครื่องคอมพิวเตอร์พร้อมอุปกรณ์ จำนวน 1๒ ชุด
- เครื่องมัลติมีเดียโปรเจคเตอร์ จำนวน 1 เครื่อง
- เครื่องถ่ายเอกสาร จำนวน 2 เครื่อง
- โทรศัพท์ จำนวน 1 เครื่อง
- โทรสาร จำนวน 1 เครื่อง
- เต็นท์ จำนวน ๗ หลัง
- เรือท้องแบน (เครื่องยนต์หางยาว) จำนวน ๑ ลำ

กรอบโครงสร้างการบริหารงานบุคคล องค์การบริหารส่วนตำบลอิเซ

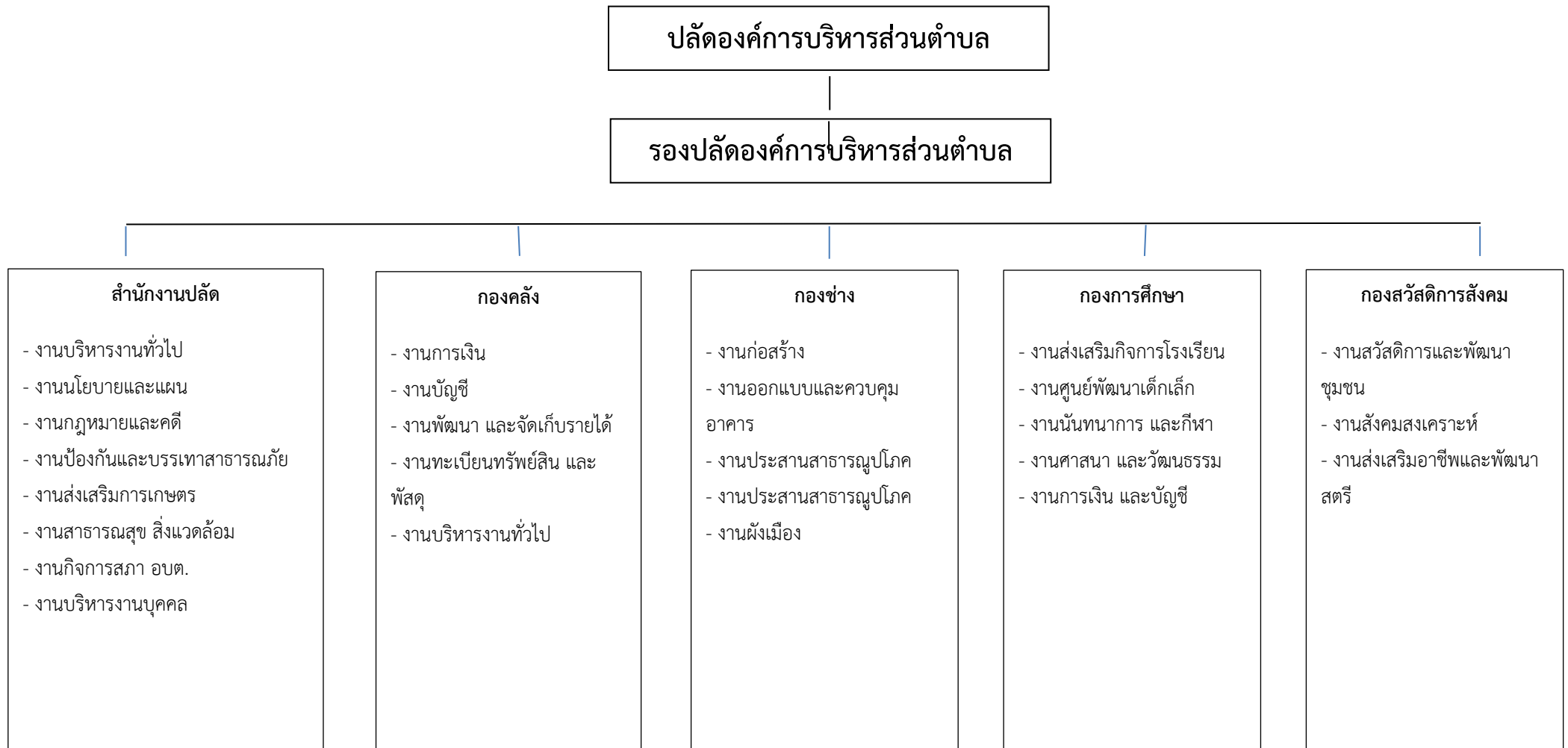

ส่วนที่ ๒ สรุปผลการพัฒนาท้องถิ่นตามแผนพัฒนาท้องถิ่น (พ.ศ.๒๕๕๗ – ๒๕๖๐)

๑. สรุปผลการดำเนินงานตามงบประมาณที่ได้รับ และการเบิกจ่ายงบประมาณในปีงบประมาณ พ.ศ.๒๕๕๗ – ๒๕๖๐

๑.๑ สรุปสถานการณ์การพัฒนา การตั้งงบประมาณ การเบิกจ่ายงบประมาณ

การวิเคราะห์ศักยภาพเพื่อประเมินสภาพการพัฒนาในปัจจุบัน และโอกาสพัฒนาในอนาคตของ องค์การบริหารส่วนตำบล การวิเคราะห์ศักยภาพเพื่อประเมินสภาพการพัฒนาในปัจจุบันและโอกาสในการ พัฒนาในอนาคตขององค์การบริหารส่วนตำบล เป็นการประเมินถึงโอกาส และภาวะคุกคามหรือข้อจำกัดอัน เป็นสถานะแวดล้อมภายนอกที่มีผลต่อการพัฒนาท้องถิ่น รวมถึงจุดแข็งและจุดอ่อนของท้องถิ่น อันเป็น สถานะแวดล้อมภายในขององค์กรปกครองส่วนท้องถิ่น โดยใช้เทคนิคการ “SWOT analysis” เพื่อพิจารณา ศักยภาพการพัฒนาของแต่ละยุทธศาสตร์ ดังนี้

ยุทธศาสตร์ที่ ๑ การพัฒนาด้านโครงสร้างพื้นฐาน

๑. จุดแข็ง (Strength)

- มีหน่วยงานและบุคลากรของตนเองในการรับผิดชอบงานด้านโครงสร้างพื้นฐาน
- มีงบประมาณเป็นของตนเอง
- ได้รับความร่วมมือจากผู้นำ และประชาชนในท้องถิ่น
- มีระบบประปาหมู่บ้านยังครอบคลุมพื้นที่
- มีน้ำลำห้วยทับทันไหลผ่านพื้นที่ จึงทำให้สามารถบริหารจัดการน้ำเพื่อการเกษตรให้กับ

ชาวบ้านได้เป็นอย่างดี

- มีระบบสูบน้ำด้วยพลังงานไฟฟ้าในพื้นที่ ๑ สถานี
- สามารถบริหารจัดการงบประมาณของตนเองได้
- มีถนนทางหลวงชนบท และทางหลวงแผ่นดิน ตัดผ่านพื้นที่ และมีถนนเชื่อมต่อกันระหว่าง หมู่บ้านครอบคลุมพื้นที่

๒. จุดอ่อน (weakness)

- ถนนภายในหมู่บ้านยังไม่ได้มาตรฐาน
- ระบบประปาหมู่บ้านยังไม่ครอบคลุมพื้นที่
- มีข้อจำกัดด้านงบประมาณไม่เพียงพอต่อการพัฒนา
- บุคลากรมีจำนวนน้อยกว่าปริมาณงานและภารกิจที่ต้องรับผิดชอบ
- ขาดเครื่องมือที่ทันสมัยในการสำรวจและดำเนินงาน
- ข้อจำกัดในการปฏิบัติตามระเบียบที่ขาดความชัดเจนและความเป็นไปได้ในทางปฏิบัติ

๓. โอกาส (Opportunity)

- มีการจัดทำบัญชีโครงการเกินศักยภาพเพื่อขอรับการสนับสนุนงบประมาณและขอให้ หน่วยงานอื่นที่เกี่ยวข้องเข้ามาดำเนินการ

- พ.ร.บ. กำหนดแผนและขั้นตอนการกระจายอำนาจให้แก่องค์กรปกครองส่วนท้องถิ่น พ.ศ. ๒๕๕๒ ได้ให้อำนาจแก่ท้องถิ่นในการจัดการระบบบริการสาธารณะในด้านต่างๆ

- รัฐบาลมีแผนกระตุ้นเศรษฐกิจ ในรูปงบประมาณอุดหนุนเฉพาะกิจ

๔. อุปสรรค (Treat)

- การเปลี่ยนแปลงและการขัดแย้งทางการเมืองทำให้การพัฒนาล่าช้าและไม่บรรลุเป้าหมาย
- การจัดสรรงบประมาณมีความล่าช้าทำให้การดำเนินงานไม่เป็นไปตามแผนงาน ระเบียบข้อกฎหมายมีขั้นตอนปฏิบัติที่ยุ่งยากซับซ้อน

ยุทธศาสตร์ที่ ๒ การพัฒนาด้านส่งเสริมคุณภาพชีวิต

๑. จุดแข็ง (Strength)

- บุคลากรที่ศรัทธาและความมุ่งมั่นในการปฏิบัติงานเพื่อส่งเสริมศักยภาพของประชาชน
- มีความพร้อมในการวางแผนและประสานงานกับหน่วยงานต่างๆที่เกี่ยวข้องอย่างต่อเนื่อง
- มีงบประมาณที่สามารถบริหารจัดการเองได้
- มีระเบียบ กฎหมาย และแนวทางการปฏิบัติรองรับ

๒. จุดอ่อน (weakness)

- บุคลากรมีจำนวนจำกัด และไม่มีผู้รับผิดชอบเฉพาะด้าน เช่น ด้านไฟฟ้า และด้านสาธารณสุข
- งบประมาณขององค์การบริหารส่วนตำบลมีน้อยเมื่อเทียบกับปัญหาความต้องการและภารกิจหน้าที่ที่ต้องรับผิดชอบต่อประชาชนในพื้นที่
- สถานศึกษาขาดแคลนอุปกรณ์สื่อการเรียนการสอนที่ทันสมัยและมีคุณภาพ
- ข้อจำกัดด้านระเบียบกฎหมายด้านส่งเสริมพัฒนาคุณภาพชีวิต ทำให้ไม่สามารถบริหารจัดการได้อย่างทั่วถึงเพียงพอ
- ขั้นตอนในการดำเนินการยังมีการสลับซับซ้อนและยุ่งยาก
- ไม่มีการสำรวจข้อมูลผู้ด้อยโอกาสทางสังคม เพื่อใช้เป็นข้อมูลในการให้ความช่วยเหลือ

๓. โอกาส (Opportunity)

- พ.ร.บ. กำหนดแผนและขั้นตอนการกระจายอำนาจให้แก่องค์กรปกครองส่วนท้องถิ่น พ.ศ. ๒๕๔๒ ได้ให้อำนาจแก่องค์กรในการจัดการระบบบริการสาธารณะในด้านต่างๆ
- รัฐบาลสนับสนุนและจัดสรรงบประมาณให้ทั่วกัน เป็นการเพิ่มศักยภาพการพัฒนา

๔. อุปสรรค (Treat)

- มีการระบาดของโรคติดต่อ (โรคไข้เลือดออก) ในเขตพื้นที่อย่างรุนแรง
- ระเบียบ หนังสือสั่งการมีข้อปฏิบัติที่ไม่เอื้ออำนวยต่อการปฏิบัติ
- สถานะปัญหาราคาน้ำมันแพงขึ้นในช่วงปีที่ผ่านมา

ยุทธศาสตร์ที่ ๓ การพัฒนาด้านเศรษฐกิจฐานรากตามแนวปรัชญาเศรษฐกิจพอเพียง

๑. จุดแข็ง (Strength)

- มีการวางแผนและการประสานงานรวมหน่วยงานที่เกี่ยวข้องและประชาชนในท้องถิ่น
- มีงบประมาณเป็นของตนเอง
- มีระเบียบข้อมูลที่ดีในการเป็นฐานข้อมูลสำหรับการวางแผนพัฒนา
- มีผลผลิตทางการเกษตรในพื้นที่อย่างเพียงพอ
- สามารถบริหารจัดการทรัพยากรให้มีเอกภาพด้วยตนเอง
- มีสภาพทางภูมิศาสตร์และทรัพยากรของท้องถิ่นที่เหมาะสมแก่การพัฒนาอาชีพเกษตรอุตสาหกรรมและการท่องเที่ยว

๒. จุดอ่อน (weakness)

- งบประมาณมีไม่เพียงพอในการบริหารจัดการ
- ขาดการส่งเสริมเงินทุน , การพัฒนาทักษะความรู้ในการประกอบอาชีพ
- ขาดการส่งเสริมตลาดรองรับการผลิต,และแรงงานของท้องถิ่น
- ขาดแนวคิดในการพัฒนาอาชีพรายได้อันเกิดจากภูมิปัญญาของท้องถิ่น
- การมีส่วนร่วมของประชาชนในพื้นที่มีน้อย
- ขาดทรัพยากรบุคคลที่มีความรู้ ความเป็นผู้นำในท้องถิ่น
- ประชาชนไม่ให้ความสนใจที่จะรวมกลุ่มเพื่อทำอาชีพเสริม
- ขาดผลิตภัณฑ์ของกลุ่มต่างๆในตำบล

๓. โอกาส (Opportunity)

- รัฐบาลให้ความสำคัญของหลักเศรษฐกิจพอเพียงและการสนับสนุนส่งเสริมการประกอบอาชีพด้านการเกษตร
- นโยบายของรัฐบาลในการกระตุ้นเศรษฐกิจอย่างต่อเนื่อง เช่น โครงการ SML , โครงการกองทุนหมู่บ้าน เป็นต้น
- หน่วยงานอื่นของรัฐที่มีบุคลากรที่มีความรู้ความสามารถให้คำแนะนำและเป็นที่ปรึกษา

๔. อุปสรรค (Treat)

- ระบบเศรษฐกิจทั่วโลกตกต่ำ และประเทศไทยได้รับผลกระทบในครั้งนี้นี้ด้วย
- สถานะปัญหาราคาน้ำมันแพงขึ้นในช่วงปีที่ผ่านมา
- ราคาผลผลิตทางเกษตรกรรมตกต่ำ

ยุทธศาสตร์ที่ ๔ การพัฒนาด้านศาสนา ด้านศิลปวัฒนธรรม จารีตประเพณี และภูมิปัญญา

ท้องถิ่น

๑. จุดแข็ง (Strength)

- มีแผนงานและงบประมาณให้ความสำคัญกับการพัฒนาจากการมีส่วนร่วมของประชาชนในท้องถิ่น
- มีการให้ความสำคัญในการสืบสานประเพณีไทยอย่างต่อเนื่อง
- มีประเพณีท้องถิ่นที่สำคัญในพื้นที่
- มีการรวบรวมภูมิปัญญาของท้องถิ่น
- มีองค์กรทางวัฒนธรรมที่เข้มแข็ง

๒. จุดอ่อน (weakness)

- ยังไม่มีการสนับสนุนและส่งเสริมให้ประชาชนชาวบ้านได้เข้ามามีส่วนร่วมในการพัฒนาอย่างเป็นรูปธรรม
- เยาวชนไม่มีจิตสำนึกในการอนุรักษ์ภูมิปัญญาท้องถิ่น

๓. โอกาส (Opportunity)

- การสนับสนุนการดำเนินงานจากนโยบายภาครัฐ และราชการที่เกี่ยวข้อง

๔. อุปสรรค (Treat)

- การเปลี่ยนแปลงทางสังคม เศรษฐกิจ และวัฒนธรรม ตามกระแสโลกาภิวัตน์

- การพัฒนาด้านเทคโนโลยีเร่งเร้าให้เกิดการแข่งขัน เป็นการกีดกันการพัฒนาทางด้านศิลปวัฒนธรรมและภูมิปัญญาท้องถิ่น

ยุทธศาสตร์ที่ ๕ การพัฒนาด้านสิ่งแวดล้อม

๑. จุดแข็ง (Strength)

- มีความพร้อมในการวางแผน ประสานงานกับผู้นำและหน่วยงานต่างๆที่เกี่ยวข้อง
- มีงบประมาณของตนเอง สามารถบริหารจัดการเองได้
- มีสภาพทางภูมิศาสตร์ เหมาะสม เช่น น้ำลำห้วยทับทัน และป่าชุมชน

๒. จุดอ่อน (weakness)

- งบประมาณขององค์การบริหารส่วนตำบลไม่เพียงพอต่อการพัฒนา
- มีกลุ่มผู้มีอิทธิพลลักลอบเข้าทำลายสิ่งแวดล้อม
- ประชาชนขาดความร่วมมือในดูแลสิ่งแวดล้อม

๓. โอกาส (Opportunity)

- มีระเบียบ กฎหมาย และแนวทางการปฏิบัติรองรับ
- นโยบายต่างๆของรัฐบาลเอื้อและสนับสนุนต่อการพัฒนา

๔. อุปสรรค (Treat)

- ประชาชนไม่ตระหนักถึงความสำคัญและเห็นคุณค่าของทรัพยากรธรรมชาติ
- การเปลี่ยนแปลงของสภาพแวดล้อม
- การเจริญเติบโตทางด้านเทคโนโลยีสมัยใหม่ และภาคอุตสาหกรรม และการเพิ่มขึ้นของ

ประชากร

ยุทธศาสตร์ที่ ๖ การพัฒนาการจัดระเบียบชุมชน/สังคม และรักษาความสงบเรียบร้อย

๑. จุดแข็ง (Strength)

- บุคลากรมีศักยภาพพร้อมที่จะทุ่มเทและส่งเสริมกิจกรรม
- มีงบประมาณและสามารถบริหารจัดการด้วยตนเอง
- มีการอุปถัมภ์พร้อมในการบรรเทาสาธารณภัยได้เบื้องต้น

๒. จุดอ่อน (weakness)

- ขาดความสามัคคีและพลังชุมชนความร่วมมือของประชาชนอย่างจริงจัง
- ขาดความเตรียมพร้อมในเรื่องภัยธรรมชาติที่ไม่สามารถคาดการณ์ได้ล่วงหน้า
- ประชาชนขาดจิตสำนึกในด้านการสาธารณสุขต่างๆ
- ปัญหาทางด้านเศรษฐกิจ ยาเสพติด ว่างงาน และความเป็นอยู่ของประชาชนที่ขาดความ

มั่นคงในการดำรงชีวิตเอื้อต่อการประกอบอาชีพการเกษตร

๓. โอกาส (Opportunity)

- มีนโยบายของรัฐให้ความสำคัญปลอดภัยในชีวิตและทรัพย์สิน
- มีหน่วยงานต่างๆ พร้อมให้ความร่วมมือเป็นอย่างดี

๔. อุปสรรค (Treat)

- ความก้าวหน้าของเทคโนโลยีที่ก้าวหน้ากระโดดทำให้สังคมปรับตัวไม่ทันสิ่งเปลี่ยนแปลงไป
- การเกิดภัยธรรมชาติที่ไม่อาจคาดการณ์ล่วงหน้าได้

ยุทธศาสตร์ที่ ๗ การพัฒนาการบริหารจัดการองค์กรปกครองส่วนท้องถิ่น และการดำเนินงานนโยบาย

สม่ำเสมอ

๑. จุดแข็ง (Strength)

- มีการส่งเสริมบุคลากรเข้ารับการอบรมเพื่อเพิ่มประสิทธิภาพในการปฏิบัติงานอย่าง
- มีการส่งเสริมการมีส่วนร่วมของประชาชนในท้องถิ่นในรูปแบบของประชาคม
- มีการประชาสัมพันธ์ข้อมูลข่าวสารต่างๆ ให้ประชาชนได้รับทราบ เช่น เว็บไซต์ , วารสาร
- มีงบประมาณของตนเอง

๒. จุดอ่อน (weakness)

- ประชาชนยังขาดความเข้าใจในการทำงานขั้นตอนการทำงานและระบบราชการ
- งบประมาณที่จะนำมาพัฒนาบุคลากรยังไม่เพียงพอและไม่ต่อเนื่อง
- บุคลากรไม่เพียงพอกับปริมาณงานที่เพิ่มขึ้น
- ขาดอุปกรณ์ที่มีคุณภาพและทันสมัยสำหรับใช้ในการปฏิบัติงาน

๓. โอกาส (Opportunity)

- พระราชกฤษฎีกาว่าด้วยหลักเกณฑ์และวิธีการบริหารกิจการบ้านเมืองที่ดี พ.ศ. ๒๕๔๖
- มีหน่วยงานระดับจังหวัดมาตรวจเยี่ยมและให้คำแนะนำในการปฏิบัติงาน
- กรมส่งเสริมการปกครองท้องถิ่นร่วมกับสถาบันอุดมศึกษาจัดหลักสูตรให้บุคลากรได้ศึกษา

ต่อในระดับที่สูงขึ้น

จริงจังมากขึ้น

- การปฏิรูประบบราชการมีหน่วยงานที่เกี่ยวข้องดูแลปัญหาการทุจริตประพฤติมิชอบอย่าง

๔. อุปสรรค (Treat)

- ผลจากการถ่ายโอนภารกิจทำให้มีภารกิจเพิ่มขึ้นแต่ไม่มีงบประมาณและบุคลากรรองรับใน

การ

ปฏิบัติงาน

- ระบบบริหารงานบุคคลส่วนท้องถิ่นไม่สนใจให้ข้าราชการถ่ายโอนมาสังกัดองค์กรปกครอง

ส่วน

ท้องถิ่น โดยเฉพาะเรื่องความก้าวหน้าในอาชีพไม่ชัดเจน สิทธิประโยชน์ที่พึงได้รับและความไม่เป็นธรรม ทำให้เกิดความรู้สึกไม่มั่นคง

๑.๒ การประเมินผลการนำแผนพัฒนาไปปฏิบัติในเชิงปริมาณ

เพื่อให้ทราบถึงผลการดำเนินงานที่ได้จากการพัฒนาตามแผนพัฒนาองค์การบริหารส่วนตำบล ประจำปีที่ผ่านมาว่าประสบความสำเร็จมากน้อยเพียงใด คณะกรรมการติดตามและประเมินผลแผนพัฒนา องค์การบริหารส่วนตำบลอี่เซ ได้ติดตามและประเมินผลแผนพัฒนาสามปี ในปีงบประมาณ พ.ศ. ๒๕๕๙ สรุปผลการดำเนินการ ดังนี้

ผลการดำเนินการตามแผนปี ๒๕๕๕

ยุทธศาสตร์	โครงการตามแผนพัฒนาปี ๒๕๕๕	โครงการที่ดำเนินการตามข้อบัญญัติ	โครงการที่ดำเนินการจ่ายขาดเงินสะสม	รวมโครงการที่ดำเนินการทั้งสิ้น		โครงการที่ไม่ได้ดำเนินการตามแผนพัฒนาฯ	
				จำนวน	ร้อยละ	จำนวน	ร้อยละ
๑. การพัฒนาด้านโครงสร้างพื้นฐาน	๕๕	๑๑	๓	๑๔	๑๔.๑๕	๘๕	๘๕.๘๕
๒. การพัฒนาด้านส่งเสริมคุณภาพชีวิต	๓๔	๑๕	-	๑๒	๓๕.๓๐	๒๒	๖๔.๗๐
๓. การพัฒนาด้านเศรษฐกิจฐานรากตามแนวปรัชญาเศรษฐกิจพอเพียง	๑๘	๒	-	๑	๕.๕๕	๑๗	๙๔.๔๕
๔. การพัฒนาด้านศาสนา ศิลปวัฒนธรรม จารีตประเพณี และภูมิปัญญาท้องถิ่น	๑๘	๘	-	๖	๓๓.๓๓	๑๒	๖๖.๖๗
๕. การพัฒนาด้านสิ่งแวดล้อม การท่องเที่ยว การกีฬาและนันทนาการ	๑๘	๕	-	๓	๑๖.๖๖	๑๕	๘๓.๓๔
๖. การพัฒนาการจัดระเบียบชุมชน/สังคม และรักษาความสงบเรียบร้อย	๒๕	๕	-	๕	๒๐.๐๐	๒๐	๘๐.๐๐
๗. การพัฒนาบริหารจัดการองค์การปกครองส่วนท้องถิ่น	๑๑	๘	-	๕	๔๕.๔๕	๖	๕๔.๕๕
รวม	๒๒๓	๖๒	๓	๔๖	๒๐.๖๒	๑๗๗	๗๙.๓๘

ผลการติดตามและประเมินผลจากคณะกรรมการฯ

ผลการดำเนินงาน ปีงบประมาณ พ.ศ. ๒๕๕๙

๑. โครงการตามแผนพัฒนาสามปี จำนวน ๒๒๓ โครงการ
๒. โครงการที่ดำเนินการตามข้อบัญญัติ จำนวน ๖๒ โครงการ
๓. โครงการที่ดำเนินการโดยจ่ายขาดเงินสะสม จำนวน ๓ โครงการ
๔. โครงการที่ดำเนินการ จำนวน ๔๖ โครงการ (จำนวนโครงการในแผนพัฒนาสามปี พ.ศ. ๒๕๕๙ จำนวน ๒๒๓ โครงการ) คิดเป็นร้อยละ ๒๐.๖๒
๕. โครงการที่ไม่ได้ดำเนินการ จำนวน ๑๗๗ โครงการ (จำนวนโครงการในแผนพัฒนาสามปี พ.ศ. ๒๕๕๙ จำนวน ๒๒๓ โครงการ) คิดเป็นร้อยละ ๗๙.๓๘

ผลการดำเนินงาน ปี พ.ศ. ๒๕๕๙ (ด้านงบประมาณ)

ปีงบประมาณ	จำนวนงบประมาณ (บาท)			
	แผนพัฒนาสามปี	แผนการดำเนินงาน	ข้อบัญญัติฯ	การเบิกจ่ายตามข้อบัญญัติ
๒๕๕๙	๑๑๗,๐๖๖,๗๕๐	๑๑,๖๒๗,๘๔๗	๒๐,๕๐๐,๐๐๐	๑๐,๑๗๒,๘๔๗

ผลการดำเนินงาน ปี พ.ศ. ๒๕๕๙ (ด้านโครงการพัฒนา)

ปีงบประมาณ	จำนวนโครงการ/กิจกรรม		
	แผนพัฒนาสามปี	แผนการดำเนินงาน	โครงการ/กิจกรรมที่ดำเนินการตามข้อบัญญัติฯ
๒๕๕๙	๒๒๓	๖๒	๔๓

รายงานโครงการที่ดำเนินการในปีงบประมาณ พ.ศ. ๒๕๕๙ ดังนี้

อบต.อีเซ	หน่วยงานรับผิดชอบ	แหล่งที่มา	งบตามข้อบัญญัติ
การพัฒนาด้านโครงสร้างพื้นฐาน			
๑.ก่อสร้างถนน คสล. บ้านห้องเปือย หมู่ที่ ๘	กองช่าง	ข้อบัญญัติ	๑๒๕,๐๐๐
๒.ก่อสร้างฝายปิดคลองส่งน้ำจากบ้านพระ หมู่ที่ ๒ ไปบ้านหนองจมะ หมู่ที่ ๑๐	กองช่าง	ข้อบัญญัติ	๑๕๐,๐๐๐
๓.ขยายเขตไฟฟ้าแรงต่ำจากบ้านอีเซ หมู่ที่ ๕	กองช่าง	ข้อบัญญัติ	๘๗,๕๐๐
๔.ขยายเขตไฟฟ้าเพื่อการเกษตร บ้านอรุณรังษี หมู่ที่ ๑๑	กองช่าง	ข้อบัญญัติ	๑๑๒,๕๐๐
๕.ขยายท่อส่งน้ำเพื่อการเกษตร บ้านอีเซ หมู่ที่ ๗	กองช่าง	ข้อบัญญัติ	๒๖๖,๐๐๐
๖.ขยายท่อส่งน้ำบ้านโนน หมู่ที่ ๑๒ ลง	กองช่าง	ข้อบัญญัติ	๗๑,๐๐๐

หนองน้ำสาธารณะ			
๗.โครงการถนนคอนกรีตเสริมเหล็กบ้านหนองหนัก หมู่ที่ ๖	กองช่าง	ข้อบัญญัติ	๓๓๐,๖๐๐
๘.โครงการขยายเขตวางท่อส่งน้ำเพื่อการเกษตรบ้านน้อยดงเมืองหมูที่ ๙ ไปโนนเหล้าม่วง	กองช่าง	ข้อบัญญัติ	๓๘๓,๐๐๐

อบต.อีเซ	หน่วยงานรับผิดชอบ	แหล่งที่มา	งบตามข้อบัญญัติ
การพัฒนาด้านโครงสร้างพื้นฐาน			
๙.โครงการก่อสร้างรางระบายน้ำบ้านอีเซ หมู่ที่ ๕	กองช่าง	ข้อบัญญัติ	๒๔๒,๓๐๐
๑๐.โครงการปรับปรุงต่อเติมประตูเปิด-ปิดท่อส่งน้ำเพื่อการเกษตร หมู่ที่ ๙	กองช่าง	ข้อบัญญัติ	๒๑,๐๐๐
๑๑.โครงการปรับปรุงต่อเติมประตูเปิด-ปิดท่อส่งน้ำเพื่อการเกษตร หมู่ที่ ๕	กองช่าง	ข้อบัญญัติ	๓๖,๐๐๐
การพัฒนาด้านส่งเสริมคุณภาพชีวิต			
๑๒.เบี้ยยังชีพคนชรา	กองสวัสดิการฯ	อุดหนุนเฉพาะกิจ	๓,๖๔๕,๖๐๐
๑๓.เบี้ยยังชีพคนพิการ	กองสวัสดิการฯ	อุดหนุนเฉพาะกิจ	๙๖๐,๐๐๐
๑๔.เบี้ยยังชีพผู้ป่วยเอดส์	กองสวัสดิการฯ	อุดหนุนเฉพาะกิจ	๑๘,๐๐๐
๑๕.การให้ความสงเคราะห์ช่วยเหลือผู้ยากไร้และผู้ด้อยโอกาส คนแก่ คนชรา	กองสวัสดิการฯ	ข้อบัญญัติ	๘๐,๐๐๐
๑๖.ส่งเสริมและสนับสนุนอาหารเสริม(นม)แก่โรงเรียนในเขตพื้นที่ตำบล ๒ แห่ง ศูนย์พัฒนาเด็กเล็ก ๔ แห่ง	กองการศึกษาฯ	ข้อบัญญัติ	๕๘๔,๑๔๗
๑๗.ส่งเสริมและสนับสนุนอาหารกลางวันแก่โรงเรียนในเขตพื้นที่ตำบล ๒ แห่ง ศูนย์พัฒนาเด็กเล็ก ๔ แห่ง	กองการศึกษาฯ	ข้อบัญญัติ	๑,๓๕๑,๒๐๐
๑๘.การจัดกิจกรรมวันเด็กแห่งชาติ	กองการศึกษาฯ	ข้อบัญญัติ	๕๐,๐๐๐
๑๙.อุดหนุนสาธารณสุขมูลฐาน	สำนักปลัด	ข้อบัญญัติ	๙๐,๐๐๐
๒๐.ค่าวัสดุวิทยาศาสตร์หรือบริการทางการแพทย์ตลอดจนครุภัณฑ์อื่นๆที่เกี่ยวข้อง	สำนักปลัด	ข้อบัญญัติ	๖๐,๐๐๐
๒๑.อุดหนุนที่ทำการปกครองอำเภอโพธิ์ศรีสุวรรณตามโครงการบริจาคโลหิต	สำนักปลัด	ข้อบัญญัติ	๙,๐๐๐
๒๒.โครงการอุดหนุนโรงเรียนบ้านอีเซ(ครู	กองการศึกษา	ข้อบัญญัติ	๓๐,๐๐๐

ราชภัฏวิทยา)ตามโครงการส่งเสริมความเป็นเลิศทางวิชาการ			
๒๓.โครงการขอรับเงินกองทุนส่งเสริมการจัดสวัสดิการสังคม	กองสวัสดิการฯ	ข้อบัญญัติ	๓๐,๐๐๐
การพัฒนาด้านเศรษฐกิจฐานรากตามแนวปรัชญาเศรษฐกิจพอเพียง			
๒๔.สนับสนุนโครงการเกี่ยวกับเศรษฐกิจพอเพียงตามแนวพระราชดำริ	สำนักปลัด	ข้อบัญญัติ	๒๐๐,๐๐๐

การพัฒนาด้านศาสนา ศิลปวัฒนธรรม จารีต ประเพณี และภูมิปัญญาท้องถิ่น			
๒๕.การจัดงานประเพณีวัฒนธรรมสายน้ำ	กองการศึกษาฯ	ข้อบัญญัติ	๑๐๐,๐๐๐
๒๖.การจัดงานประเพณีลอยกระทง	กองการศึกษาฯ	ข้อบัญญัติ	๔๐,๐๐๐
๒๗.การจัดงานประเพณีสงกรานต์ และงานกตัญญูผู้สูงอายุ สามวัย สองใจอยู่สุข	กองการศึกษาฯ	ข้อบัญญัติ	๖๐,๐๐๐
๒๘.การจัดงานประเพณีเข้าพรรษา	กองการศึกษาฯ	ข้อบัญญัติ	๒๐,๐๐๐
๒๙.ส่งเสริมประเพณีวัฒนธรรมอันดีงาม เช่น งานบุญผะเหวด , งานสรงกัญญา ฯลฯ	กองการศึกษาฯ	ข้อบัญญัติ	๒๐,๐๐๐
๓๐.อุดหนุนที่ทำการปกครองอำเภอโพธิ์ศรีสุวรรณ ตามโครงการจัดงานวันปียมหาราชประจำปี ๒๕๕๙	กองการศึกษาฯ	ข้อบัญญัติ	๕,๐๐๐
การพัฒนาด้านสิ่งแวดล้อม การท่องเที่ยว และนันทนาการ			
๓๑.โครงการแข่งขันกีฬาฟุตบอลมวลชน "อำเภอโพธิ์ศรีสุวรรณ	กองการศึกษา	ข้อบัญญัติ	๓๐,๐๐๐
๓๒.โครงการจัดแข่งขันกีฬาปีใหม่ต้านภัยยาเสพติด	สำนักปลัด	ข้อบัญญัติ	๙๐,๐๐๐
๓๓.อุดหนุนโรงเรียนบ้านอีเซ(คุรุราษฎร์วิทยา) ตามโครงการแข่งขันกีฬา-กรีฑา มวลชน นักเรียน นักศึกษา ตำบลอีเซ	กองการศึกษาฯ	ข้อบัญญัติ	๑๐๐,๐๐๐
การพัฒนาการจัดระเบียบชุมชน/สังคม และรักษาความสงบเรียบร้อย			
๓๔.การบริการการแพทย์ฉุกเฉิน (๑๖๖๙) ศูนย์กู้ชีพ อบต.อีเซ	สำนักปลัด	ข้อบัญญัติ	๒๕๐,๐๐๐
๓๕.โครงการประชาสัมพันธ์ให้ประชาชนได้เสนอปัญหาและความต้องการ	สำนักปลัด	ข้อบัญญัติ	๒๐,๐๐๐
๓๖.โครงการรณรงค์ป้องกันและลดอุบัติเหตุทางถนนช่วงเทศกาลต่างๆ	สำนักปลัด	ข้อบัญญัติ	๔๐,๐๐๐
๓๗.อุดหนุนศูนย์ปฏิบัติการเพื่อเอาชนะยาเสพติดจังหวัดศรีสะเกษ	สำนักปลัด	ข้อบัญญัติ	๕,๐๐๐
๓๘.อุดหนุนที่ทำการปกครองอำเภอโพธิ์ศรี	สำนักปลัด	ข้อบัญญัติ	๒๐,๐๐๐

สุวรรณ ตามโครงการมหกรรมการแข่งขันกีฬาต้านยาเสพติด "โพธิ์ศรีสุวรรณเกมส์"			
การพัฒนาด้านการบริหารจัดการองค์การปกครองส่วนท้องถิ่น			
๓๙.โครงการฝึกอบรมและศึกษาดูงานด้านการเกษตรผสมผสานตามแนวคิดปรัชญาเศรษฐกิจพอเพียง	สำนักปลัด	ข้อบัญญัติ	๓๐๐,๐๐๐
๔๐.โครงการอุดหนุนปกครองอำเภอโพธิ์ศรีสุวรรณตามโครงการจัดงานเฉลิมพระเกียรติพระบาทสมเด็จพระเจ้าอยู่หัวเนื่องในวโรกาสพระราชพิธีมหามงคลเฉลิมพระชนมพรรษา	สำนักปลัด	ข้อบัญญัติ	๓๐,๐๐๐
๔๑.อุดหนุนศูนย์ข้อมูลข่าวสารประจำปี	สำนักปลัด	ข้อบัญญัติ	๕๐,๐๐๐
๔๒.โครงการจ่ายเงินเพื่อประโยชน์ตอบแทนอื่นเป็นกรณีพิเศษแก่ข้าราชการลูกจ้างประจำ และพนักงานจ้าง	สำนักปลัด	ข้อบัญญัติ	๕๐๐,๐๐๐
๔๓.อุดหนุนปกครองอำเภอโพธิ์ศรีสุวรรณตามโครงการจัดงานวันเฉลิมพระเกียรติสมเด็จพระนางเจ้าพระบรมราชินีนาถ เนื่องในวโรกาสมหามงคลเฉลิมพระชนมพรรษา ๑๒ สิงหาคมราชินี ๒๕๕๙	สำนักปลัด	ข้อบัญญัติ	๑๐,๐๐๐
รวม			๑๐,๑๗๒,๘๔๗

๒. ผลที่ได้รับจากการดำเนินงานในปีงบประมาณ พ.ศ. ๒๕๕๗ - ๒๕๖๐

๒.๑ ผลที่ได้รับหรือผลที่สำคัญ

ยุทธศาสตร์ที่ ๑ การพัฒนาโครงสร้างพื้นฐาน

ผลการพัฒนา

๑. การพัฒนาการคมนาคมและขนส่ง
๒. การพัฒนาการสาธารณสุขโรคและสาธารณสุขการต่างๆ
๓. การพัฒนาแหล่งน้ำ

ยุทธศาสตร์ที่ ๒ การพัฒนาส่งเสริมคุณภาพชีวิต

ผลการพัฒนา

๑. การพัฒนางานสวัสดิการสังคม
๒. การพัฒนางานการศึกษา
๓. การพัฒนาด้านสาธารณสุข

ยุทธศาสตร์ที่ ๓ การพัฒนาด้านเศรษฐกิจฐานรากตามแนวปรัชญาเศรษฐกิจพอเพียง

ผลการพัฒนา

๑. เพิ่มศักยภาพการผลิตเกษตรกรรมหลักและการส่งเสริมเกษตร
๒. การส่งเสริมอาชีพเพื่อเพิ่มรายได้

ยุทธศาสตร์ที่ ๔ การพัฒนาด้านศาสนา ด้านศิลปวัฒนธรรม จารีตประเพณี และภูมิปัญญา

ท้องถิ่น

ผลการพัฒนา

๑. การส่งเสริมทำนุบำรุงพุทธศาสนา
๒. การส่งเสริมการอนุรักษ์ศิลปวัฒนธรรม จารีตประเพณี และภูมิปัญญาท้องถิ่น
๓. การส่งเสริมคุณธรรม จริยธรรม อันดีงามของคนในท้องถิ่น

ยุทธศาสตร์ที่ ๕ การพัฒนาด้านสิ่งแวดล้อม

ผลการพัฒนา

๑. การส่งเสริมการอนุรักษ์ทรัพยากรธรรมชาติและสิ่งแวดล้อม
๒. การปรับปรุงภูมิทัศน์แหล่งธรรมชาติเพื่อการพักผ่อนหย่อนใจและการท่องเที่ยว
๓. การสนับสนุนงานด้านการกีฬาและนันทนาการ

ยุทธศาสตร์ที่ ๖ การพัฒนาการจัดระเบียบชุมชน/สังคม และรักษาความสงบเรียบร้อย

ผลการพัฒนา

๑. การป้องกันและบรรเทาสาธารณภัยและการรักษาความสงบเรียบร้อยและความปลอดภัยในชีวิตและทรัพย์สิน

๒. การส่งเสริมประชาธิปไตย ความเสมอภาค สิทธิเสรีภาพของประชาชนในการพัฒนา

ท้องถิ่น

๓. การพัฒนาการป้องกันและแก้ไขปัญหายาเสพติด
๔. การสร้างความเข้มแข็งแก่ชุมชน

ยุทธศาสตร์ที่ ๗ การพัฒนาการบริหารจัดการองค์กรปกครองส่วนท้องถิ่น และการดำเนินงาน

นโยบาย

ผลการพัฒนา

๑. การพัฒนางานบริหารจัดการและการดำเนินงานนโยบายรัฐบาล

๒.๒ ผลกระทบ

๓. สรุปปัญหาอุปสรรคการดำเนินงานที่ผ่านมาและแนวทางการแก้ไข ปีงบประมาณ พ.ศ. ๒๕๕๗ - ๒๕๖๐

ปัญหาแลอุปสรรคในการปฏิบัติงาน

๑. การมีส่วนร่วมของประชาชนในการประชาคม ยังมีน้อยไม่สามารถสะท้อนปัญหา ความต้องการของคนส่วนใหญ่ได้
๒. จำนวนโครงการ/กิจกรรม ในแผนพัฒนาท้องถิ่นมีจำนวนมาก ซึ่งไม่สามารถดำเนินการได้ตามที่ได้ตั้งโครงการ/กิจกรรมไว้
๓. งบประมาณในการบริหารและพัฒนามีจำนวนจำกัด ไม่เพียงพอกับการพัฒนาและทันต่อความต้องการของประชาชน จึงทำให้ประชาชนรู้สึกว่าการพัฒนาหรือแก้ไขปัญหาเป็นไปอย่างล่าช้า

ข้อสังเกต/ข้อเสนอแนะ

๑. อบต. ควรประชาสัมพันธ์ให้ประชาชนได้รู้และเข้าใจ เกี่ยวกับการมีส่วนร่วมของคนในท้องถิ่นเพื่อสร้างความเข้มแข็งให้กับท้องถิ่น
 ๒. ส่งเสริมให้ประชาชนมีความรู้ความเข้าใจในการเข้ามามีส่วนร่วมและเสนอปัญหา ความต้องการอย่างแท้จริงของหมู่บ้านในการนำปัญหาและความต้องการบรรจุไว้ในแผนพัฒนาสามปี
 ๓. สร้างความเข้าใจให้กับผู้เข้าร่วมประชาคม ถึงการเสนอโครงการ/กิจกรรม ให้สอดคล้องกับงบประมาณที่ อบต.ได้รับการจัดสรร เพราะการเสนอโครงการ/กิจกรรม ที่มากเกินไปของ อบต. ที่จะดำเนินการจะทำให้การบริหารนั้นเกิดความล้มเหลวในการประเมินผลการปฏิบัติราชการของ อบต. นั้นเอง
- คณะกรรมการติดตามและประเมินผลเห็นว่า การดำเนินโครงการเพื่อให้เกิดประสิทธิภาพต่อท้องถิ่นอย่างแท้จริงอยู่ที่การส่งเสริมการมีส่วนร่วมของประชาชนและการร่วมมือกันของทุกภาคส่วน ในการร่วมคิดร่วมทำ ร่วมกันรับผิดชอบ โดย อบต.เป็นหน่วยงานหลักในการส่งเสริมการมีส่วนร่วมดังกล่าว และการประชาสัมพันธ์ข้อมูลข่าวสารของทางราชการควรให้มีการประชาสัมพันธ์ให้ประชาชนได้ทราบอย่างทั่วถึง เพื่อประโยชน์สุขของประชาชนและความเจริญก้าวหน้าของท้องถิ่น โดยการพัฒนาที่เกิดขึ้นจะเป็นการพัฒนาที่ยั่งยืนต่อไป

ส่วนที่ ๓ ยุทธศาสตร์องค์การปกครองส่วนท้องถิ่น

๑. ความสัมพันธ์ระหว่างแผนพัฒนาระดับมหภาค

๑.๑ แผนยุทธศาสตร์ชาติ ๒๐ ปี

กรอบยุทธศาสตร์ชาติระยะ ๒๐ ปี (พ.ศ. ๒๕๖๐ – ๒๕๗๙)

เพื่อให้บรรลุวิสัยทัศน์ “ประเทศมีความมั่นคง มั่งคั่ง ยั่งยืน เป็นประเทศพัฒนาแล้ว ด้วยการพัฒนาตามปรัชญาของเศรษฐกิจพอเพียง” นาไปสู่การพัฒนาให้คนไทยมีความสุข และตอบสนองต่อการบรรลุซึ่งผลประโยชน์แห่งชาติ ในการที่จะพัฒนาคุณภาพชีวิต สร้างรายได้ระดับสูง เป็นประเทศพัฒนาแล้ว และสร้างความสุขของคนไทย สังคมมีความมั่นคง เสมอภาคและ เป็นธรรม ประเทศสามารถแข่งขันได้ในระบบเศรษฐกิจ

๑. ด้านความมั่นคง

(๑) เสริมสร้างความมั่นคงของสถาบันหลักและการปกครองระบอบประชาธิปไตยอันมีพระมหากษัตริย์ทรงเป็นประมุข

(๒) ปฏิรูปกลไกการบริหารประเทศและพัฒนาความมั่นคงทางการเมือง ขจัดคอร์รัปชัน สร้างความเชื่อมั่นในกระบวนการยุติธรรม

(๓) การรักษาความมั่นคงภายในและความสงบเรียบร้อยภายใน ตลอดจนการบริหารจัดการความมั่นคงชายแดนและชายฝั่งทะเล

(๔) การพัฒนาระบบ กลไก มาตรการและความร่วมมือระหว่างประเทศทุกระดับ และรักษาคุณภาพความสัมพันธ์กับประเทศมหาอำนาจ เพื่อป้องกันและแก้ไขปัญหาความมั่นคงรูปแบบใหม่

(๕) การพัฒนาเสริมสร้างศักยภาพการป้องกันประเทศ การรักษาความสงบเรียบร้อยภายในประเทศ สร้างความร่วมมือกับประเทศเพื่อนบ้านและมิตรประเทศ

(๖) การพัฒนาระบบการเตรียมพร้อมแห่งชาติและระบบบริหารจัดการภัยพิบัติ รักษาความมั่นคงของฐานทรัพยากรธรรมชาติ สิ่งแวดล้อม

(๗) การปรับกระบวนการทำงานของกลไกที่เกี่ยวข้องจากแนวตั้งสู่แนวระนาบมากขึ้น

๒. ด้านการสร้างความสามารถในการแข่งขัน

(๑) การพัฒนาสมรรถนะทางเศรษฐกิจ ส่งเสริมการค้า การลงทุน พัฒนาสู่ชาติการค้า

(๒) การพัฒนาภาคการผลิตและบริการ เสริมสร้างฐานการผลิตเข้มแข็งยั่งยืน และส่งเสริมเกษตรกรรายย่อยสู่เกษตรยั่งยืนเป็นมิตรกับสิ่งแวดล้อม

(๓) การพัฒนาผู้ประกอบการและเศรษฐกิจชุมชน พัฒนาทักษะผู้ประกอบการ ยกระดับผลิตภาพแรงงานและพัฒนา SMEs สู่อุตสาหกรรม

(๔) การพัฒนาพื้นที่เศรษฐกิจพิเศษและเมือง พัฒนาเขตเศรษฐกิจพิเศษชายแดน และพัฒนาระบบเมืองศูนย์กลางความเจริญ

(๕) การลงทุนพัฒนาโครงสร้างพื้นฐาน ด้านการขนส่ง ความมั่นคงและพลังงาน ระบบเทคโนโลยีสารสนเทศ และการวิจัยและพัฒนา

(๖) การเชื่อมโยงกับภูมิภาคและเศรษฐกิจโลก สร้างความเป็นหุ้นส่วนการพัฒนากับนานาชาติ ส่งเสริมให้ไทยเป็นฐานของการประกอบธุรกิจ ฯลฯ

๓. ด้านการพัฒนาและเสริมสร้างศักยภาพคน

- (๑) พัฒนาศักยภาพคนตลอดช่วงชีวิต
- (๒) การยกระดับการศึกษาและการเรียนรู้ให้มีคุณภาพเท่าเทียมและทั่วถึง
- (๓) ปลุกฝังระเบียบวินัย คุณธรรม จริยธรรม ค่านิยมที่พึงประสงค์
- (๔) การสร้างเสริมให้คนมีสุขภาพที่ดี
- (๕) การสร้างความอยู่ดีมีสุขของครอบครัวไทย

๔. ด้านการสร้างโอกาสความเสมอภาค และเท่าเทียมกันทางสังคม

- (๑) สร้างความมั่นคงและการลดความเหลื่อมล้ำทางเศรษฐกิจและสังคม
- (๒) พัฒนาระบบบริการและระบบบริหารจัดการสุขภาพ
- (๓) มีสภาพแวดล้อมและนวัตกรรมที่เอื้อต่อการดำรงชีวิตในสังคมสูงวัย
- (๔) สร้างความเข้มแข็งของสถาบันทางสังคม ทูตทางวัฒนธรรมและความเข้มแข็งของชุมชน
- (๕) พัฒนาการสื่อสารมวลชนให้เป็นกลไกในการสนับสนุนการพัฒนา

๕. ด้านการสร้างการเติบโตบนคุณภาพชีวิตที่เป็นมิตรกับสิ่งแวดล้อม

- (๑) จัดระบบอนุรักษ์ ฟื้นฟูและป้องกันการทำลายทรัพยากรธรรมชาติ
- (๒) วางระบบบริหารจัดการน้ำให้มีประสิทธิภาพทั้ง ๒๕ ลุ่มน้ำ เน้นการปรับระบบบริหารจัดการ อุทกภัยอย่างบูรณาการ

- (๓) การพัฒนาและใช้พลังงานที่เป็นมิตรกับสิ่งแวดล้อม
- (๔) การพัฒนาเมืองอุตสาหกรรมเชิงนิเวศและเมืองที่เป็นมิตรกับสิ่งแวดล้อม
- (๕) การร่วมลดปัญหาโลกร้อนและปรับตัวให้พร้อมกับการเปลี่ยนแปลงสภาพภูมิอากาศ
- (๖) การใช้เครื่องมือทางเศรษฐศาสตร์และนโยบายการคลังเพื่อสิ่งแวดล้อม

๖. ด้านการปรับสมดุลและพัฒนา ระบบการบริหารจัดการภาครัฐ

- (๑) การปรับปรุงโครงสร้าง บทบาท ภารกิจของหน่วยงานภาครัฐ ให้มีขนาดที่เหมาะสม
- (๒) การวางระบบบริหารราชการแบบบูรณาการ
- (๓) การพัฒนาระบบบริหารจัดการกำลังคนและพัฒนาบุคลากรภาครัฐ
- (๔) การต่อต้านการทุจริตและประพฤติมิชอบ
- (๕) การปรับปรุงกฎหมายและระเบียบต่าง ๆ
- (๖) ให้ทันสมัย เป็นธรรมและเป็นสากล
- (๗) พัฒนาระบบการให้บริการประชาชนของหน่วยงานภาครัฐ
- (๘) ปรับปรุงการบริหารจัดการรายได้และรายจ่ายของภาครัฐ

๑.๒ แผนพัฒนาเศรษฐกิจและสังคมแห่งชาติ ฉบับที่ ๑๒

ทิศทางของแผนพัฒนาเศรษฐกิจและสังคมแห่งชาติ ฉบับที่ ๑๒

กรอบแนวคิดและหลักการ

ในช่วงของแผนพัฒนาเศรษฐกิจและสังคมแห่งชาติฉบับที่ ๑๒ (พ.ศ. ๒๕๖๐-๒๕๖๔) ประเทศไทยจะยังคงประสบภาวะแวดล้อมและบริบทของการเปลี่ยนแปลงต่าง ๆ ที่อาจก่อให้เกิดความเสี่ยงทั้งจากภายในและภายนอกประเทศ อาทิ กระแสการเปิดเศรษฐกิจเสรี ความท้าทายของเทคโนโลยีใหม่ ๆ การเข้าสู่สังคมผู้สูงอายุ การเกิดภัยธรรมชาติที่รุนแรง ประกอบกับสถานการณ์ด้านต่าง ๆ ทั้งเศรษฐกิจ สังคม ทรัพยากรธรรมชาติและสิ่งแวดล้อมของประเทศในปัจจุบันที่ยังคงประสบปัญหาในหลายด้าน เช่น ปัญหาผลิตภาพการผลิตความสามารถในการแข่งขัน คุณภาพการศึกษา ความเหลื่อมล้ำทางสังคม เป็นต้น ทำให้การพัฒนาในช่วงแผนพัฒนาฯ ฉบับที่ ๑๒ จึงจำเป็นต้องยึดกรอบแนวคิดและหลักการในการวางแผนที่สำคัญ ดังนี้

- (๑) การน้อมนำและประยุกต์ใช้หลักปรัชญาของเศรษฐกิจพอเพียง
- (๒) คนเป็นศูนย์กลางของการพัฒนาอย่างมีส่วนร่วม
- (๓) การสนับสนุนและส่งเสริมแนวคิดการปฏิรูปประเทศ และ
- (๔) การพัฒนาสู่ความมั่นคง มั่งคั่ง ยั่งยืน สังคม อยู่ร่วมกันอย่างมีความสุข

กรอบวิสัยทัศน์และเป้าหมาย

๑. กรอบวิสัยทัศน์แผนพัฒนาฯ ฉบับที่ ๑๒

จากสถานะของประเทศและบริบทการเปลี่ยนแปลงต่างๆ ที่ประเทศกำลังประสบอยู่ ทำให้การกำหนดวิสัยทัศน์แผนพัฒนาฯ ฉบับที่ ๑๒ ยังคงมีความต่อเนื่องจากวิสัยทัศน์แผนพัฒนาฯ ฉบับที่ ๑๑ และกรอบหลักการของการวางแผนที่น้อมนำและประยุกต์ใช้หลักปรัชญาของเศรษฐกิจพอเพียง ยึดคนเป็นศูนย์กลางของการพัฒนาอย่างมีส่วนร่วม การพัฒนาที่ยึดหลักสมดุล ยั่งยืน โดยวิสัยทัศน์ของการพัฒนาในแผนพัฒนาฯ ฉบับที่ ๑๒ ต้องให้ความสำคัญกับการกำหนดทิศทางพัฒนาที่มุ่งสู่การเปลี่ยนผ่านประเทศไทยจากประเทศที่มีรายได้ปานกลางไปสู่ประเทศที่มีรายได้สูง มีความมั่นคง และยั่งยืน สังคมอยู่ร่วมกันอย่างมีความสุข และนำไปสู่ การบรรลุวิสัยทัศน์ระยะยาว “มั่นคง มั่งคั่ง ยั่งยืน” ของประเทศ

๒. การกำหนดตำแหน่งทางยุทธศาสตร์ของประเทศ (Country Strategic Positioning)

เป็นการกำหนดตำแหน่งทางยุทธศาสตร์ของประเทศที่สอดคล้องกับยุทธศาสตร์ชาติที่ สศช. ได้จัดทำขึ้นประเทศไทยเป็นประเทศรายได้สูงที่มีการกระจายรายได้อย่างเป็นธรรม เป็นศูนย์กลางด้านการขนส่งและโลจิสติกส์ของภูมิภาคสู่ความเป็นชาติการค้าและบริการ (Trading and Service Nation) เป็นแหล่งผลิตสินค้าเกษตรอินทรีย์และเกษตรปลอดภัย แหล่งอุตสาหกรรมสร้างสรรค์ และมีนวัตกรรมสูงที่เป็นมิตรต่อสิ่งแวดล้อม

๓. เป้าหมาย

๓.๑ การหลุดพ้นจากกับดักประเทศรายได้ปานกลางสู่รายได้สูง

- ๑) เศรษฐกิจขยายตัวเฉลี่ยไม่ต่ำกว่าร้อยละ ๕.๐
- ๒) ผลิตภัณฑ์มวลรวมในประเทศต่อหัว (GDP Per Capita) และรายได้ประชาชาติต่อหัว (GNP Per Capita) ณ สิ้นแผนพัฒนา ฉบับที่ ๑๒ ในปี ๒๕๖๔ เป็น ๓๑๗,๐๕๑ บาท (๙,๓๒๕ ดอลลาร์ USA) และ ๓๐๑,๑๙๙ บาท (๘,๘๕๙ ดอลลาร์ USA) ต่อคนต่อปี
- ๓) ผลิตภาพการผลิตเพิ่มขึ้นไม่ต่ำกว่าเฉลี่ย ร้อยละ ๒.๕ ต่อปี

๔) การลงทุนรวมขยายตัวไม่ต่ำกว่าเฉลี่ย ร้อยละ ๘.๐ (การลงทุนตัวของการลงทุนภาครัฐไม่ต่ำกว่าร้อยละ ๑๐.๐ และการลงทุนของภาคเอกชนขยายตัวไม่ต่ำกว่าเฉลี่ย ร้อยละ ๗.๕ ในขณะที่ปริมาณการส่งออกขยายตัวเฉลี่ยไม่ต่ำกว่าร้อยละ ๔.๐ ต่อปี)

๓.๒ การพัฒนาศักยภาพคนให้สนับสนุนการเจริญเติบโตของประเทศและการสร้างสังคมสูงวัยอย่างมีคุณภาพ

๑) ประชาชนทุกช่วงวัยมีความมั่นคงทางด้านเศรษฐกิจและสังคม (SocioEconomic Security) และมีคุณภาพชีวิตที่ดีขึ้น

๒) การศึกษาและการเรียนรู้ได้รับการพัฒนาคุณภาพ

๓) สถาบันทางสังคมมีความเข้มแข็งเป็นฐานรากที่เอื้อต่อการพัฒนาคน

๓.๓ การลดความเหลื่อมล้ำในสังคม

๑) การกระจายรายได้มีความเท่าเทียมกันมากขึ้น

๒) บริการทางสังคมมีคุณภาพและมีการกระจายอย่างทั่วถึง

๓.๔ การสร้างการเจริญเติบโตทางเศรษฐกิจและสังคมที่เป็นมิตรกับสิ่งแวดล้อม

๑) รักษาความมั่นคงของฐานทรัพยากร สร้างสมดุลระหว่างการอนุรักษ์และการใช้ประโยชน์อย่างยั่งยืนและเป็นธรรม

๒) ขับเคลื่อนประเทศสู่เศรษฐกิจและสังคมที่เป็นมิตรต่อสิ่งแวดล้อม

๓) เพิ่มขีดความสามารถในการรับมือภัยพิบัติและการเปลี่ยนแปลงสภาพภูมิอากาศ

๔) เพิ่มประสิทธิภาพและเสริมสร้างธรรมาภิบาลในการบริหารจัดการทรัพยากรธรรมชาติและสิ่งแวดล้อม

๕) มีการบริหารจัดการน้ำให้สมดุลระหว่างการอุปสงค์และอุปทานของน้ำ

๓.๕ การบริหารราชการแผ่นดินที่มีประสิทธิภาพ

๑) การบริหารงานภาครัฐที่โปร่งใส เป็นธรรม มีประสิทธิภาพ และมีส่วนร่วม

๒) ขจัดการทุจริตคอร์รัปชัน

๓) มีการกระจายอำนาจที่เหมาะสม

แนวทางการพัฒนา

๑. การยกระดับศักยภาพการแข่งขันและการหลุดพ้นกับดักรายได้ปานกลางสู่รายได้สูง

๑.๑ การส่งเสริมด้านการวิจัยและพัฒนา

พัฒนาสถานะแวดล้อมของการพัฒนาวิทยาศาสตร์ เทคโนโลยี วิจัย และนวัตกรรม ทั้งด้าน การลงทุนในการวิจัยและพัฒนา ด้านบุคลากรวิจัย ด้านโครงสร้างพื้นฐาน และด้านการบริหารจัดการ รวมทั้งสนับสนุนและผลักดันให้ผู้ประกอบการมีบทบาทหลักด้านเทคโนโลยีและนวัตกรรม ตลอดจนผลักดันงานวิจัยและพัฒนาให้ใช้ประโยชน์อย่างแท้จริงทั้งเชิงพาณิชย์และสาธารณะโดยให้ความคุ้มครองทรัพย์สินทางปัญญา

๑.๒ การพัฒนาผลิตภาพแรงงาน

สร้างความร่วมมือระหว่างภาครัฐและภาคเอกชนในการพัฒนากำลังคนและแรงงานให้มีทักษะความรู้ และสมรรถนะที่สอดคล้องกับความต้องการของตลาดและรองรับการเปิดเสรีของประชาคมอาเซียน โดยยกระดับและพัฒนาสมรรถนะแรงงานไทยด้วยเทคโนโลยี เร่งรัดให้แรงงานทั้งระบบมีการเรียนรู้ขั้นพื้นฐานเพื่อสามารถแข่งขันในตลาดแรงงานสนับสนุนให้แรงงานและปัจจัยการผลิตมีความยืดหยุ่นใน การเคลื่อนย้าย

ระหว่างสาขาการผลิตและระหว่างพื้นที่การผลิต เพื่อให้แรงงานสามารถเคลื่อนย้ายไปสู่สาขาการผลิตที่มีผลิตภาพการผลิตสูงสุด และสนับสนุนให้ผู้ประกอบการในภาคอุตสาหกรรมและบริการจัดทำกรอบคุณวุฒิวิชาชีพ และมาตรฐานฝีมือแรงงานให้เป็นมาตรฐานที่เชื่อมโยงกันเพื่อยกระดับทักษะของแรงงานไทย

๑.๓ การส่งเสริมผู้ประกอบการที่เข้มแข็งและพาณิชย์ดิจิทัล

พัฒนาขีดความสามารถของผู้ประกอบการให้มีความยืดหยุ่น สามารถปรับตัวและดำเนินธุรกิจท่ามกลางการดำเนินนโยบายและมาตรการการกีดกันทางการค้าในรูปแบบต่างๆ เพิ่มสัดส่วนความเป็นเจ้าของของคนไทยและสนับสนุนให้มีการขยายตลาดที่มีแบรนด์สินค้าและช่องทางการตลาดที่เป็นของตนเองมากขึ้น ตลอดจนพัฒนาต่อยอดอุตสาหกรรมและบริการเพื่อเข้าสู่การเป็นศูนย์กลางการผลิต บริการและอุตสาหกรรมดิจิทัล

๑.๔ การลงทุนโครงสร้างพื้นฐาน

เร่งลงทุนและพัฒนาโครงสร้างพื้นฐานด้านการคมนาคมขนส่งเพื่อเชื่อมโยงพื้นที่เศรษฐกิจในประเทศและต่างประเทศ ทั้งการพัฒนาและปรับปรุงโครงข่ายรถไฟให้เป็นโครงข่ายหลักในการเดินทางและขนส่งของประเทศ พัฒนาโครงข่ายระบบขนส่งสาธารณะและโครงข่ายทางหลวงพิเศษระหว่างเมือง ขยายขีดความสามารถของท่าอากาศยานหลักของประเทศ พัฒนาท่าเรือที่มีศักยภาพให้เป็นที่เรืออเล็กทริกส์เต็มรูปแบบ รวมทั้งพัฒนาและปรับปรุงระบบโทรคมนาคมของประเทศ ตลอดจนสนับสนุนการพัฒนาด้านอุตสาหกรรมที่เกิดจากลงทุนด้านโครงสร้างพื้นฐาน เช่น อุตสาหกรรมซ่อมบำรุงและผลิตชิ้นส่วน อากาศยานและอุตสาหกรรมระบบราง เป็นต้น เพื่อสร้างโอกาสทางเศรษฐกิจให้กับประเทศในการเป็นฐานการผลิต ในภูมิภาคอาเซียน

๑.๕ การปรับโครงสร้างการผลิต

ปรับโครงสร้างการผลิตภาคเกษตร โดยการปรับเปลี่ยนจากการผลิตสินค้าเกษตรขั้นปฐมเป็นสินค้าเกษตรแปรรูปที่มีมูลค่าสูง มีคุณภาพและมาตรฐานสากล สามารถสร้างความเชื่อมโยงทางด้านวัตถุดิบกับประเทศเพื่อนบ้านและลดระดับการผลิตสินค้าขั้นปฐมที่สูญเสียขีดความสามารถในการแข่งขันลงสู่ระดับ ที่จำเป็นสำหรับการสร้างความมั่นคงทางด้านอาหารและพลังงาน จัดระบบการผลิตให้สอดคล้องกับศักยภาพพื้นที่และความต้องการของตลาดตั้งแต่ต้นน้ำถึงปลายน้ำทั้งด้านกายภาพและเศรษฐกิจ รวมทั้งส่งเสริมการรวมกลุ่มทางการเกษตรจากกิจการเจ้าของคนเดียวเป็นการประกอบการในลักษณะสหกรณ์ ห้างหุ้นส่วน และบริษัทเพื่อให้เกิดการประหยัดจากขนาด พิจารณาพันธุ์พืชที่เหมาะสมกับศักยภาพของพื้นที่และแหล่งน้ำ ใช้เทคโนโลยีการผลิตในระดับที่เหมาะสม ใช้กลไกตลาดในการป้องกันความเสี่ยง ตลอดจนส่งเสริมและเร่งขยายผลแนวความคิดการทำเกษตรตามหลักปรัชญาของเศรษฐกิจพอเพียง และระบบเกษตรกรรมยั่งยืน ปรับโครงสร้างการผลิตภาคบริการโดยเร่งพัฒนาระบบคมนาคมขนส่งให้เกิดความเชื่อมโยงกันเป็นโครงข่ายทั้งทางบก ทางน้ำ และทางอากาศ เร่งพัฒนาท่าเทียบเรือขนาดใหญ่เพื่อรองรับการเติบโต ของการท่องเที่ยวทางทะเล ปรับปรุงแก้ไขกฎหมายที่เกี่ยวข้องกับการท่องเที่ยวให้ครอบคลุมและทันสมัยทั้งการควบคุมกิจกรรมต่าง ๆ เกี่ยวกับการท่องเที่ยวและส่งเสริมการท่องเที่ยว การกำหนดและจัดทำกฎหมาย เพื่อยกระดับมาตรฐานการท่องเที่ยวของไทยสู่สากลและรองรับการพัฒนาการท่องเที่ยวให้สามารถแข่งขันได้ในระดับนานาชาติ รวมทั้งส่งเสริมการพัฒนาเชิงพื้นที่ในลักษณะกลุ่มคลัสเตอร์ท่องเที่ยว โดยสนับสนุนการพัฒนาด้านการท่องเที่ยวของพื้นที่ที่มีความเชื่อมโยงทั้งทางกายภาพ วิถีชีวิต วัฒนธรรมท้องถิ่น และกิจกรรมการท่องเที่ยว ตลอดจนส่งเสริมการสร้างเชื่อมโยงด้านการท่องเที่ยวในภูมิภาคอาเซียน ทั้งประเทศที่มีพรมแดนติดกันและประเทศที่มีโครงข่ายคมนาคมขนส่งเชื่อมโยงกันเพื่อให้เกิดการพัฒนาแบบองค์รวมทั้งระบบพัฒนาต่อยอดอุตสาหกรรมอนาคตเพื่อเป็นแหล่งการถ่ายทอดเทคโนโลยี เชื่อมโยงการผลิตกับอุตสาหกรรมที่เป็นฐานรายได้

ประเทศ และเป็นกลไกการขับเคลื่อนเศรษฐกิจไทยให้เข้าสู่การเป็นศูนย์กลางการผลิตและบริการทั้งในระดับอนุภูมิภาคและในภูมิภาคอาเซียนพัฒนาโครงสร้างพื้นฐานที่สนับสนุนการขยายตัวด้านการค้าการลงทุน เช่น โลจิสติกส์และพลังงาน รวมทั้งปัจจัยสนับสนุนการลงทุนอื่น ๆ เช่น ลดอุปสรรคการเคลื่อนย้ายเงินทุนระหว่างประเทศ เป็นต้น ส่งเสริมการนาเทคโนโลยีและนวัตกรรมมาประยุกต์ใช้ทั้งภาคการผลิต การตลาด การบริหารจัดการ การเงินและโลจิสติกส์ เชื่อมโยงเศรษฐกิจดิจิทัล ในการอำนวยความสะดวกทางการค้าการลงทุนด้วยระบบอิเล็กทรอนิกส์และสนับสนุนการลงทุนเพื่อสร้างเศรษฐกิจและสังคมแห่งปัญญาและการเรียนรู้ มุ่งเน้นการพัฒนาธุรกิจเชิงสร้างสรรค์ การลงทุนที่ใช้เทคโนโลยีขั้นสูงและเป็นมิตรกับสิ่งแวดล้อม การประหยัดพลังงานและการใช้พลังงานทดแทน การลงทุนด้านการวิจัยและพัฒนาเชิงพาณิชย์ การจัดตั้งสำนักงานใหญ่ข้ามประเทศ บริษัทการค้าระหว่างประเทศ รวมทั้งการให้ความสำคัญเรื่องความรับผิดชอบต่อสังคมและการตอบแทนสู่สังคมขององค์กร และกิจการเพื่อสังคม

๒. การพัฒนาศักยภาพคนตามช่วงวัยและการปฏิรูประบบเพื่อสร้างสังคมสูงวัยอย่างมีคุณภาพ

๒.๑ การพัฒนาศักยภาพคนในทุกช่วงวัยให้สนับสนุนการเจริญเติบโตของประเทศโดยช่วงวัยเด็กตั้งแต่แรกเกิดให้มีพัฒนาการที่สมวัยในทุกด้าน วัยเรียน วัยรุ่น ให้มีทักษะการเรียนรู้ ทักษะชีวิต สามารถอยู่ร่วมกับผู้อื่นภายใต้บริบทสังคมที่เป็นพหุวัฒนธรรม วัยแรงงานให้มีการพัฒนาระดับสมรรถนะฝีมือแรงงานเพื่อสร้างผลิตภาพเพิ่มให้กับประเทศ วัยผู้สูงอายุให้มีการทำงานที่เหมาะสมตามศักยภาพและประสบการณ์ มีรายได้ในการดำรงชีวิต มีการสร้างเสริมและฟื้นฟูสุขภาพเพื่อป้องกันหรือชะลอความทุพพลภาพและโรคเรื้อรังต่าง ๆ ที่จะก่อให้เกิดภาระแก่ปัจเจกบุคคล ครอบครัว และระบบบริการสุขภาพ

๒.๒ การยกระดับคุณภาพการศึกษาและการเรียนรู้ให้มีคุณภาพ เท่าเทียมและทั่วถึง โดย

๑) ปฏิรูประบบบริหารจัดการทางการศึกษา โดยปรับระบบบริหารจัดการการศึกษาใหม่ เพื่อสร้างความรับผิดชอบต่อผลลัพธ์ (Accountability)

๒) ปฏิรูประบบการคลังด้านการศึกษา เพื่อเพิ่มคุณภาพและประสิทธิภาพการจัดการศึกษาโดยการจัดสรรงบประมาณตรงสู่ผู้เรียน ส่งเสริมการมีส่วนร่วมจากภาคเอกชนในการจัดการศึกษา

๓) พัฒนาคุณภาพครูทั้งระบบ ตั้งแต่กระบวนการผลิต สรรหา และการคัดเลือกให้ได้ คนดีคนเก่งรวมทั้งระบบการประเมินและรับรองคุณภาพที่เน้นผลลัพธ์จากตัวผู้เรียน

๔) ปฏิรูประบบการเรียนรู้โดยมุ่งจัดการเรียนรู้ เพื่อสร้างสมรรถนะกำลังคนทั้งระบบการศึกษาตั้งแต่ระดับปฐมศึกษาจนถึงการเรียนรู้ตลอดชีวิต พัฒนาสื่อเพื่อการเรียนรู้ ปรับหลักสูตรและผลิตกำลังคนให้สอดคล้องกับการเปลี่ยนแปลงและความต้องการของตลาด การวิจัยและการใช้เทคโนโลยีและสื่อ เพื่อการเรียนรู้

๒.๓ การพัฒนาด้านสุขภาพ โดยส่งเสริมการพัฒนาเทคโนโลยีและนวัตกรรมทางการแพทย์ เพื่อรองรับการเป็นสังคมผู้สูงอายุทั้งในด้านผลิตภัณฑ์สุขภาพและที่อยู่อาศัยสำหรับผู้สูงอายุ ยุกระดับ การบริหารจัดการระบบสุขภาพเพื่อลดความเหลื่อมล้ำและสร้างความยั่งยืนในระยะยาว โดยพัฒนาระบบข้อมูลสารสนเทศเพื่อการบริหารทรัพยากรด้านสาธารณสุข บูรณาการระบบหลักประกันสุขภาพภาครัฐให้เกิดความเป็นเอกภาพในการบริหารจัดการและการใช้ทรัพยากร และส่งเสริมการอภิบาลระบบสุขภาพในรูปแบบเครือข่ายที่มีการใช้ทรัพยากรร่วมกัน พัฒนาศักยภาพของประเทศไทยสู่การเป็นศูนย์กลางสุขภาพนานาชาติทั้งในด้านศูนย์กลางบริการสุขภาพ (Medical Service Hub) ศูนย์กลางบริการเพื่อส่งเสริมสุขภาพ (Wellness Hub) ศูนย์กลางยาและผลิตภัณฑ์เพื่อสุขภาพ (Product Hub) และศูนย์กลางบริการวิชาการและงานวิจัย

(Academic Hub) เพื่อนำรายได้กลับมาใช้ยกระดับคุณภาพบริการสาธารณสุขภายในประเทศ รวมทั้งส่งเสริมการให้ความสำคัญ กับมิติสุขภาพในทุกนโยบายสาธารณะ (Health in All Policies) เพื่อให้การขับเคลื่อนนโยบายของทุกภาคส่วนตระหนักถึงผลกระทบของนโยบายสาธารณะที่มีต่อสุขภาพของประชาชน

๒.๔ การสร้างสภาพแวดล้อมและนวัตกรรมที่เอื้อต่อการดำรงชีพในสังคมสูงวัย โดยการปรับปรุงสภาพแวดล้อมและความจำเป็นทางกายภาพให้เหมาะกับวัย และการพัฒนาระบบการดูแลผู้สูงอายุในรูปแบบที่หลากหลายทั้งในด้านการจัดบริการสุขภาพและสวัสดิการสังคมอย่างบูรณาการ โดยการมีส่วนร่วมของทุกภาคส่วนอย่างต่อเนื่อง รวมทั้งพัฒนาชุมชนที่มีศักยภาพและความพร้อมให้เป็นต้นแบบของการดูแลผู้สูงอายุ เพื่อขยายผลไปสู่ชุมชนอื่น ตลอดจนการพัฒนาวัตกรรมการใช้ชีวิตประจำวันสำหรับผู้สูงอายุ

๓. การลดความเหลื่อมล้ำทางสังคม

๓.๑ การยกระดับรายได้และสร้างโอกาสในการประกอบอาชีพ มุ่งเน้นการเพิ่มผลิตภาพแรงงานโดยสนับสนุนให้แรงงานมีโอกาสเข้าถึงการเรียนรู้และพัฒนาทักษะฝีมือแรงงานอย่างมีมาตรฐาน ปรับโครงสร้างค่าจ้างแรงงานให้ชัดเจนและสะท้อนทักษะฝีมือแรงงานอย่างแท้จริง เร่งผลักดันให้การใช้ระบบมาตรฐานคุณวุฒิวิชาชีพและมาตรฐานฝีมือแรงงานในทางปฏิบัติอย่างเป็นรูปธรรม นอกจากนี้ เพิ่มผลิตภาพทางการผลิตของเกษตรกรรายย่อย โดยสนับสนุนการวิจัยและพัฒนา และการผลิตทางการเกษตรที่สอดคล้องกับพื้นที่สร้างหลักประกันรายได้แทนการอุดหนุนด้านราคาสินค้าเกษตร ลดต้นทุนทางการเกษตรโดยสนับสนุนปัจจัยการผลิต

๓.๒ การจัดบริการทางสังคมให้ทุกคนตามสิทธิขั้นพื้นฐาน และเน้นการสร้างภูมิคุ้มกันระดับปัจเจก โดย

๑) พัฒนาระบบบริการสาธารณสุขให้มีคุณภาพและมีช่องทางการเข้าถึงอย่างหลากหลายโดยเฉพาะระบบบริการสาธารณสุขและการศึกษาขั้นพื้นฐาน สวัสดิการสังคม และกระบวนการยุติธรรม

๒) สนับสนุนการจัดหาที่อยู่อาศัยของผู้มีรายได้น้อยและการเข้าถึงระบบสาธารณสุขไปรษณีย์กำหนดเป็นนโยบายที่อยู่อาศัยแห่งชาติและเมืองน่าอยู่ พัฒนาโครงการที่อยู่อาศัยแก้ปัญหาชุมชนแออัดในเมืองโดยดำเนินการร่วมกับภาคธุรกิจเอกชน และ ๑) การจัดรูปแบบสวัสดิการพื้นฐานที่จำเป็นและเหมาะสมตามกลุ่มเป้าหมาย (Customized Welfare) ที่คำนึงถึงฐานะทางเศรษฐกิจและสังคมที่แตกต่างกัน โดยมีแนวทางการรับภาระค่าใช้จ่ายร่วมกัน (Cost Sharing)

๓.๓ การสร้างความเสมอภาคในการเข้าถึงทรัพยากร โดยปฏิรูปที่ดินเพื่อการเกษตรสนับสนุนให้เกษตรกรรายย่อยที่ไร้ที่ดินทำกินและยากจนได้มีที่ดินเป็นของตนเองหรือมีสิทธิทำกินในที่ดินปฏิรูประบบการบริหารจัดการน้ำอย่างเป็นระบบและเข้าถึงพื้นที่เป้าหมายได้อย่างแท้จริงด้วยการผลักดัน พระราชบัญญัติทรัพยากรน้ำ พ.ศ. และบูรณาการแผนงานและงบประมาณร่วมกันของหน่วยงาน และสร้างกระบวนการมีส่วนร่วม รวมทั้งปรับโครงสร้างภาษีที่เป็นธรรม เช่น ภาษีที่ดินและสิ่งปลูกสร้าง ภาษีมรดก และภาษีสิ่งแวดล้อม เป็นต้น

๓.๔ การเข้าถึงกระบวนการยุติธรรมอย่างเสมอภาค การคุ้มครองสิทธิขั้นพื้นฐาน และการเข้าถึงกระบวนการยุติธรรมอย่างเท่าเทียม โดยการเสริมศักยภาพและความเข้มแข็งด้านกฎหมายให้แก่ประชาชน รวมทั้งการปรับปรุงและบังคับใช้กฎหมายเพื่อลดปัญหาความเหลื่อมล้ำ เช่น กฎหมายป่าชุมชน กฎหมายภาษีมรดก กฎหมายที่ดิน เป็นต้น

๔. การรองรับการเชื่อมโยงภูมิภาคและความเป็นเมือง

๔.๑ การลงทุนด้านโครงสร้างพื้นฐานและสิ่งอำนวยความสะดวกของเมือง เตรียมความพร้อมรองรับความเป็นเมือง ทั้งด้านการบริหารจัดการด้านผังเมือง ด้านสาธารณูปโภค สาธารณูปการ ระบบคมนาคมขนส่ง ระบบบริหารจัดการสิ่งแวดล้อม ระบบการศึกษา และระบบสาธารณสุขที่ได้มาตรฐาน มีคุณภาพ และเพียงพอต่อความต้องการของคนในเมือง รวมทั้งเสริมสร้างความสามารถในการบริหารจัดการเมือง ตามระดับการพัฒนา

๔.๒ การพัฒนาด้านการขนส่งและโลจิสติกส์เชื่อมโยงกับเพื่อนบ้าน ส่งเสริมและเร่งรัดการพัฒนา ระบบการบริหารจัดการโลจิสติกส์ของประเทศ เพื่อเพิ่มความสามารถในการแข่งขันของประเทศทั้งด้านการค้า การลงทุน และการบริการ โดยคำนึงถึงการเป็นมิตรต่อสิ่งแวดล้อม (Green Logistics) สนับสนุนให้เกิดความร่วมมือในห่วงโซ่อุปทาน และปรับปรุงกฎหมาย กฎระเบียบ รวมทั้งปรับลดกระบวนการด้านอำนวยความสะดวกทางการค้า ขนส่ง และโลจิสติกส์ ให้มีความสะดวกและมีประสิทธิภาพต่อภาคธุรกิจอย่างแท้จริง

๔.๓ การส่งเสริมการลงทุน การค้าชายแดน และการจัดตั้งเขตพัฒนาเศรษฐกิจพิเศษให้ความสำคัญกับนโยบายส่งเสริมการลงทุนและการค้าชายแดน เพื่อดึงดูดให้นักลงทุนในภูมิภาคเข้ามาลงทุน ในไทยและประเทศเพื่อนบ้าน รวมทั้งส่งเสริมการจัดตั้งเขตพัฒนาเศรษฐกิจพิเศษในพื้นที่ชายแดนโดยให้ความสำคัญกับการลงทุนโครงสร้างพื้นฐาน การส่งเสริมการลงทุนและสิทธิประโยชน์การบริหารจัดการแรงงานต่างด้าว และการให้บริการจุดเดียวเบ็ดเสร็จ เพื่อช่วยอำนวยความสะดวกด้านการค้าชายแดนและการผ่านแดน ระหว่างไทยกับประเทศในภูมิภาคมากขึ้น

๕. การสร้างความเจริญเติบโตทางเศรษฐกิจและสังคมอย่างเป็นมิตรกับสิ่งแวดล้อม

๕.๑ การรักษาทุนทางธรรมชาติเพื่อการเติบโตสีเขียว ใช้ประโยชน์จากทุนธรรมชาติโดยคำนึงถึงขีดจำกัดและศักยภาพในการฟื้นตัว ปกป้องรักษาทรัพยากรป่าไม้ โดยสนธิกำลังของทุกภาคส่วนนาระบบสารสนเทศมาใช้ในการบริหารจัดการ บังคับใช้กฎหมายอย่างมีประสิทธิภาพและเป็นธรรม เพิ่มพื้นที่ป่าไม้ โดยส่งเสริมการปลูกไม้มีค่าทางเศรษฐกิจระยะยาว อนุรักษ์และใช้ประโยชน์ความหลากหลายทางชีวภาพอย่างยั่งยืนและแบ่งปันผลประโยชน์อย่างเป็นธรรม รวมทั้งผลักดันแนวทางการประเมินมูลค่าของระบบนิเวศและการสร้างรายได้จากการอนุรักษ์ จัดสรรที่ดินให้แก่ผู้ยากไร้ กระจายการถือครองที่ดิน จัดทำฐานข้อมูลที่ดินเพื่อการบริหารจัดการอย่างเป็นระบบ การจัดเก็บภาษีที่ดินในอัตราก้าวหน้า กำหนดเพดานการถือครองที่ดินที่เหมาะสม และกำหนดมาตรการป้องกันการถือครองที่ดินของคนต่างชาติ บริหารจัดการน้ำเพื่อให้เกิดความยั่งยืน บูรณาการระหว่างหน่วยงานอย่างเป็นระบบ สร้างศูนย์ข้อมูลทรัพยากรน้ำ จัดตั้งองค์กรบริหารจัดการน้ำในระดับพื้นที่ เช่น คณะกรรมการลุ่มน้ำ และองค์กรผู้ใช้น้ำ คุ้มครองทรัพยากรทางทะเลและชายฝั่ง ลดความขัดแย้งเชิงนโยบายระหว่างการพัฒนาโครงสร้างพื้นฐาน การท่องเที่ยว การประมง และวิถีชีวิตของชุมชน บริหารจัดการแร่โดยกำหนดปริมาณที่เหมาะสมในการนำแร่มาใช้ประโยชน์ คำนึงถึงความจำเป็นและมูลค่า ในอนาคต บังคับใช้มาตรการควบคุมผลกระทบจากการทำเหมืองแร่ที่ก่อมลพิษต่อสภาพแวดล้อมและสุขภาพอนามัยของประชาชน

๕.๒ การส่งเสริมการบริโภคที่เป็นมิตรกับสิ่งแวดล้อม สร้างระบบหมุนเวียนวัสดุที่ใช้แล้วที่มีประสิทธิภาพ ขับเคลื่อนสู่ชุมชนหรือสังคมที่ปราศจากขยะ (Zero Waste Society) ผ่านมาตรการต่างๆ เช่น การปฏิรูประบบภาษีและค่าธรรมเนียมเพื่อสิ่งแวดล้อม การศึกษาเพื่อสิ่งแวดล้อม มาตรฐานและฉลากสินค้า เป็นต้น

๕.๓ การส่งเสริมการผลิต การลงทุน และการสร้างงานสีเขียว เพื่อยกระดับประเทศสู่เศรษฐกิจและสังคมที่เป็นมิตรกับสิ่งแวดล้อม พัฒนากลยุทธ์อุตสาหกรรมสีเขียว ส่งเสริมผู้ประกอบการให้สามารถปรับระบบห่วงโซ่อุปทานหรือห่วงโซ่คุณค่าที่เป็นมิตรกับสิ่งแวดล้อม (Green Supply Chain/Green Value Chain) ส่งเสริมการทำการเกษตรกรรมยั่งยืน รวมทั้งส่งเสริมภาคบริการที่มีผลกระทบต่อสิ่งแวดล้อมน้อย เพื่อให้ประเทศไทยมีศักยภาพให้มีความท้าทายมากขึ้นในการขับเคลื่อนเศรษฐกิจ

๕.๔ การจัดการมลพิษและรักษาคุณภาพสิ่งแวดล้อม ด้วยการเร่งรัดการควบคุมมลพิษทั้งทางอากาศ ชยะ น้ำเสีย และของเสียอันตราย ที่เกิดจากการผลิตและบริโภค เพื่อสร้างคุณภาพสิ่งแวดล้อมที่ดีให้กับประชาชน เร่งรัดแก้ไขปัญหามลพิษทางอากาศเป็นลำดับแรก โดยส่งเสริมให้เกิดกลไกการคัดแยกขยะเพื่อนำกลับมาใช้ใหม่ให้มากที่สุด เร่งกำจัดขยะมูลฝอยตกค้างสะสมในสถานที่กำจัดในพื้นที่วิกฤต สร้างรูปแบบ การจัดการขยะมูลฝอยและของเสียอันตรายที่เหมาะสม เน้นการแปรรูปเป็นพลังงาน สร้างวินัยของคนในชาติ มุ่งสู่ การจัดการที่ยั่งยืน โดยให้ความรู้แก่ประชาชน และการบังคับใช้กฎหมาย

๕.๕ การพัฒนาความร่วมมือด้านสิ่งแวดล้อมระหว่างประเทศ ผลักดันการจัดทำแผนแม่บทการบริหารจัดการทรัพยากรธรรมชาติและสิ่งแวดล้อมของอาเซียน หาแนวทางความร่วมมือกับอาเซียนและอนุภูมิภาคกลุ่มน้ำโขงในประเด็นการขนส่งข้ามพรมแดน การเคลื่อนย้ายแรงงาน การบริหารจัดการพลังงานและการบริหารจัดการทรัพยากรธรรมชาติ

๕.๖ การเพิ่มขีดความสามารถในการปรับตัวเพื่อรองรับการเปลี่ยนแปลงสภาพภูมิอากาศและการบริหารจัดการเพื่อลดความเสี่ยงด้านภัยพิบัติ เพิ่มขีดความสามารถในการรับมือและปรับตัวต่อการเปลี่ยนแปลงสภาพภูมิอากาศ เพิ่มศักยภาพในการลดการปล่อยก๊าซเรือนกระจกให้กับทุกภาคส่วน ส่งเสริม การวิจัยและพัฒนาทางวิทยาศาสตร์ เทคโนโลยี และนวัตกรรมเพื่อลดผลกระทบและปรับตัวต่อการ เปลี่ยนแปลงสภาพภูมิอากาศ พัฒนาระบบฐานข้อมูลและระบบการเตือนภัย ตลอดจนส่งเสริมความร่วมมือ ระหว่างประเทศด้านการเปลี่ยนแปลงสภาพภูมิอากาศและภัยพิบัติทางธรรมชาติ ให้ความสำคัญกับการป้องกัน น้ำท่วม วางแผนป้องกันเมืองและพื้นที่ชายฝั่ง พัฒนาเมืองที่สามารถปรับตัวและยืดหยุ่นต่อการเปลี่ยนแปลง สภาพภูมิอากาศ (**Climate Resilience City**) การให้บริการของระบบนิเวศ ส่งเสริมการลงทุน ของภาคเอกชนในการรับมือภัยพิบัติโดยสร้างแนวป้องกันตามธรรมชาติ และการจัดทำแผนธุรกิจต่อเนื่อง รวมทั้งการพัฒนาระบบการจัดการภัยพิบัติให้มีประสิทธิภาพพร้อมรองรับแนวโน้มการเกิดภัยพิบัติที่รุนแรงใน อนาคต

๖. การบริหารราชการแผ่นดินที่มีประสิทธิภาพ

๖.๑ การสร้างความโปร่งใสในทุกขั้นตอนของการปฏิบัติราชการ โดยให้มีช่องทางให้ทุกภาคส่วน สามารถเข้าถึง เข้าตรวจสอบข้อมูลของภาคราชการและร้องเรียนได้ เช่น ข้อมูลการประกวดราคาจัดซื้อจัดจ้าง โครงการของทางราชการ ข้อมูลการประมูลโครงการ ผู้ชนะการประมูลและราคาปิดประมูลข้อมูล ความก้าวหน้าตามกระบวนการยุติธรรม เช่น คดีที่ไม่ดำเนินการตามหลักธรรมาภิบาล คดีทุจริตคอร์รัปชัน และคดีที่ประชาชนให้ความสนใจในแต่ละยุคสมัย ฯลฯ

๖.๒ การพัฒนาบุคลากรภาครัฐให้มีความเป็นมืออาชีพและเพียงพอต่อการขับเคลื่อนภารกิจภาครัฐ ร่วมกับภาคเอกชนและภาคประชาสังคมที่เปลี่ยนแปลงไป เพื่อให้ระบบราชการเล็กกะทัดรัดแต่มีความ คล่องตัวและมีประสิทธิภาพสูง

๖.๓ การสร้างรูปแบบการพัฒนา องค์กรปกครองส่วนท้องถิ่น ให้เหมาะสม สามารถรับมือการเปลี่ยนแปลงทางด้านเศรษฐกิจ สังคมและสิ่งแวดล้อม รวมทั้งเป็นแกนหลักในการประสานเครือข่ายและเชื่อมโยงภาคส่วนต่างๆ ในระดับพื้นที่ได้อย่างมีประสิทธิภาพ

๖.๔ การสร้างระบบตรวจสอบ ติดตามและประเมินผลที่มีประสิทธิภาพ สร้างผลงานที่มีคุณภาพ รวดเร็วและน่าเชื่อถือ สามารถเป็นเครื่องมือให้กับคณะรัฐมนตรีประกอบการตัดสินใจในเชิงนโยบายได้ โดยเฉพาะอย่างยิ่งการติดตามประเมินผลโครงการใหญ่ๆ ที่มีการใช้จ่ายงบประมาณเป็นจำนวนมากและเป็นโครงการที่มีผลกระทบในวงกว้าง

๑.๓ แผนพัฒนาภาค/แผนพัฒนากลุ่มจังหวัด/แผนพัฒนาจังหวัด

ยุทธศาสตร์กลุ่มจังหวัดภาคตะวันออกเฉียงเหนือตอนล่าง ที่ ๒

(อุบลราชธานี ศรีสะเกษ ยโสธร อำนาจเจริญ)

วิสัยทัศน์

“ข้าวหอมมะลิเป็นเลิศ การท่องเที่ยวและการค้าชายแดนได้มาตรฐานสากล”

พันธกิจ

๑. พัฒนาคุณภาพการผลิตตามมาตรฐาน GAP และเพิ่มมูลค่าผลิตภัณฑ์ เพิ่มช่องทางการตลาดข้าวหอมมะลิคุณภาพดี
๒. พัฒนาและพัฒนาแหล่งท่องเที่ยวให้มีศักยภาพ และพัฒนาทักษะบุคลากร ส่งเสริมการประชาสัมพันธ์และการตลาดให้ได้มาตรฐาน
๓. เสริมสร้างความเข้มแข็งเครือข่ายวิสาหกิจชุมชน ผู้ประกอบการและเครือข่ายพันธมิตรธุรกิจการค้าชายแดน ทั้งด้านการบริหารจัดการ และพัฒนาระบบโลจิสติกส์เพื่อเศรษฐกิจเชิงสร้างสรรค์

เป้าประสงค์รวม

๑. เพิ่มผลผลิตให้ได้ตามมาตรฐาน และสร้างมูลค่าผลิตภัณฑ์ด้วยการแปรรูป เพิ่มช่องทางการตลาดทั้งในและต่างประเทศ ข้าวหอมมะลิคุณภาพดี
๒. พัฒนาคุณภาพแหล่งท่องเที่ยวที่มีศักยภาพให้ได้มาตรฐานและเสริมสร้างการบริหารจัดการการมีส่วนร่วมขององค์กรปกครองส่วนท้องถิ่นและชุมชนในแหล่งท่องเที่ยว
๓. สร้างเครือข่ายการค้ากลุ่มจังหวัดเพื่อเพิ่มมูลค่าการค้าชายแดนด้วยระบบโลจิสติกส์ (Logistics) ที่มีประสิทธิภาพ

ตัวชี้วัด/ค่าเป้าหมาย

๑. ร้อยละของจำนวนแปลง / ฟาร์มที่ได้รับใบรับรองมาตรฐาน GAP ข้าวหอมมะลิ เป้าหมายรวม ๔ ปี ร้อยละ ๙๐
๒. ร้อยละที่เพิ่มขึ้นของรายได้จากการท่องเที่ยว เป้าหมายรวม ๔ ปี ร้อยละ ๒๐ ภาคการเกษตรเพิ่มขึ้นร้อยละ ๓ ต่อปี
๓. มูลค่าการค้าชายแดนเพิ่มขึ้น เป้าหมายรวม ๔ ปี ร้อยละ ๒๐
๔. อัตราการขยายตัวของเศรษฐกิจกลุ่มจังหวัดภาคตะวันออกเฉียงเหนือตอนล่าง ๒ เป้าหมายรวม ๔ ปี ร้อยละ ๘
๕. มูลค่าผลิตภัณฑ์มวลรวมจังหวัด (GPP) ภาคการเกษตรเพิ่มขึ้น เป้าหมายรวม ๔ ปี ร้อยละ ๑๒
๖. ผลิตภัณฑ์มวลรวมของกลุ่มจังหวัดภาคตะวันออกเฉียงเหนือตอนล่าง ๒ เป้าหมายรวม ๔ ปี ร้อยละ ๑๒

ประเด็นยุทธศาสตร์

กลุ่มจังหวัดภาคตะวันออกเฉียงเหนือตอนล่าง ๒ ได้กำหนดประเด็นยุทธศาสตร์การพัฒนากลุ่มจังหวัด ฯ เพื่อให้บรรลุวิสัยทัศน์ ๓ ประเด็นยุทธศาสตร์ ดังนี้

ประเด็นยุทธศาสตร์ที่ ๑ การพัฒนาคุณภาพและเพิ่มมูลค่าข้าวหอมมะลิสู่ความต้องการของตลาด เป้าประสงค์

๑. เพิ่มผลผลิตและพัฒนาคุณภาพกระบวนการผลิตข้าวหอมมะลิคุณภาพดีตามมาตรฐาน GAP
๒. พัฒนาคุณภาพกระบวนการแปรรูปตามมาตรฐาน เพื่อสร้างมูลค่าเพิ่มให้ผลิตภัณฑ์จากการแปรรูปข้าวหอมมะลิคุณภาพดี
๓. พัฒนาและเพิ่มช่องทางการตลาดข้าวหอมมะลิและผลิตภัณฑ์จากข้าวหอมมะลิคุณภาพดี

ตัวชี้ วัด/ค่าเป้าหมาย

๑. ร้อยละของจำนวนแปลง/ฟาร์มที่ได้รับใบรับรองมาตรฐาน GAP ข้าวหอมมะลิต่อจำนวนแปลง/ฟาร์มที่ได้รับการตรวจจากกระทรวงเกษตรฯ เป้าหมายรวม ร้อยละ ๙๐
๒. ร้อยละที่เพิ่มขึ้นของมูลค่าข้าวหอมมะลิของกลุ่มจังหวัด เป้าหมายรวม ๔ ปี ร้อยละ ๘
๓. มูลค่าผลิตภัณฑ์มวลรวมกลุ่มจังหวัดภาคการเกษตรเพิ่มขึ้นเป้าหมายรวม ร้อยละ ๑๒

กลยุทธ์/แนวทางการพัฒนา

๑. พัฒนาประสิทธิภาพกระบวนการผลิตข้าวหอมมะลิคุณภาพมาตรฐาน
๒. ส่งเสริมเครือข่ายผู้ผลิต ผู้ประกอบการแปรรูปและผลิตภัณฑ์ข้าวหอมมะลิคุณภาพดี
๓. เพิ่มช่องทางการตลาดข้าวหอมมะลิคุณภาพดี
๔. สร้างและพัฒนาตราสินค้า บรรจุกัญชี ระบบสารสนเทศด้านการผลิตและการตลาด

ประเด็นยุทธศาสตร์ที่ ๒ พัฒนาคุณภาพการท่องเที่ยวให้ได้ระดับมาตรฐานและยั่งยืน

เป้าประสงค์

๑. พัฒนาแหล่งท่องเที่ยวที่มีศักยภาพในกลุ่มจังหวัดให้มีคุณภาพและได้มาตรฐานสากล
๒. เสริมสร้างความเข้มแข็งในการบริหารจัดการและพัฒนาการท่องเที่ยวอย่างยั่งยืน
๓. สนับสนุนการพัฒนาบริการและการบริหารจัดการของเครือข่ายการท่องเที่ยวที่มีศักยภาพ
๔. ส่งเสริมการประชาสัมพันธ์และพัฒนาการตลาด

ตัวชี้ วัด/ค่าเป้าหมาย

๑. ร้อยละที่เพิ่มขึ้นของรายได้จากการท่องเที่ยว เป้าหมายรวม ๔ ปี ร้อยละ ๒๐
๒. ระดับความสำเร็จของการพัฒนาคุณภาพแหล่งท่องเที่ยวของกลุ่มจังหวัด เป้าหมายรวม ๔ ปี จังหวัดละ ๔ แห่ง

กลยุทธ์/แนวทางการพัฒนา

๑. พัฒนาแหล่งท่องเที่ยวที่มีศักยภาพในกลุ่มจังหวัดให้มีคุณภาพและได้มาตรฐานสากล
๒. เสริมสร้างความเข้มแข็งในการบริหารจัดการและพัฒนาการท่องเที่ยวอย่างยั่งยืน
๓. สนับสนุนการพัฒนาบริการและการบริหารจัดการของเครือข่ายการท่องเที่ยวที่มีศักยภาพ
๔. ส่งเสริมการประชาสัมพันธ์และพัฒนาการตลาดท่องเที่ยว และส่งเสริมการพัฒนาสินค้าผลิตภัณฑ์

ชุมชนเพื่อการท่องเที่ยว

ประเด็นยุทธศาสตร์ที่ ๓ พัฒนาระบบสนับสนุนการบริหารจัดการธุรกิจการค้าและเพิ่มมูลค่า

การค้าชายแดนครบวงจรและได้มาตรฐานสากล

เป้าประสงค์

๑. เสริมสร้างความเข้มแข็งของเครือข่ายวิสาหกิจชุมชนและผู้ประกอบการเศรษฐกิจเชิงสร้างสรรค์
๒. เสริมสร้างเครือข่ายพันธมิตรทางการค้าการลงทุน ในกลุ่มจังหวัดและประเทศเพื่อนบ้าน
๓. ศึกษาและพัฒนาระบบการให้บริการโลจิสติกส์ (Logistics) เพื่อสนับสนุนการค้า
๔. เสริมสร้างศักยภาพการแข่งขันของกลุ่มจังหวัด รองรับประชาคมอาเซียน

ตัวชี้ วัด/ค่าเป้าหมาย

๑. ร้อยละที่เพิ่มขึ้นของมูลค่าการค้าชายแดน เป้าหมายรวม ร้อยละ ๒๐
๒. ร้อยละที่เพิ่มขึ้นของมูลค่าการจำหน่ายผลิตภัณฑ์ OTOP ค่าเป้าหมายรวม ร้อยละ ๒๐

กลยุทธ์/แนวทางการพัฒนา

๑. เสริมสร้างความเข้มแข็งของเครือข่ายวิสาหกิจชุมชนและผู้ประกอบการเศรษฐกิจเชิงสร้างสรรค์
๒. เสริมสร้างเครือข่ายพันธมิตรทางการค้า การลงทุนในกลุ่มจังหวัดและประเทศเพื่อนบ้าน
๓. การศึกษาวิจัยและการพัฒนาระบบผลิตและส่งออก (Logistics) เพื่อสนับสนุนธุรกิจการค้า
๔. การเตรียมความพร้อมและเสริมสร้างศักยภาพในการเข้าสู่ประชาคมอาเซียน
๕. พัฒนาด้านการค้าชายแดนให้มีมาตรฐานรองรับการค้าการลงทุนระหว่างประเทศ
๖. พัฒนาศักยภาพแรงงานฝีมือแรงงาน เพิ่มผลิตภาพแรงงานรองรับประชาคมอาเซียน

แผนพัฒนาจังหวัดศรีสะเกษ (พ.ศ. ๒๕๕๗ – ๒๕๖๐) (ฉบับทบทวนปี ๒๕๖๐)

วิสัยทัศน์

“ประตูการค้าและการท่องเที่ยวสู่อารยธรรมขอมโบราณ ดินแดนเกษตรปลอดภัยได้มาตรฐาน”

พันธกิจ

๑. ส่งเสริมการค้า การลงทุน และการท่องเที่ยวเกี่ยวกับกลุ่มประเทศอาเซียน
๒. เสริมสร้างสินค้าเกษตรปลอดภัยและได้มาตรฐาน รวมถึงการเพิ่มมูลค่าอุตสาหกรรมแปรรูปสินค้า

เกษตร

๓. ส่งเสริมสุขภาวะ การศึกษา การกีฬาและเพิ่มความรุ่มร้อนของพื้นที่สีเขียว
๔. สร้างความมั่นคง ความเป็นระเบียบ และความสงบเรียบร้อยของบ้านเมือง
๕. บูรณาการการทำงานของทุกภาคส่วน เพื่อขับเคลื่อนยุทธศาสตร์จังหวัดให้บรรลุผลสัมฤทธิ์

เป้าประสงค์รวม

๑. มูลค่าการค้า การลงทุน และรายได้จากการท่องเที่ยวเพิ่มขึ้นอย่างต่อเนื่อง
๒. ผลผลิตด้านการเกษตรและอุตสาหกรรมแปรรูปสินค้าเกษตรมีความปลอดภัยได้มาตรฐานเพิ่มขึ้น
๓. ประชาชนอาศัยในสภาพแวดล้อมที่เหมาะสม มีพื้นที่สีเขียวที่รุ่มร้อน ผู้คนมีคุณภาพชีวิตที่ดี มีความมั่นคงและความปลอดภัยในชีวิตและทรัพย์สิน ผลสัมฤทธิ์ทางการศึกษาและการกีฬาเพิ่มขึ้น
๔. ชุมชนและสังคมมีระเบียบ มีความสงบเรียบร้อยและมีความมั่นคง

ประเด็นยุทธศาสตร์

- | | |
|------|--|
| ประเ | ประเด็นยุทธศาสตร์ที่ ๑ การยกระดับเศรษฐกิจให้พึ่งตนเองและแข่งขันได้ |
| ป | ประเด็นยุทธศาสตร์ที่ ๒ การเสริมสร้างความคุ้มกันทางสังคมและคุณภาพชีวิตที่ดี |
| ประเ | ประเด็นยุทธศาสตร์ที่ ๓ การพัฒนาโครงสร้างพื้นฐาน ทวีพยากรธรรมชาติและสิ่งแวดล้อม |
| ประเ | ประเด็นยุทธศาสตร์ที่ ๔ การเสริมสร้างความมั่นคงและการรักษาความสงบเรียบร้อย |

๒. ยุทธศาสตร์ขององค์กรปกครองส่วนท้องถิ่น

๒.๑ วิสัยทัศน์

“อีเขื่อน่าอยู่ ส่งเสริมความรู้ พัฒนาเศรษฐกิจ ยกระดับชีวิตให้มีความสุข”

พันธกิจ (Mission)

๑. จัดให้มีและบำรุงรักษาทางบก ทางน้ำ และสาธารณูปโภคพื้นฐานให้กับประชาชน
๒. ส่งเสริมการศึกษา
๓. ส่งเสริมการรักษาทรัพยากรธรรมชาติและสิ่งแวดล้อมให้คงอยู่ และพัฒนาแหล่งท่องเที่ยว
๔. ส่งเสริมการอนุรักษ์ ประเพณีและวัฒนธรรมอันดีงามของท้องถิ่น
๕. ส่งเสริมการประกอบอาชีพของประชาชน
๖. ส่งเสริมการใช้ภูมิปัญญาท้องถิ่น และพัฒนาฝีมือแรงงาน
๗. ส่งเสริมให้ประชาชนมีสุขภาพและอนามัยที่แข็งแรงสมบูรณ์
๘. ป้องกันและแก้ไขปัญหาเสพติด ผู้มีอิทธิพล

๒.๒ ยุทธศาสตร์

- ยุทธศาสตร์ที่ ๑ การพัฒนาด้านโครงสร้างพื้นฐาน
- ยุทธศาสตร์ที่ ๒ การพัฒนาด้านส่งเสริมคุณภาพชีวิต
- ยุทธศาสตร์ที่ ๓ การพัฒนาด้านเศรษฐกิจฐานรากตามแนวปรัชญาเศรษฐกิจพอเพียง
- ยุทธศาสตร์ที่ ๔ การพัฒนาด้านศาสนา ด้านศิลปวัฒนธรรม จารีตประเพณี และภูมิปัญญาท้องถิ่น
- ยุทธศาสตร์ที่ ๕ การพัฒนาด้านสิ่งแวดล้อม
- ยุทธศาสตร์ที่ ๖ การพัฒนาการจัดระเบียบชุมชน/สังคม และรักษาความสงบเรียบร้อย
- ยุทธศาสตร์ที่ ๗ การพัฒนาการบริหารจัดการองค์กรปกครองส่วนท้องถิ่น และการดำเนินการตามนโยบาย

ยุทธศาสตร์ที่ ๑ การพัฒนาด้านโครงสร้างพื้นฐาน

แนวทางการพัฒนา

๑. การพัฒนาการคมนาคมและขนส่ง
๒. การพัฒนาการสาธารณูปโภคและสาธารณูปการต่างๆ
๓. การพัฒนาแหล่งน้ำ

เป้าประสงค์ เชิงยุทธศาสตร์	ตัวชี้วัด/ค่า เป้าหมาย	ค่าเป้าหมาย					กลยุทธ์
		พ.ศ.๒๕๖๑	พ.ศ. ๒๕๖๒	พ.ศ. ๒๕๖๓	พ.ศ. ๒๕๖๔	พ.ศ. ๒๕๖๑-๒๕๖๔	
การพัฒนาด้านโครงสร้างพื้นฐาน							
๑. การพัฒนาด้าน โครงสร้างพื้นฐาน ครอบคลุมทั้งตำบล	จำนวนโครงการที่ ได้รับการปรับปรุง ซ่อมแซมได้ มาตรฐาน	๑๒ แห่ง	๑๒ แห่ง	๑๒ แห่ง	๑๒ แห่ง	๑๒ แห่ง	จัดให้มีและ บำรุงรักษา ทางบก ทาง น้ำ และ สาธารณูปโภค พื้นฐานให้กับ ประชาชน

ยุทธศาสตร์ที่ ๒ การพัฒนาด้านส่งเสริมคุณภาพชีวิต

แนวทางการพัฒนา

๑. การพัฒนางานสวัสดิการสังคม
๒. การพัฒนางานการศึกษา
๓. การพัฒนาด้านสาธารณสุข

เป้าประสงค์ เชิงยุทธศาสตร์	ตัวชี้วัด/ค่า เป้าหมาย	ค่าเป้าหมาย					กลยุทธ์
		พ.ศ. ๒๕๖๑	พ.ศ. ๒๕๖๒	พ.ศ. ๒๕๖๓	พ.ศ. ๒๕๖๔	พ.ศ. ๒๕๖๑-๒๕๖๔	
การพัฒนาด้านส่งเสริมคุณภาพชีวิต							
๑. ประชาชนมี สุขภาพและ คุณภาพชีวิตที่ดี พึ่งพาตนเองได้ ตามหลักปรัชญา เศรษฐกิจพอเพียง	อัตราการเจ็บป่วย และตายจากโรค เรื้อรังของประชาชน ในตำบลอีเซ ลดลง	ร้อยละ ๑	ร้อยละ ๑	ร้อยละ ๑	ร้อยละ ๑	< ร้อยละ ๑	ส่งเสริมให้ ประชาชนมี สุขภาพและ อนามัยที่ แข็งแรง สมบูรณ์
๒. เด็กและเยาวชน ได้รับการศึกษา อย่างทั่วถึง มี คุณภาพ	ร้อยละของผล สัมฤทธิ์ทางการเรียน สูงกว่าร้อยละ ๕๐	>ร้อยละ ๕๐	>ร้อยละ ๕๐	>ร้อยละ ๕๐	>ร้อยละ ๕๐	>ร้อยละ ๕๐	ส่งเสริม การศึกษา

ยุทธศาสตร์ที่ ๓ การพัฒนาด้านเศรษฐกิจฐานรากตามแนวปรัชญาเศรษฐกิจพอเพียง

แนวทางการพัฒนา

1. เพิ่มศักยภาพการผลิตเกษตรกรรมหลักและการส่งเสริมเกษตร
2. การส่งเสริมอาชีพเพื่อเพิ่มรายได้

เป้าประสงค์เชิงยุทธศาสตร์	ตัวชี้วัด/ค่าเป้าหมาย	ค่าเป้าหมาย					กลยุทธ์
		พ.ศ. ๒๕๖๑	พ.ศ. ๒๕๖๒	พ.ศ. ๒๕๖๓	พ.ศ. ๒๕๖๔	พ.ศ. ๒๕๖๑-๒๕๖๔	
การพัฒนาด้านเศรษฐกิจฐานรากตามแนวปรัชญาเศรษฐกิจพอเพียง							
๑. ประชาชนมีอาชีพและรายได้เพิ่มขึ้น	ร้อยละครัวเรือนที่มีรายได้เพิ่มขึ้น	ร้อยละ ๑	ร้อยละ ๒	ร้อยละ ๓	ร้อยละ ๔	> ร้อยละ ๔	ส่งเสริมการประกอบอาชีพของประชาชน
๒. ประชาชนได้รับการเพิ่มศักยภาพตามหลักปรัชญาเศรษฐกิจพอเพียง	จำนวนโครงการ/กิจกรรมการเพิ่มศักยภาพให้กับประชาชน	๒ โครงการ/ กิจกรรม	๒ โครงการ/ กิจกรรม	๒ โครงการ/ กิจกรรม	๒ โครงการ/ กิจกรรม	๒ โครงการ/ กิจกรรม	ส่งเสริมการใช้ภูมิปัญญาท้องถิ่นและพัฒนาฝีมือแรงงาน

ยุทธศาสตร์ที่ ๔ การพัฒนาด้านศาสนา ด้านศิลปวัฒนธรรม จารีตประเพณี และภูมิปัญญาท้องถิ่น

แนวทางการพัฒนา

๑. การส่งเสริมทำนุบำรุงพุทธศาสนา
๒. การส่งเสริมการอนุรักษ์ศิลปวัฒนธรรม จารีตประเพณี และภูมิปัญญาท้องถิ่น
๓. การส่งเสริมคุณธรรม จริยธรรม อันดีงามของคนในท้องถิ่น

เป้าประสงค์เชิงยุทธศาสตร์	ตัวชี้วัด/ค่าเป้าหมาย	ค่าเป้าหมาย					กลยุทธ์
		พ.ศ. ๒๕๖๑	พ.ศ. ๒๕๖๒	พ.ศ. ๒๕๖๓	พ.ศ. ๒๕๖๔	พ.ศ. ๒๕๖๑-๒๕๖๔	
การพัฒนาด้านศาสนา ด้านศิลปวัฒนธรรม จารีตประเพณี และภูมิปัญญาท้องถิ่น							
๑. ประชาชนได้ร่วมทำนุบำรุงพุทธศาสนา และวัฒนธรรมประเพณี	ร้อยละผู้เข้าร่วมกิจกรรม	ร้อยละ ๒	ร้อยละ ๓	ร้อยละ ๔	ร้อยละ ๕	ร้อยละ ๕	ส่งเสริมการประกอบอาชีพของประชาชน

ยุทธศาสตร์ที่ ๕ การพัฒนาด้านสิ่งแวดล้อม

แนวทางการพัฒนา

๑. การส่งเสริมการอนุรักษ์ทรัพยากรธรรมชาติและสิ่งแวดล้อม
๒. การปรับปรุงภูมิทัศน์แหล่งธรรมชาติเพื่อการพักผ่อนหย่อนใจและการท่องเที่ยว
๓. การสนับสนุนงานด้านการกีฬาและนันทนาการ

เป้าประสงค์ เชิงยุทธศาสตร์	ตัวชี้วัด/ค่า เป้าหมาย	ค่าเป้าหมาย					กลยุทธ์
		พ.ศ. ๒๕๖๑	พ.ศ. ๒๕๖๒	พ.ศ. ๒๕๖๓	พ.ศ. ๒๕๖๔	พ.ศ. ๒๕๖๑-๒๕๖๔	
การพัฒนาด้านสิ่งแวดล้อม							
๑. ทรัพยากรธรรมชาติและสิ่งแวดล้อมมีความอุดมสมบูรณ์	จำนวนกิจกรรมการส่งเสริมอนุรักษ์ทรัพยากรธรรมชาติ	๒ โครงการ/ กิจกรรม	๒ โครงการ/ กิจกรรม	๒ โครงการ/ กิจกรรม	๒ โครงการ/ กิจกรรม	๒ โครงการ/ กิจกรรม	ส่งเสริมการรักษาทรัพยากรธรรมชาติและสิ่งแวดล้อมให้คงอยู่ และพัฒนาแหล่งท่องเที่ยว

ยุทธศาสตร์ที่ ๖ การพัฒนาการจัดระเบียบชุมชน/สังคม และรักษาความ

สงบเรียบร้อย

แนวทางการพัฒนา

๑. การป้องกันและบรรเทาสาธารณภัยและการรักษาความสงบเรียบร้อยและความปลอดภัยในชีวิตและทรัพย์สิน
๒. การส่งเสริมประชาธิปไตย ความเสมอภาค สิทธิเสรีภาพของประชาชนในการพัฒนาท้องถิ่น
๓. การพัฒนาการป้องกันและแก้ไขปัญหาเสพติด
๔. การสร้างความเข้มแข็งแก่ชุมชน

เป้าประสงค์ เชิงยุทธศาสตร์	ตัวชี้วัด/ค่า เป้าหมาย	ค่าเป้าหมาย					กลยุทธ์
		พ.ศ. ๒๕๖๑	พ.ศ. ๒๕๖๒	พ.ศ. ๒๕๖๓	พ.ศ. ๒๕๖๔	พ.ศ. ๒๕๖๑-๒๕๖๔	
การพัฒนาการจัดระเบียบชุมชน/สังคม และรักษาความสงบเรียบร้อย							
๑. ประชาชนตำบล อีเซมมีความความปลอดภัยในชีวิตและทรัพย์สิน	ร้อยละการจับกุมผู้กระทำความผิดในแต่ละกลุ่มที่เกิดขึ้น	ระดับ ๕	ระดับ ๕	ระดับ ๕	ระดับ ๕	ระดับ ๕	ป้องกันและแก้ไขปัญหายาเสพติด ผู้มีอิทธิพล

ยุทธศาสตร์ที่ ๗ การพัฒนาการบริหารจัดการองค์ประกอบส่วนท้องถิ่น และการดำเนินตามนโยบาย

แนวทางการพัฒนา

๑. การพัฒนางานบริหารจัดการและการดำเนินตามนโยบายรัฐบาล

เป้าประสงค์ เชิงยุทธศาสตร์	ตัวชี้วัด/ค่า เป้าหมาย	ค่าเป้าหมาย					กลยุทธ์
		พ.ศ. ๒๕๖๑	พ.ศ. ๒๕๖๒	พ.ศ. ๒๕๖๓	พ.ศ. ๒๕๖๔	พ.ศ. ๒๕๖๑-๒๕๖๔	
การพัฒนาการบริหารจัดการองค์ประกอบส่วนท้องถิ่นและการดำเนินตามนโยบาย							
๑. ประชาชนมีความพึงพอใจในการรับบริการขององค์ประกอบส่วนท้องถิ่น	ร้อยละการประเมินความพึงพอใจ	ระดับ ๖	ระดับ ๖	ระดับ ๖	ระดับ ๖	ระดับ ๖	จัดให้มีและบำรุงรักษาทางบก ทางน้ำ และสาธารณูปโภค พื้นฐานให้กับประชาชน

๓. การวิเคราะห์เพื่อพัฒนาท้องถิ่น

๓.๑ การวิเคราะห์กรอบการจัดทำยุทธศาสตร์ขององค์ประกอบส่วนท้องถิ่น

ตารางแสดงการวิเคราะห์ SWOT สถานการณ์และแนวโน้มในการพัฒนาท้องถิ่น

<u>จุดแข็ง (Strengths: S)</u>	<u>จุดอ่อน (Weaknesses: W)</u>
<p>1. พื้นที่การปกครองในเขตองค์การบริหารส่วนตำบล อีเขมมีพื้นที่ไม่มาก ทำให้ง่ายแก่การบริหารจัดการ</p> <p>2. ราษฎรในชุมชนมีการพึ่งพาอาศัย เกื้อกูลซึ่งกันและกัน</p> <p>๓. ชุมชนมีวัฒนธรรม ประเพณี วิถีชีวิต และภูมิปัญญาท้องถิ่นที่เป็นเอกลักษณ์ของตนเอง</p> <p>๔. พื้นที่เป็นที่ราบลุ่ม มีลำน้ำห้วยทับทันไหลผ่านทำให้มีความอุดมสมบูรณ์ของทรัพยากรธรรมชาติ</p> <p>๕. มีวัดเป็นศูนย์รวมจิตใจและการร่วมทำกิจกรรมของประชาชน</p>	<p>๑. องค์การบริหารส่วนตำบลอีเขมมีขนาดเล็ก รายได้น้อยงบประมาณมีจำกัด</p> <p>๒. พนักงานและเจ้าหน้าที่มีน้อยไม่พอกับปริมาณงาน และภาระหน้าที่ที่รับผิดชอบ</p> <p>๓. บุคลากรบางส่วนยังขาดความรู้ ความเข้าใจ ในกฎระเบียบ และข้อปฏิบัติต่างๆ</p> <p>๔. เครื่องมือ และอุปกรณ์ ไม่พอกับเจ้าหน้าที่ทำให้ การปฏิบัติงานล่าช้า</p> <p>๕. มีการอพยพแรงงานไปทำงานในต่างพื้นที่</p> <p>๖. ประชาชนไม่ตระหนักในการดูแล ทรัพยากรธรรมชาติและสิ่งแวดล้อม</p>

โอกาส (Opportunities: O)	ปัญหาอุปสรรคหรือข้อจำกัด (Threats : T)
<p>๑. พระราชบัญญัติกำหนดแผนและขั้นตอนการกระจายอำนาจให้แก่องค์กรปกครองส่วนท้องถิ่น พ.ศ.2542 กำหนดให้องค์กรปกครองส่วนท้องถิ่น มีอำนาจหน้าที่ ในการจัดระบบบริการสาธารณะเพื่อประโยชน์ของประชาชนในท้องถิ่น โดยที่หน่วยงานราชการส่วนกลางและส่วนภูมิภาคส่งเสริมและสนับสนุนการถ่ายโอนภารกิจให้แก่องค์กรปกครองส่วนท้องถิ่น</p> <p>๒. รัฐบาลมีนโยบายสนับสนุนการกระจายอำนาจการบริหารให้ท้องถิ่นดำเนินการเอง ตามที่กฎหมายและระเบียบกำหนด</p> <p>๓. รัฐบาลสนับสนุนให้แต่ละท้องถิ่นมีบทบาทในการอนุรักษ์ ฟื้นฟู เผยแพร่ และถ่ายทอดวัฒนธรรม ประเพณีและภูมิปัญญาท้องถิ่นมากขึ้น</p> <p>๔. รัฐบาลมีนโยบายในการกระตุ้นเศรษฐกิจทำให้เกิดการสร้างงานในชุมชนมากขึ้น</p> <p>๕. พระราชบัญญัติการศึกษาแห่งชาติ พ.ศ. 2542 สนับสนุนให้มีการจัดการศึกษาที่สอดคล้องกับความต้องการของประชาชนในท้องถิ่นอย่างเท่าเทียมและทั่วถึง</p> <p>๖. รัฐบาลมีนโยบายและให้ความสำคัญในการป้องกันและแก้ไขปัญหาทรัพยากรธรรมชาติและ สิ่งแวดล้อม</p> <p>๗. รัฐบาลมีนโยบายส่งเสริมและสนับสนุน “โครงการเศรษฐกิจพอเพียง” ตามแนวพระราชดำรัส ของพระบาทสมเด็จพระเจ้าอยู่หัว ฯ</p> <p>๘. รัฐบาลมีนโยบายให้ความสำคัญกับการป้องกันและแก้ไขปัญหา ยาเสพติด</p>	<p>๑. ประชาชนถูกเอารัดเอาเปรียบจากพ่อค้า/นายทุน ในการขายสินค้าทางการเกษตร</p> <p>๒. สถานะการทางการเมืองส่งผลต่อการพัฒนาท้องถิ่น</p> <p>๓. ชุมชนและประชาชนขาดการร่วมมือในการพัฒนาท้องถิ่น</p> <p>๔. ความทันสมัยและค่านิยมประชาชนเปลี่ยนไป ทำให้ประชาชนในท้องถิ่นลี้มรากฐานทางวัฒนธรรมที่มีอยู่ และหันไปนิยมวัฒนธรรมการบริโภคมากขึ้น</p> <p>๕. เกิดภัยธรรมชาติที่รุนแรงและมีความถี่เพิ่มมากขึ้น</p> <p>๖. มีปัญหาการแพร่ระบาดของยาเสพติดและเป็นเส้นทางลำเลียงยาเสพติดสู่ภูมิภาคอื่น</p>

๓.๒ การประเมินสถานการณ์สภาพแวดล้อมภายนอกที่เกี่ยวข้อง ปัจจัยและสถานการณ์การเปลี่ยนแปลงที่มีผลต่อการพัฒนา

๑. การขาดข้อมูลที่เชื่อถือได้ในการวางแผนจำเป็นต้องอาศัยข้อมูลต่าง ๆ เพื่อนำมาพิจารณากำหนดจุดมุ่งหมายและกิจการต่าง ๆ ที่จะดำเนินงาน แต่ถ้าขณะที่มีการวางแผนนั้น กลุ่มทำงานได้ข้อมูลที่มาจากแหล่งที่เชื่อถือไม่ได้ จะทำให้การวางแผนงานนั้น เกิดการผิดพลาด ฉะนั้น ข้อมูลนับว่าเป็นปัจจัยสำคัญในการกำหนดแผนงานเป็นอย่างยิ่ง

๒. การวางแผนเป็นกระบวนการมองไปข้างหน้า ถ้าผู้บริหารมีแนวโน้มที่จะทำงานในเชิงรับมากกว่าเชิงรุก เขาจะไม่สามารถทำการวางแผนที่ดีได้เลย ฉะนั้น ผู้วางแผนจะต้องเป็นบุคคลที่มีความคิดริเริ่มและเป็นคนที่มีความกระตือรือร้นจะได้สามารถมองหามาตรการประเมินและติดตาม แผนที่วางไว้ได้อย่างเหมาะสมและเข้าใจการดำเนินงานตามแผนอย่างถูกต้อง

๓. การวางแผนเป็นกระบวนการที่ต้องใช้เวลาและสิ้นเปลืองค่าใช้จ่าย การวางแผนอาจจะทำให้การปฏิบัติการบางกรณีล่าช้าไปได้ แต่ก็เป็นความจริงว่า ถ้าเราไม่ใช้เวลาในการวางแผนอย่างพอเพียงแล้ว แผนที่กำหนดขึ้นอาจจะกลายเป็นแผนที่ใช้ไม่ได้ จึงกล่าวได้ว่า การวางแผนเกี่ยวข้องกับการใช้เวลาและค่าใช้จ่ายในการรวบรวมการวิเคราะห์ สารสนเทศและการประเมินทางเลือกต่าง ๆ ดังนั้น ถ้าการเสียเวลาสิ้นเปลืองแล้ว ผลของแผนที่จะออกมาดีนั้น ย่อมเป็นไปได้

๔. การดำเนินการภายในองค์กรที่เข้มงวดเกินไปในเรื่องต่าง ๆ จะเป็นอุปสรรคในการนำความคิดริเริ่มและแนวความคิดใหม่ ๆ เข้ามาสู่องค์กร ฉะนั้นผู้วางแผนจำเป็นต้องมีการยืดหยุ่นการดำเนินการในบางกรณีบ้าง ซึ่งจะนำผลดีมาสู่องค์กร

๕. การต่อต้านการเปลี่ยนแปลงเป็นอีกปัจจัยหนึ่งที่เป็นข้อจำกัดในการวางแผน บางครั้งเหตุการณ์ต่าง ๆ ที่เกิดขึ้นในองค์กรธุรกิจต่าง ๆ ทั่วโลกเป็นผลกระทบต่อเนื่องมาจากความผันผวนทางเศรษฐกิจ สังคม และการเมือง ฉะนั้นผู้วางแผนไม่สามารถยอมรับเรื่องราวต่าง ๆ ที่อาจเกิดขึ้นได้ อาจจะไปสู่การต่อต้านจากกลุ่มคนงานและทัศนคติเช่นนี้จะส่งผลกระทบต่อกระบวนการวางแผนที่เกิดขึ้นขาดประสิทธิภาพ

๖. ประสิทธิภาพในการวางแผนอาจมีข้อจำกัดมาจากปัจจัยภายนอกที่ไม่สามารถควบคุมได้เพราะปัจจัยภายนอกบางอย่างยากแก่การทำนายและคาดการณ์ เช่นการเกิดสงคราม การควบคุมของรัฐบาล หรือภัยธรรมชาติต่าง ๆ ซึ่งสิ่งเหล่านี้ผู้วางแผนไม่สามารถควบคุมได้ก็อาจทำให้การดำเนินงานตามแผนประสบปัญหายุ่งยากได้

จุดยืนทางยุทธศาสตร์ (Positioning) ขององค์การบริหารส่วนตำบลอีเซ

การกำหนดตำแหน่งจุดยืนทางยุทธศาสตร์ (Positioning) ขององค์การบริหารส่วนตำบลอีเซ กำหนดตามแผนพัฒนากลุ่มจังหวัดภาคตะวันออกเฉียงเหนือตอนล่าง ๒ **อุบลราชธานี ศรีสะเกษ ยโสธร อำนาจเจริญ** ควรเน้นการเพื่อส่งเสริมการท่องเที่ยวและเพิ่มขีดความสามารถในการผลิตของกลุ่มจังหวัด ขยายฐานการลงทุนไปสู่ประเทศเพื่อนบ้าน โดยมีประเด็นยุทธศาสตร์ ดังนี้

ประเด็นยุทธศาสตร์

ประเด็นยุทธศาสตร์ที่ ๑ : การผลิตและแปรรูปสินค้าเกษตร

โดยมียุทธศาสตร์ประกอบด้วย

๑. ปรับโครงสร้างและสร้างหุ้นส่วนการผลิตกับประเทศเพื่อนบ้าน

ประเด็นยุทธศาสตร์ที่ ๒ : การท่องเที่ยวและบริการ

โดยมียุทธศาสตร์ประกอบด้วย

๑. สร้างหุ้นส่วนการท่องเที่ยวและบริการกับประเทศเพื่อนบ้าน

ประเด็นยุทธศาสตร์ที่ ๓ : พัฒนาสินค้า OTOP

3.3 ความเชื่อมโยงยุทธศาสตร์การพัฒนาจังหวัดกับยุทธศาสตร์การพัฒนาขององค์กรปกครองส่วนท้องถิ่น

โครงสร้างความเชื่อมโยงแผนยุทธศาสตร์การพัฒนา องค์การบริหารส่วนตำบลอิเซ พ.ศ. 256๑ – 256๔

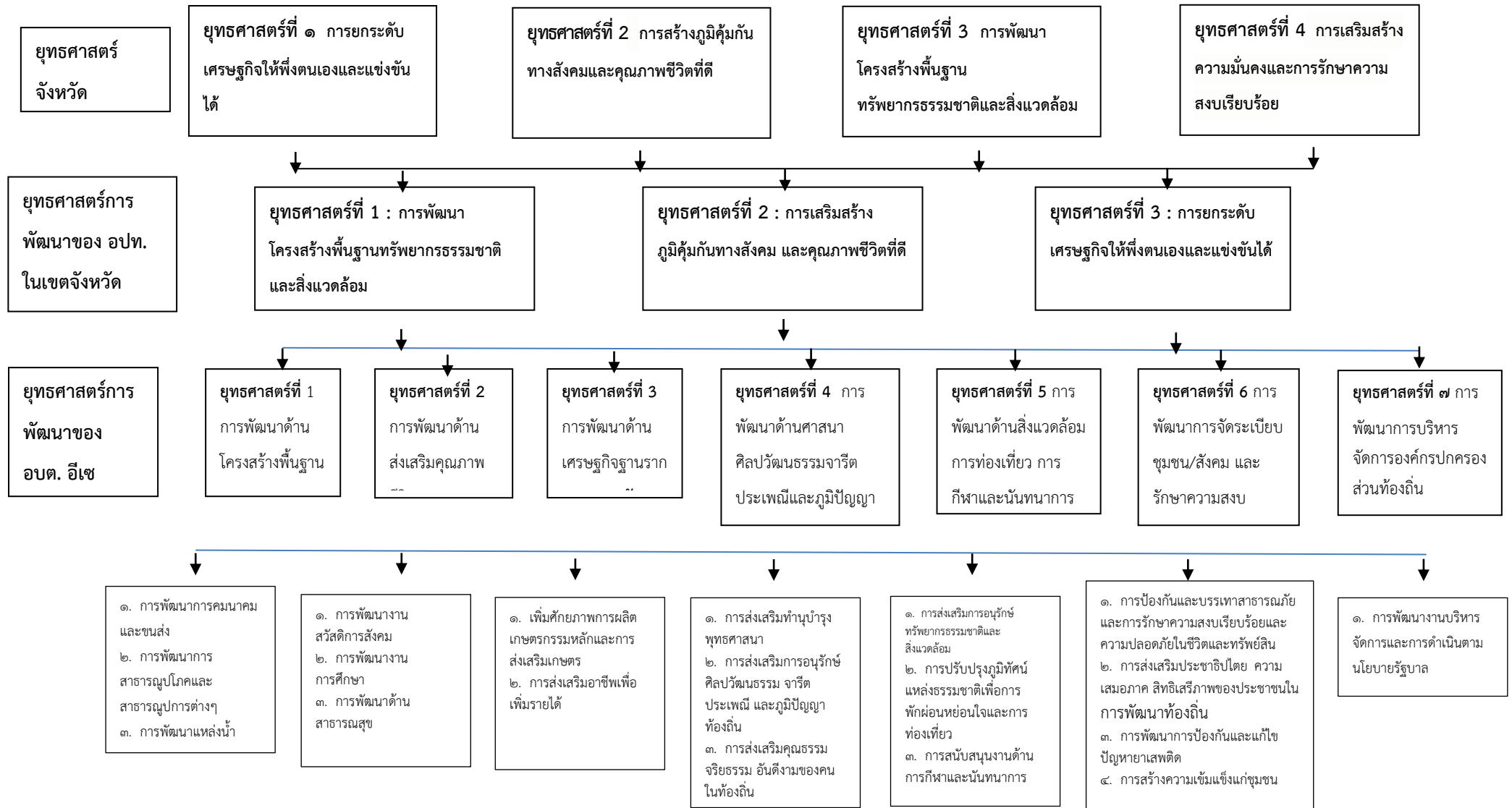



๓.๔ แผนผังยุทธศาสตร์ (strategic map)

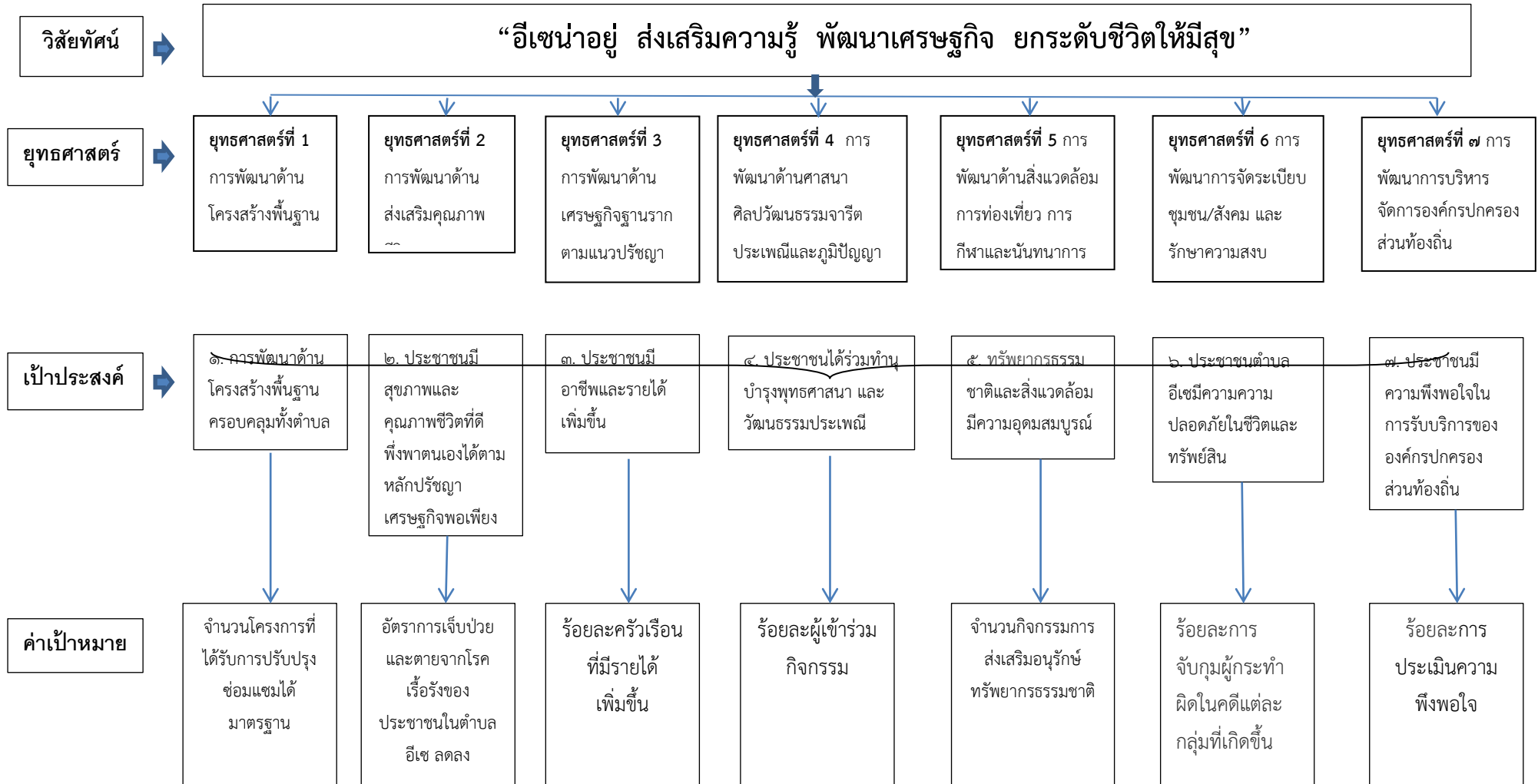

๓.๕ รายละเอียดยุทธศาสตร์

แบบ ยท.๐๓

ความเชื่อมโยงกับ ยุทธศาสตร์ จังหวัด	ยุทธศาสตร์ อปท.ในเขต จังหวัด	ยุทธศาสตร์ อปท.	เป้าประสงค์	ตัวชี้วัด ผลผลิต/ โครงการ	ค่าเป้าหมาย				ความก้าวหน้า ของเป้าหมาย	กลยุทธ์	ผลผลิต/ โครงการ	หน่วยงาน รับผิดชอบหลัก	หน่วย สนับสนุน
					๒๕๖๑	๒๕๖๒	๒๕๖๓	๒๕๖๔					
การพัฒนาโครงสร้าง พื้นฐาน ทรัพยากรธรรมชาติและ สิ่งแวดล้อม	การพัฒนา โครงสร้างพื้นฐาน ทรัพยากรธรรมชาติและ สิ่งแวดล้อม	การพัฒนา ด้านโครงสร้าง พื้นฐาน	การพัฒนาด้าน โครงสร้างพื้นฐาน ครอบคลุมทั้งตำบล	จำนวนโครงการที่ ได้รับการปรับปรุง ซ่อมแซมได้ มาตรฐาน	๑๒	๑๒	๑๒	๑๒	๑๒ หมู่บ้าน	๑. การพัฒนาการ คมนาคมและขนส่ง ๒. การพัฒนาการ สาธารณูปโภคและ สาธารณูปการ ต่างๆ ๓. การพัฒนา แหล่งน้ำ	- ถนนลาดยาง - ถนนคอนกรีต - ถนนหินคลุก - ถนนดิน	- กองช่าง	- อบจ. - กรมส่งเสริม - กรมทางหลวง - กรมทางหลวง ชนบท
การสร้างภูมิคุ้มกัน ทางสังคมและ คุณภาพชีวิตที่ดี	การเสริมสร้าง ภูมิคุ้มกันทางสังคม และคุณภาพชีวิตที่ ดี	การพัฒนา ด้านส่งเสริม คุณภาพชีวิต	ประชาชนมีสุขภาพ และ คุณภาพชีวิตที่ดี พึ่งพาตนเองได้ ตามหลักปรัชญา เศรษฐกิจพอเพียง	อัตราการเจ็บป่วย และตายจากโรค เรื้อรังของ ประชาชนในตำบล ไอเซ ลดลง	ร้อยละ ๑	ร้อยละ ๑	ร้อยละ ๑	ร้อยละ ๑	< ร้อยละ ๑	๑. การพัฒนางาน สวัสดิการสังคม ๒. การพัฒนางาน การศึกษา ๓. การพัฒนาด้าน สาธารณสุข	- โครงการศูนย์กู้ ชีพฉุกเฉิน ๑๖๖๙ - โครงการแจก เบี้ยยังชีพ ผู้สูงอายุ, ผู้ พิการ, ผู้ป่วย เอดส์	- กองสวัสดิการสังคม และสงเคราะห์ - สำนักงานปลัดฯ	- กรมพัฒนา สังคมฯ - รพ.สต. - รพ. ในพื้นที่
การยกระดับเศรษฐกิจ ให้พึ่งตนเองและ แข่งขันได้	การยกระดับ เศรษฐกิจให้ พึ่งตนเองและ แข่งขันได้	การพัฒนา ด้านเศรษฐกิจ ฐานรากตาม แนวปรัชญา เศรษฐกิจ พอเพียง	ประชาชนมีอาชีพ และรายได้เพิ่มขึ้น	ร้อยละครัวเรือนที่มี รายได้เพิ่มขึ้น	ร้อยละ ๑	ร้อยละ ๒	ร้อยละ ๓	ร้อยละ ๔	> ร้อยละ ๔	๑. เพิ่มศักยภาพ การผลิต เกษตรกรรวมหลัก และการส่งเสริม เกษตรกร ๒. การส่งเสริม อาชีพเพื่อเพิ่ม รายได้	- โครงการ ส่งเสริมการ ดำเนินการตาม หลักปรัชญา เศรษฐกิจ พอเพียง - โครงการ สนับสนุนการ ดำเนินการของ กลุ่มต่างๆ เช่น	- กองสวัสดิการสังคม และสงเคราะห์ - สำนักงานปลัดฯ	- เกษตรอำเภอ, จังหวัด - พัฒนาชุมชน อำเภอ, จังหวัด

											เลี้ยงเป็ด เลี้ยง วัว ฯลฯ		
--	--	--	--	--	--	--	--	--	--	--	------------------------------	--	--

ความเชื่อมโยงกับ ยุทธศาสตร์ จังหวัด	ยุทธศาสตร์ อปท.ในเขต จังหวัด	ยุทธศาสตร์ อปท.	เป้าประสงค์	ตัวชี้วัด ผลผลิต/ โครงการ	ค่าเป้าหมาย				ความก้าวหน้า ของเป้าหมาย	กลยุทธ์	ผลผลิต/ โครงการ	หน่วยงาน รับผิดชอบหลัก	หน่วย สนับสนุน
					๒๕๖๑	๒๕๖๒	๒๕๖๓	๒๕๖๔					
การพัฒนาโครงสร้าง พื้นฐาน ทรัพยากรธรรมชาติ และสิ่งแวดล้อม	การพัฒนา โครงสร้างพื้นฐาน ทรัพยากรธรรมชาติ และสิ่งแวดล้อม	การพัฒนาด้าน ศาสนา ศิลปวัฒนธรรม จารีตประเพณี และภูมิปัญญา ท้องถิ่น	ประชาชนได้ร่วม ทำนุบำรุงพุทธ ศาสนา และ วัฒนธรรมประเพณี	ร้อยละผู้เข้าร่วม กิจกรรม	ร้อยละ ๒	ร้อยละ ๓	ร้อยละ ๔	ร้อยละ ๕	๑๒ หมู่บ้าน	๑. การส่งเสริมทำ บุญพุทธศาสนา ๒. การส่งเสริมการ อนุรักษ์ศิลปวัฒนธรรม จารีตประเพณี และภูมิ ปัญญาท้องถิ่น ๓. การส่งเสริม คุณธรรม จริยธรรม อัน ดีงามของคนในท้องถิ่น	- ถนนลาดยาง - ถนนคอนกรีต - ถนนหินคลุก - ถนนดิน	- กองช่าง	- อบจ. - กรมส่งเสริมฯ - กรมทางหลวง - กรมทางหลวง ชนบท
การสร้างภูมิคุ้มกัน ทางสังคมและ คุณภาพชีวิตที่ดี	การพัฒนา โครงสร้างพื้นฐาน ทรัพยากรธรรมชาติ และสิ่งแวดล้อม	การพัฒนาด้าน สิ่งแวดล้อม การท่องเที่ยว การกีฬาและ นันทนาการ	ทรัพยากรธรรม ชาติและ สิ่งแวดล้อมมีความ อุดมสมบูรณ์	จำนวนกิจกรรมการ ส่งเสริมอนุรักษ์ ทรัพยากรธรรมชาติ	๒ โครงการ/ กิจกรรม	๒ โครงการ/ กิจกรรม	๒ โครงการ/ กิจกรรม	๒ โครงการ/ กิจกรรม	> ๒ โครงการ/ กิจกรรม	๑. การส่งเสริมการ อนุรักษ์ ทรัพยากรธรรมชาติและ สิ่งแวดล้อม ๒. การปรับปรุงภูมิ ทัศน์แหล่งธรรมชาติ เพื่อการพักผ่อนหย่อน ใจและการท่องเที่ยว ๓. การสนับสนุนงาน ด้านการกีฬาและ นันทนาการ	- โครงการ ป้องกันและ รักษาป่าชุมชน โนนใหญ่ - โครงการสนอง ตามแนวทาง พระราชดำริฯ	- สำนักงานปลัดฯ	- อำเภอโพธิ์ศรี สุวรรณ - ป่าไม้จังหวัด
การเสริมสร้างความ มั่นคงและการรักษา ความสงบเรียบร้อย	การเสริมสร้าง ภูมิคุ้มกันทางสังคม และคุณภาพชีวิตที่ ดี	การพัฒนาการ จัดระเบียบ ชุมชน/สังคม และรักษา ความสงบ เรียบร้อย	ประชาชนตำบล อี เสม็ดมีความ ปลอดภัยในชีวิต และทรัพย์สิน	ร้อยละการจับกุม ผู้กระทำความผิด แต่ละกลุ่มที่เกิดขึ้น	ระดับ ๕	ระดับ ๕	ระดับ ๕	ระดับ ๕	< ระดับ ๕	๑. การป้องกันและ บรรเทาสาธารณภัยและ การรักษาความสงบ เรียบร้อยและความ ปลอดภัยในชีวิตและ ทรัพย์สิน ๒. การ ส่งเสริมประชาธิปไตย ความเสมอภาค สิทธิ เสรีภาพของประชาชน ในการพัฒนาท้องถิ่น ๓. การพัฒนาการ ป้องกันและแก้ไขปัญห ยาเสพติด ๔. การสร้างความ เข้มแข็งแก่ชุมชน	- โครงการสาย ตรวจร่วมของ อปพร., ตำรวจ บ้าน, สภ.โพธิ์ศรี สุวรรณ - โครงการ ป้องกันภัยและ ลดอุบัติเหตุทาง ถนนในช่วง เทศกาลต่างๆ	- สำนักงานปลัดฯ	- อำเภอโพธิ์ศรี สุวรรณ - สภ. โพธิ์ศรี สุวรรณ - ปก จังหวัด
การเสริมสร้างความ	การเสริมสร้าง	การพัฒนาการ	ประชาชนมีความ	ร้อยละการประเมิน	ระดับ ๖	ระดับ ๖	ระดับ ๖	ระดับ ๖	> ระดับ ๖	๑. การพัฒนางาน	- โครงการ	- สำนักงานปลัดฯ	- กรมส่งเสริมฯ

มั่นคงและการรักษา ความสงบเรียบร้อย	ภูมิคุ้มกันทางสังคม และคุณภาพชีวิตที่ ดี	บริหารจัดการ องค์กร ปกครองส่วน ท้องถิ่น	พึงพอใจในการรับ บริการขององค์กร ปกครองส่วน ท้องถิ่น	ความพึงพอใจ						บริหารจัดการและ การดำเนินงานตาม นโยบายรัฐบาล	พัฒนาศักยภาพ ผู้บริหาร ส.อบต. เจ้าหน้าที่ ท้องถิ่น ผู้นำ ชุมชน ฯ		
---------------------------------------	--	--	--	-------------	--	--	--	--	--	--	--	--	--

ส่วนที่ ๔ การนำแผนพัฒนาท้องถิ่นสู่ปฏิบัติการปฏิบัติ

๑. ยุทธศาสตร์การพัฒนาและแผนงาน

ที่	ยุทธศาสตร์	ด้าน	แผนงาน	หน่วยงาน รับผิดชอบหลัก	หน่วยงาน สนับสนุน
๑	การพัฒนาด้านโครงสร้างพื้นฐาน	การเศรษฐกิจ	- แผนงาน อุตสาหกรรมและการ โยธา - แผนงานเคหะและ ชุมชน	กองช่าง อบต.อีเซ	- กรมทางหลวง - อบจ.
๒	การพัฒนาด้านส่งเสริมคุณภาพชีวิต	บริการชุมชนและสังคม	- แผนงานการศึกษา - แผนงาน สาธารณสุข - แผนงานสังคม สงเคราะห์	สำนักงานปลัด อบต. กองสวัสดิการสังคมฯ กองการศึกษาฯ	- รพ.สต.อีเซ - รพ.โพธิ์ศรี- สุวรรณ - พัฒนาสังคม จังหวัดศรีสะเกษ
๓	การพัฒนาด้านเศรษฐกิจฐานรากตามแนวปรัชญาเศรษฐกิจพอเพียง	การเศรษฐกิจ	- แผนงานสร้างความ เข้มแข็งชุมชน - แผนงานการเกษตร	สำนักงานปลัด อบต. กองสวัสดิการสังคมฯ	- เกษตรอำเภอ
๔	การพัฒนาด้านศาสนา ศิลปวัฒนธรรมจารีตประเพณีและภูมิปัญญาท้องถิ่น	บริการชุมชนและสังคม	- แผนงานการศาสนา วัฒนธรรมและ นันทนาการ	กองการศึกษาฯ สำนักงานปลัด อบต.	- วัฒนธรรม อำเภอ - วัฒนธรรม จังหวัด
๕	การพัฒนาด้านสิ่งแวดล้อม การท่องเที่ยว การกีฬาและนันทนาการ	การเศรษฐกิจ	- แผนงานการศาสนา วัฒนธรรมและ นันทนาการ	กองการศึกษาฯ สำนักงานปลัด อบต.	- กกท. - ร.ร. ในพื้นที่ ตำบลอีเซ
๖	พัฒนาการจัดการระเบียบชุมชน/สังคม และรักษาความสงบเรียบร้อย	บริหารทั่วไป	- แผนงานการรักษา ความสงบเรียบร้อย	สำนักงานปลัด อบต.	- ปกครองอำเภอ - สภ. โพธิ์ศรีฯ
๗	พัฒนาการบริหารจัดการองค์กรปกครองส่วนท้องถิ่น	บริหารทั่วไป	- แผนงานบริหารงาน ทั่วไป	สำนักงานปลัด อบต.	- กรมส่งเสริมการ ปกครองท้องถิ่น

รายละเอียดโครงการพัฒนา
แผนพัฒนาท้องถิ่นสี่ปี (พ.ศ.๒๕๖๑-๒๕๖๔)
สำหรับ องค์กรปกครองส่วนท้องถิ่นดำเนินการ
องค์การบริหารส่วนตำบลอิเซ

ก. ยุทธศาสตร์จังหวัดที่ ๓ การพัฒนาโครงสร้างพื้นฐาน ทรัพยากรธรรมชาติและสิ่งแวดล้อม

ข. ยุทธศาสตร์การพัฒนาขององค์กรปกครองส่วนท้องถิ่นในเขตจังหวัด ที่ ๑ การพัฒนาโครงสร้างพื้นฐานทรัพยากรธรรมชาติและสิ่งแวดล้อม

๑. ยุทธศาสตร์ การพัฒนาด้านโครงสร้างพื้นฐาน

๑.๑ การพัฒนาการคมนาคมและขนส่ง

ที่	โครงการ/กิจกรรม	วัตถุประสงค์	เป้าหมาย (ผลผลิตของโครงการ)	งบประมาณและที่ผ่านมา				ตัวชี้วัด (KPI) (ร้อยละ)	ผลที่คาดว่าจะ ได้รับ	หน่วยงานที่ รับผิดชอบ
				๒๕๖๑ (บาท)	๒๕๖๒ (บาท)	๒๕๖๓ (บาท)	๒๕๖๔ (บาท)			
๑	ก่อสร้างถนน คสล.จากบ้านนางปราณี ไปวัดเก่าบ้านแสง หมู่ที่ ๑	เพื่อให้การสัญจรไปมา สะดวกยิ่งขึ้น	ขนาดกว้าง ๕.๐๐ ม. ยาว ๔๐๐ ม. หน้า ๐.๑๕ ม.	๕๕๔,๐๐๐	๕๕๔,๐๐๐	-	-	ความยาวถนน	การคมนาคมสะดวก มากยิ่งขึ้น	กองช่างและ หน่วยงานที่เกี่ยวข้อง
๒	ก่อสร้างถนน คสล.จากบ้านนางวร ไป คลองส่งน้ำเก่าบ้านแสง หมู่ที่ ๑	เพื่อให้การสัญจรไปมา สะดวกยิ่งขึ้น	ขนาดกว้าง ๔.๐๐ ม. ยาว ๒๐๐ ม. หน้า ๐.๑๕ ม.	๒๒๑,๖๐๐	๒๒๑,๖๐๐	-	-	ความยาวถนน	การคมนาคมสะดวก มากยิ่งขึ้น	กองช่างและ หน่วยงานที่เกี่ยวข้อง
๓	ขยายไหล่ทางจากบ้านแสง หมู่ที่ ๑ ถึง บ้านหนองจระ หมู่ที่ ๑๐	เพื่อให้การสัญจรไปมา สะดวกยิ่งขึ้น	ขนาดกว้างข้างละ ๕๐ ซม. ยาว ๓,๐๐๐ ม.	๕๙๐,๐๐๐	๘๙๐,๐๐๐	๕๙๐,๐๐๐	๕๙๐,๐๐๐	ความยาวถนน	การคมนาคมสะดวก มากยิ่งขึ้น	กองช่างและ หน่วยงานที่เกี่ยวข้อง
๔	ก่อสร้างถนน คสล.รอบหนองเบบ บ้านแสง หมู่ที่ ๑	เพื่อให้การสัญจรไปมา สะดวกยิ่งขึ้น	ขนาดกว้าง ๕.๐๐ ม. ยาว ๘๐๐ ม. หน้า ๐.๑๕ ม.	๔๐๐,๐๐๐	๔๐๐,๐๐๐	๔๐๐,๐๐๐	๔๐๐,๐๐๐	ความยาวถนน	การคมนาคมสะดวก มากยิ่งขึ้น	กองช่างและ หน่วยงานที่เกี่ยวข้อง
๕	ก่อสร้างถนน คสล.ทิศตะวันตกโรงเรียน เบญจคามฯถึงอ่างบ้านแสง หมู่ที่ ๑	เพื่อให้การสัญจรไปมา สะดวกยิ่งขึ้น	ขนาดกว้าง ๕.๐๐ ม.	๕๐๐,๐๐๐	๕๐๐,๐๐๐	-	-	ความยาวถนน	การคมนาคมสะดวก มากยิ่งขึ้น	กองช่างและ หน่วยงานที่เกี่ยวข้อง
๖	ก่อสร้างถนน คสล. จากบ้านพระหมู่ที่ ๒ ถึง หมู่ที่ ๘ บ้านห้องเปือย	เพื่อให้การสัญจรไปมา สะดวกยิ่งขึ้น	ขนาดกว้าง ๕.๐๐ ม. ยาว ๗๐๐ ม. หน้า ๐.๑๕ ม.	๕๑๖,๒๕๐	๕๑๖,๒๕๐	-	-	ความยาวถนน	การคมนาคมสะดวก มากยิ่งขึ้น	กองช่างและ หน่วยงานที่เกี่ยวข้อง
๗	ก่อสร้างถนน คสล. จากบ้านพระ หมู่ที่ ๒ - บ้านหนองฮู หมู่ที่ ๓	เพื่อให้การสัญจรไปมา สะดวกยิ่งขึ้น	ขนาดกว้าง ๕.๐๐ ม. ยาว ๗๐๐ ม. หน้า ๐.๑๕ ม.	๕๒๐,๐๐๐	๕๒๐,๐๐๐	๕๒๐,๐๐๐	๕๒๐,๐๐๐	ความยาวถนน	การคมนาคมสะดวก มากยิ่งขึ้น	กองช่างและ หน่วยงานที่เกี่ยวข้อง
๘	ปรับปรุงถนนดินจากบ้านนางประไพ วงศ์โพธิ์ (หมู่ที่ ๒ บ้านพระ) ถึง บ้านห้องเปือย หมู่ที่ ๘	เพื่อให้การสัญจรไปมา สะดวกยิ่งขึ้น	ขนาดกว้าง ๕.๐๐ ม. ยาว ๑,๒๐๐ ม. หน้า ๐.๑๕ ม.	๒๔๐,๐๐๐	๒๔๐,๐๐๐	-	-	ความยาวถนน	การคมนาคมสะดวก มากยิ่งขึ้น	กองช่างและ หน่วยงานที่เกี่ยวข้อง

ที่	โครงการ/กิจกรรม	วัตถุประสงค์	เป้าหมาย (ผลผลิตของโครงการ)	งบประมาณและที่ผ่านมา				ตัวชี้วัด (KPI) (ร้อยละ)	ผลที่คาดว่าจะได้รับ	หน่วยงานที่รับผิดชอบ
				๒๕๖๑ (บาท)	๒๕๖๒ (บาท)	๒๕๖๓ (บาท)	๒๕๖๔ (บาท)			
๙	ก่อสร้างถนนหินคลุกบริเวณสองฝั่งคลองส่งน้ำบ้านพระ หมู่ที่ ๒	เพื่อให้การสัญจรไปมาสะดวกยิ่งขึ้น	ขนาดกว้าง ๕.๐๐ ม. ยาว ๓๕๐๐ ม.	๑,๐๐๐,๐๐๐	๑,๐๐๐,๐๐๐	๑,๐๐๐,๐๐๐	๑,๐๐๐,๐๐๐	ความยาวถนน	การคมนาคมสะดวกยิ่งขึ้น	กองช่างและหน่วยงานที่เกี่ยวข้อง
๑๐	ก่อสร้างถนนหินคลุกเลียบบึงห้วยทับทันทางด้านทิศตะวันตก บ้านหนองฮู หมู่ที่ ๓	เพื่อให้การสัญจรไปมาสะดวกยิ่งขึ้น	ขนาดกว้าง ๕.๐๐ ม. ยาว ๘๐๐ ม. หน้า ๐.๐๘ ม.	๒๙๐,๐๐๐	-	-	-	ความยาวถนน	การคมนาคมสะดวกมากยิ่งขึ้น	กองช่างและหน่วยงานที่เกี่ยวข้อง
๑๑	ก่อสร้างถนน คสล. จากบ้านหนองฮู หมู่ที่ ๓ ไป	เพื่อให้การสัญจรไปมาสะดวกยิ่งขึ้น	ขนาดกว้าง ๕.๐๐ ม. ยาว ๔๐๐ ม. หน้า ๐.๑๕ ม.	๔๐๐,๐๐๐	๔๐๐,๐๐๐	๓๐๐,๐๐๐	๓๐๐,๐๐๐	ความยาวถนน	การคมนาคมสะดวกมากยิ่งขึ้น	กองช่างและหน่วยงานที่เกี่ยวข้อง
๑๒	ก่อสร้างถนนคอนกรีตเสริมเหล็กบริเวณบ้านนางสมบัติ จันทร์อินทร์ ไปถึงบ้านนายทองร้อย กล้าเกลี้ยง กว้าง ๔ เมตร ยาว ๓๐ เมตร บ้านแปะ หมู่ที่ ๔	เพื่อให้การสัญจรไปมาสะดวกยิ่งขึ้น	ถนนคอนกรีตเสริมเหล็ก บริเวณบ้านนางสมบัติ จันทร์อินทร์ ไปถึงบ้านนายทองร้อย กล้าเกลี้ยง กว้าง ๔ เมตร ยาว ๓๐ เมตร	๑๐๐,๐๐๐	๑๐๐,๐๐๐	-	-	ความยาวถนน	การคมนาคมสะดวกมากยิ่งขึ้น	กองช่างและหน่วยงานที่เกี่ยวข้อง
๑๓	ก่อสร้างถนนดินจากที่นายนายสุทัศน์ กลั่นแก้ว นายวี สมาลัย ถึงนางนางทองพูน บัวศรี หมู่ที่ ๔	เพื่อให้การสัญจรไปมาสะดวกยิ่งขึ้น	ขนาดกว้าง ๕.๐๐ ม. ยาว ๑,๒๐๐ ม. หน้า ๐.๑๕ ม.	๒๑๖,๐๐๐	-	-	-	ความยาวถนน	การคมนาคมสะดวกมากยิ่งขึ้น	กองช่างและหน่วยงานที่เกี่ยวข้อง
๑๔	ก่อสร้างถนนดินรอบหมู่บ้านจากที่สวนนายทองร้อยถึงที่บ้านพอบุญชู ศรีดี หมู่ที่ ๔	เพื่อให้การสัญจรไปมาสะดวกยิ่งขึ้น	ขนาดกว้าง ๕.๐๐ ม. ยาว ๒๕๐ ม. หน้า ๐.๑๕ ม.	๕๐,๐๐๐	-	-	-	ความยาวถนน	การคมนาคมสะดวกมากยิ่งขึ้น	กองช่างและหน่วยงานที่เกี่ยวข้อง
๑๕	ก่อสร้างถนนดินจากที่นางนางไพบุรณ์ วันชวง ถึงถนนลาดยาง	เพื่อให้การสัญจรไปมาสะดวกยิ่งขึ้น	ขนาดกว้าง ๕.๐๐ ม. ยาว ๕๐๐ ม. หน้า ๐.๑๕ ม.	๙๐,๐๐๐	-	-	-	ความยาวถนน	การคมนาคมสะดวกมากยิ่งขึ้น	กองช่างและหน่วยงานที่เกี่ยวข้อง
๑๖	ก่อสร้างถนน คสล. ในหมู่บ้าน หมู่ที่ ๔	เพื่อให้การสัญจรไปมาสะดวกยิ่งขึ้น	ขนาดกว้าง ๕.๐๐ ม. ยาว ๖๐๐ ม. สูง ๐.๖๐ ม.	๕๐๐,๐๐๐	๕๐๐,๐๐๐	๕๐๐,๐๐๐	๕๐๐,๐๐๐	ความยาวถนน	การคมนาคมสะดวกมากยิ่งขึ้น	กองช่างและหน่วยงานที่เกี่ยวข้อง
๑๗	ก่อสร้างถนน คสล.จากปูตาไปบ้านนายวังกล้าเกลี้ยง หมู่ที่ ๔	เพื่อให้การสัญจรไปมาสะดวกยิ่งขึ้น	ขนาดกว้าง ๔.๐๐ ม. ยาว ๕๐ ม. สูง ๐.๖๐ ม.	๑๓๐,๐๐๐	-	-	-	ความยาวถนน	การคมนาคมสะดวกมากยิ่งขึ้น	กองช่างและหน่วยงานที่เกี่ยวข้อง
๑๘	ก่อสร้างถนน คสล. จากบ้านนายสมศักดิ์ธานี หมู่ที่ ๔ ถึงที่นายนายเปลี่ยน ศิลาวงศ์	เพื่อให้การสัญจรไปมาสะดวกยิ่งขึ้น	ขนาดกว้าง ๔.๐๐ ม. ยาว ๕๐๐ ม. สูง ๐.๖๐ ม.	๖๐๐,๐๐๐	๖๐๐,๐๐๐	๖๐๐๐๐๐	๖๐๐๐๐๐	ความยาวถนน	การคมนาคมสะดวกมากยิ่งขึ้น	กองช่างและหน่วยงานที่เกี่ยวข้อง

ที่	โครงการ/กิจกรรม	วัตถุประสงค์	เป้าหมาย (ผลผลิตของโครงการ)	งบประมาณและที่ผ่านมา				ตัวชี้วัด (KPI) (ร้อยละ)	ผลที่คาดว่าจะได้รับ	หน่วยงานที่รับผิดชอบ
				๒๕๖๑ (บาท)	๒๕๖๒ (บาท)	๒๕๖๓ (บาท)	๒๕๖๔ (บาท)			
๑๙	ก่อสร้างถนน คสล. จากบ้านนางบุญธรรม มีบุญ ม.๕ ไปทิศตะวันตกถึงฟาร์มวัวนายถนอม ทองสำแดง	เพื่อให้การสัญจรไปมาสะดวกยิ่งขึ้น	ขนาดกว้าง ๕.๐๐ ม. ยาว ๙๐๐ ม. หนา ๐.๑๕ ม.	๘๓๑,๐๐๐	๘๓๑,๐๐๐	๘๓๑,๐๐๐	๘๓๑,๐๐๐	ความยาวถนน	การคมนาคมสะดวกมากยิ่งขึ้น	กองช่างและ หน่วยงานที่เกี่ยวข้อง
๒๐	ก่อสร้างถนน คสล. รอบหนองผือ บ้านอีเซ หมู่ที่ ๕	เพื่อให้การสัญจรไปมาสะดวกยิ่งขึ้น	ขนาดกว้าง ๕.๐๐ ม.	-	๖๐๐,๐๐๐	-	-	ความยาวถนน	การคมนาคมสะดวกมากยิ่งขึ้น	กองช่างและ หน่วยงานที่เกี่ยวข้อง
๒๑	ก่อสร้างถนน คสล. ทิศตะวันตกหมู่บ้าน หมู่ที่ ๕ ถึง หมู่ที่ ๗ (รอบหมู่บ้าน)	เพื่อให้การสัญจรไปมาสะดวกยิ่งขึ้น	ขนาดกว้าง ๕.๐๐ ม. ยาว ๖๐๐ ม. หนา ๐.๑๕ ม.	๕๑๒,๐๐๐	๕๑๒,๐๐๐	๕๑๒,๐๐๐	๕๑๒,๐๐๐	ความยาวถนน	การคมนาคมสะดวกมากยิ่งขึ้น	กองช่างและ หน่วยงานที่เกี่ยวข้อง
๒๒	ก่อสร้างถนนหินคลุกจากหมู่บ้าน หมู่ที่ ๕ ถึง โสภกระแดง (ฟาร์มวัวนม) บ้านอีเซ หมู่ที่ ๕	เพื่อให้การสัญจรไปมาสะดวกยิ่งขึ้น	ขนาดกว้าง ๔.๐๐ ม. ยาว ๑,๐๐๐ ม. หนา ๐.๐๘ ม.	๓๕๑,๐๐๐	-	-	-	ความยาวถนน	การคมนาคมสะดวกมากยิ่งขึ้น	กองช่างและ หน่วยงานที่เกี่ยวข้อง
๒๓	ก่อสร้างถนนดินจากบ้านนายสุวิทย์ ผ่าน ที่นาราง บุญยืน บ้านอีเซ หมู่ที่ ๕ ถึงต้นมะเกลือ	เพื่อให้การสัญจรไปมาสะดวกยิ่งขึ้น	ขนาดกว้าง ๔.๐๐ ม. ยาว ๑,๕๐๐ ม. หนา ๐.๔๐ ม.	๕๐๐,๐๐๐	๕๐๐,๐๐๐	-	-	ความยาวถนน	การคมนาคมสะดวกมากยิ่งขึ้น	กองช่างและ หน่วยงานที่เกี่ยวข้อง
๒๔	ก่อสร้างถนน คสล. จากบ้านหนองหนักไปทางทิศ ตะวันออก (บ้านลุงบุญ) บ้านหนองหนัก หมู่ที่ ๖	เพื่อให้การสัญจรไปมาสะดวกยิ่งขึ้น	ขนาดกว้าง ๕.๐๐ ม. ยาว ๑๐๐ ม. หนา ๐.๑๕ ม.	๒๕๐,๐๐๐	-	-	-	ความยาวถนน	การคมนาคมสะดวกมากยิ่งขึ้น	กองช่างและ หน่วยงานที่เกี่ยวข้อง
๒๕	ก่อสร้างถนนหินคลุกจากบ้านนายอำพร บ้านหนองหนัก-บ้านอีเซ หมู่ที่ ๗ (วัดบ้านแท่น-บ้านหนองหนัก หมู่ที่ ๖)	เพื่อให้การสัญจรไปมาสะดวกยิ่งขึ้น	ขนาดกว้าง ๕.๐๐ ม. ยาว ๑,๕๐๐ ม. หนา ๐.๑๕ ม.	-	๖๐๐,๐๐๐	๖๐๐,๐๐๐	-	ความยาวถนน	การคมนาคมสะดวกมากยิ่งขึ้น	กองช่างและ หน่วยงานที่เกี่ยวข้อง
๒๖	ก่อสร้างถนน คสล. รอบหนองหนัก บ้านหนองหนัก หมู่ที่ ๖	เพื่อให้การสัญจรไปมาสะดวกยิ่งขึ้น	ขนาดกว้าง ๔.๐๐ ม. ยาว ๓๐๐ ม. หนา ๐.๑๕ ม.	๓๓๒,๔๐๐	๓๓๒,๔๐๐	-	-	ความยาวถนน	การคมนาคมสะดวกมากยิ่งขึ้น	กองช่างและ หน่วยงานที่เกี่ยวข้อง
๒๗	ก่อสร้างถนนดินบ้านหนองหนัก - บ้านเสียว ตำบล เสียว	เพื่อให้การสัญจรไปมาสะดวกยิ่งขึ้น	ขนาดกว้าง ๕.๐๐ ม. ยาว ๘๐๐ ม. หนา ๐.๖๐ ม.	๑๐๐,๐๐๐	๑๐๐,๐๐๐	๑๐๐,๐๐๐	๑๐๐,๐๐๐	ความยาวถนน	การคมนาคมสะดวกมากยิ่งขึ้น	กองช่างและ หน่วยงานที่เกี่ยวข้อง
๒๘	ซ่อมแซมถนน คสล. จากบ้านนายเสาร์ ถึง สี่แยก วัดป่าเจริญธรรม หมู่ที่ ๖	เพื่อให้การสัญจรไปมาสะดวกยิ่งขึ้น	ขนาดกว้าง ๕.๐๐ ม. ยาว ๔๐๐ ม. หนา ๐.๑๕ ม.	-	๕๐๐,๐๐๐	๕๐๐,๐๐๐	-	ความยาวถนน	การคมนาคมสะดวกมากยิ่งขึ้น	กองช่างและ หน่วยงานที่เกี่ยวข้อง
๒๙	ปรับปรุงถนนดินจากบ้านนายบุญ ถึง นานางไพรธรรม หมู่ที่ ๖	เพื่อให้การสัญจรไปมาสะดวกยิ่งขึ้น	ขนาดกว้าง ๕.๐๐ ม. ยาว ๕๐๐ ม. หนา ๐.๖๐ ม.	๑๐๐,๐๐๐	-	-	-	ความยาวถนน	การคมนาคมสะดวกมากยิ่งขึ้น	กองช่างและ หน่วยงานที่เกี่ยวข้อง

ที่	โครงการ/กิจกรรม	วัตถุประสงค์	เป้าหมาย (ผลผลิตของโครงการ)	งบประมาณและที่ผ่านมา				ตัวชี้วัด (KPI) (ร้อยละ)	ผลที่คาดว่าจะได้รับ	หน่วยงานที่รับผิดชอบ
				๒๕๖๑ (บาท)	๒๕๖๒ (บาท)	๒๕๖๓ (บาท)	๒๕๖๔ (บาท)			
๓๐	ก่อสร้างถนนดินจากนายนายทัศน รัชไชย ถึงเขตตำบลเสียว (จากถนนคำทิศตะวันออกป่าช้า)	เพื่อให้การสัญจรไปมาสะดวกยิ่งขึ้น	ขนาดกว้าง ๕.๐๐ ม. ยาว ๑๐๐๐ ม. หน้า ๐.๖๐ ม.	๒๐๐,๐๐๐	-	-		ความยาวถนน	การคมนาคมสะดวกมากยิ่งขึ้น	กองช่างและหน่วยงานที่เกี่ยวข้อง
๓๑	ปรับปรุงถนนดินจากนายนายบุญชู แสงแก้ว ถึงนางนางเสียน กันตริ หมู่ที่ ๖ (โนนหนองเหล็ก)	เพื่อให้การสัญจรไปมาสะดวกยิ่งขึ้น	ขนาดกว้าง ๕.๐๐ ม. ยาว ๕๐๐ ม. หน้า ๐.๖๐ ม.	๙๐,๐๐๐	-	-		ความยาวถนน	การคมนาคมสะดวกมากยิ่งขึ้น	กองช่างและหน่วยงานที่เกี่ยวข้อง
๓๒	ก่อสร้างถนน คสล.จากบ้านนายน้อย พาที ถึงหน้าบ้านนายธัมมา ศรีทธานุ บ้านอิเซ หมู่ที่ ๗	เพื่อให้การสัญจรไปมาสะดวกยิ่งขึ้น	ขนาดกว้าง ๔.๐๐ ม. ยาว ๔๐๐ ม. หน้า ๐.๑๕ ม.	๒๙๕,๕๐๐	๒๙๕,๕๐๐	๒๙๕,๕๐๐	๒๙๕,๕๐๐	ความยาวถนน	การคมนาคมสะดวกมากยิ่งขึ้น	กองช่างและหน่วยงานที่เกี่ยวข้อง
๓๓	ก่อสร้างถนน คสล.จากบ้านนายบุญชู แสงแก้ว ถึงบ้านนางทิตยา พันพลู หมู่ที่ ๗	เพื่อให้การสัญจรไปมาสะดวกยิ่งขึ้น	ขนาดกว้าง ๔.๐๐ ม. ยาว ๒๐๐ ม. หน้า ๐.๑๕ ม.	๒๒๑,๖๐๐	๒๒๑,๖๐๐	-		ความยาวถนน	การคมนาคมสะดวกมากยิ่งขึ้น	กองช่างและหน่วยงานที่เกี่ยวข้อง
๓๔	ก่อสร้างถนนดินนายนายวีระศักดิ์ ภาชี - คลองแฝก หมู่ที่ ๗	เพื่อให้การสัญจรไปมาสะดวกยิ่งขึ้น	กว้าง ๕.๐๐ ม. ยาว ๑,๐๐๐ ม. สูง ๐.๖๐ ม.	๑๘๗,๕๐๐	๑๘๗,๕๐๐	-		ความยาวถนน	การคมนาคมสะดวกมากยิ่งขึ้น	กองช่างและหน่วยงานที่เกี่ยวข้อง
๓๕	ก่อสร้างถนนหินคลุกไปป่าช้า , โสภกระแดง บ้านอิเซ หมู่ที่ ๗	เพื่อให้การสัญจรไปมาสะดวกยิ่งขึ้น	ขนาดกว้าง ๕.๐๐ ม. ยาว ๑,๗๐๐ ม. หน้า ๐.๑๘ ม.	๑๔๓,๙๐๐	๑๔๓,๙๐๐	๑๔๓,๙๐๐	๑๔๓,๙๐๐	ความยาวถนน	การคมนาคมสะดวกมากยิ่งขึ้น	กองช่างและหน่วยงานที่เกี่ยวข้อง
๓๖	ซ่อมแซมถนน คสล.จากบ้านนางสังวาล สีตะริสุ ถึงบ้านนายเวียง ศรีไชยญาติ หมู่ที่ ๗	เพื่อให้การสัญจรไปมาสะดวกยิ่งขึ้น	ขนาดกว้าง ๓.๐๐ ม. ยาว ๕๐๐ ม.	๒๐๐,๐๐๐	๒๐๐,๐๐๐	-		ความยาวถนน	การคมนาคมสะดวกมากยิ่งขึ้น	กองช่างและหน่วยงานที่เกี่ยวข้อง
๓๗	ขยายไหล่ทางจากสามแยกบ้านอิเซใต้ หมู่ที่ ๗ ไปถึงบ้านพระ หมู่ที่ ๒ ถึงบ้านหนองจมะ หมู่ ๑๐	เพื่อให้การสัญจรไปมาสะดวกยิ่งขึ้น	ขนาดกว้างข้างละ ๕๐ ซม. ยาว ๓,๐๐๐ ม.	๑,๐๐๐,๐๐๐	๑,๐๐๐,๐๐๐	-		ความยาวถนน	การคมนาคมสะดวกมากยิ่งขึ้น	กองช่างและหน่วยงานที่เกี่ยวข้อง
๓๘	ซ่อมแซมถนน คสล.จากสามแยกบ้านอิเซใต้ หมู่ที่ ๗ ไปถึงบ้านพระ หมู่ที่ ๒ ถึงบ้านหนองจมะ หมู่ ๑๐	เพื่อให้การสัญจรไปมาสะดวกยิ่งขึ้น	ขนาดกว้าง ๕.๐๐ เมตร ยาว ๓,๐๐๐ เมตร	๒,๐๐๐,๐๐๐	๒,๐๐๐,๐๐๐	๒,๐๐๐,๐๐๐	๒,๐๐๐,๐๐๐	ความยาวถนน	การคมนาคมสะดวกมากยิ่งขึ้น	กองช่างและหน่วยงานอื่นที่เกี่ยวข้อง
๓๙	ก่อสร้างถนน คสล. จากหน้าวัดบ้านหนองเปือย หมู่ที่ ๘ ไป เมรุ งบประมาณ ๓๐๐ เมตร	เพื่อให้การสัญจรไปมาสะดวกยิ่งขึ้น	ขนาดกว้าง ๕.๐๐ ม. ยาว ๓๐๐ ม. หน้า ๐.๑๕ ม.	๑,๒๐๐,๐๐๐	๑,๒๐๐,๐๐๐	๑,๒๐๐,๐๐๐	๑,๒๐๐,๐๐๐	ความยาวถนน	การคมนาคมสะดวกยิ่งขึ้น	กองช่างและหน่วยงานที่เกี่ยวข้อง
๔๐	ซ่อมแซมถนน คสล.จากแยกโรงเรียนเบญจคาม ไปบ้านหนองเปือย หมู่ที่ ๘ (ทิศเหนือของโรงเรียน)	เพื่อให้การสัญจรไปมาสะดวกยิ่งขึ้น	ขนาดกว้าง ๕.๐๐ ม. ยาว ๒๐๐ ม. หน้า ๐.๑๕ ม.	๒๘๐,๐๐๐	-	-		ความยาวถนน	การคมนาคมสะดวกมากยิ่งขึ้น	กองช่างและหน่วยงานที่เกี่ยวข้อง

ที่	โครงการ/กิจกรรม	วัตถุประสงค์	เป้าหมาย (ผลผลิตของโครงการ)	งบประมาณและที่ผ่านมา				ตัวชี้วัด (KPI) (ร้อยละ)	ผลที่คาดว่าจะได้รับ	หน่วยงานที่รับผิดชอบ
				๒๕๖๑ (บาท)	๒๕๖๒ (บาท)	๒๕๖๓ (บาท)	๒๕๖๔ (บาท)			
๔๑	ก่อสร้างถนนหินคลุกจากบ้านนายเสรี - ไปหนองหัว บ้านห้องเปือย หมู่ที่ ๘	เพื่อให้การสัญจรไปมาสะดวกยิ่งขึ้น	ขนาดกว้าง ๔.๐๐ ม. หนา ๐.๑๘ ม. ยาว ๘๐๐ ม.	-	๒๙๐,๐๐๐	-	-	ความยาวถนน	การคมนาคมสะดวกมากยิ่งขึ้น	กองช่างและหน่วยงานที่เกี่ยวข้อง
๔๒	ก่อสร้างถนน คสล. สามแยกถนนลาดยาง ไปบ้านบุงเบา	เพื่อให้การสัญจรไปมาสะดวกยิ่งขึ้น	ขนาดกว้าง ๕.๐๐ ม. หนา ๐.๑๕ ม. ยาว ๑,๐๐๐ ม.	๕๐๐,๐๐๐	๕๐๐,๐๐๐	๕๐๐,๐๐๐	๕๐๐,๐๐๐	ความยาวถนน	การคมนาคมสะดวกมากยิ่งขึ้น	กองช่างและหน่วยงานที่เกี่ยวข้อง
๔๓	ก่อสร้างถนนหินคลุกจากวัดเก่าบ้านแสง ไปทางด้านทิศใต้วัดใหม่เข้าวัดบ้านแสงถึงถนนลาดยาง (ม. ๘)	เพื่อให้การสัญจรไปมาสะดวกยิ่งขึ้น	ขนาดกว้าง ๔.๐๐ ม. หนา ๐.๑๘ ม. ยาว ๘๐๐ ม.	-	๑๘๐,๐๐๐	-	-	ความยาวถนน	การคมนาคมสะดวกมากยิ่งขึ้น	กองช่างและหน่วยงานที่เกี่ยวข้อง
๔๔	ก่อสร้างถนนดินที่นาของพ่อประวิทย์ ไปเส้นทางโนนเสือโคก (อ่างบ้านแสง) (ประชาคมจากหมู่ที่ ๘)	เพื่อให้การสัญจรไปมาสะดวกยิ่งขึ้น	ขนาดกว้าง ๕.๐๐ ม. ยาว ๑,๐๐๐ ม. สูง ๐.๕๐ ม.	-	๑๘๗,๕๐๐	๑๘๗,๕๐๐	-	ความยาวถนน	การคมนาคมสะดวกมากยิ่งขึ้น	กองช่างและหน่วยงานที่เกี่ยวข้อง
๔๕	ปรับปรุงถนนดินที่นานายเกตุ ทักชิน ไปทางทิศใต้ถึงที่นางบุญชัย หมู่ที่ ๘ บ้านห้องเปือย	เพื่อให้การสัญจรไปมาสะดวกยิ่งขึ้น	ขนาดกว้าง ๔.๐๐ ม. ยาว ๘๐๐ ม. สูง ๐.๔๐ ม.	๑๔๔,๐๐๐	-	-	-	ความยาวถนน	การคมนาคมสะดวกมากยิ่งขึ้น	กองช่างและหน่วยงานที่เกี่ยวข้อง
๔๖	ซ่อมแซมสะพานข้ามคลองแฝก (ออกจากบ้านนางประไพ ไป บ้านห้องเปือย) ม.๘	เพื่อให้การสัญจรไปมาสะดวกยิ่งขึ้น	ขนาดกว้าง ๕.๐๐ ม. ยาว ๓๐ ม.	-	๕๐๐,๐๐๐	-	-	ความยาวถนน	การคมนาคมสะดวกมากยิ่งขึ้น	กองช่างและหน่วยงานที่เกี่ยวข้อง
๔๗	ปรับปรุงถนนดินจากวัดบ้านแสงปัจจุบัน ถึงปู่ตา หมู่ที่ ๑	เพื่อให้การสัญจรไปมาสะดวกยิ่งขึ้น	ขนาดกว้าง ๔.๐๐ ม. ยาว ๓๐๐ ม. สูง ๐.๔๐ ม.	-	-	๑๒๖,๐๐๐	-	ความยาวถนน	การคมนาคมสะดวกมากยิ่งขึ้น	กองช่างและหน่วยงานที่เกี่ยวข้อง
๔๘	ก่อสร้างถนน คสล.บ้านนายศักดิ์ ใสดา ถึงบ้านนายบุญเทียน ชิมศรี หมู่ที่ ๙ บ้านน้อยดงเมือง	เพื่อให้การสัญจรไปมาสะดวกยิ่งขึ้น	ขนาดกว้าง ๕.๐๐ ม. ยาว ๓๐๐ ม. หนา ๐.๑๕ ม.	๒๗๗,๐๐๐	๒๗๗,๐๐๐	๒๗๗,๐๐๐	๒๗๗,๐๐๐	ความยาวถนน	การคมนาคมสะดวกยิ่งขึ้น	กองช่างและหน่วยงานที่เกี่ยวข้อง
๔๙	ก่อสร้างถนนหินคลุกบ้านนายฉวี เที่ยมไสย - บ้านหนองฮู หมู่ที่ ๓ (ประชาคมจากหมู่ที่ ๙)	เพื่อให้การสัญจรไปมาสะดวกยิ่งขึ้น	ขนาดกว้าง ๕.๐๐ ม. ยาว ๑,๐๐๐ ม.	-	-	๒๓๑,๒๕๐	-	ความยาวถนน	การคมนาคมสะดวกยิ่งขึ้น	กองช่างและหน่วยงานที่เกี่ยวข้อง
๕๐	ปรับปรุงถนนดินบ้านนายบุญเทียน ชิมศรี ไปทางทิศตะวันตกผ่านหนองसान (ดงละมั่ง) ถึงแยกหนองบัว	เพื่อให้การสัญจรไปมาสะดวกยิ่งขึ้น	ขนาดกว้าง ๕.๐๐ ม. ยาว ๑,๗๐๐ ม.	๑๒๐,๐๐๐	๑๒๐,๐๐๐	๑๒๐,๐๐๐	๑๒๐,๐๐๐	ความยาวถนน	การคมนาคมสะดวกยิ่งขึ้น	กองช่างและหน่วยงานที่เกี่ยวข้อง
๕๑	ปรับปรุงถนนดินนายวิเชียร บุญมา ถึงฟาร์มวัว บ้านน้อยดงเมือง หมู่ที่ ๙	เพื่อให้การสัญจรไปมาสะดวกยิ่งขึ้น	ขนาดกว้าง ๔.๐๐ ม. ยาว ๖๐๐ ม.	๑๐๐,๐๐๐	-	-	-	ความยาวถนน	การคมนาคมสะดวกยิ่งขึ้น	กองช่างและหน่วยงานที่เกี่ยวข้อง

ที่	โครงการ/กิจกรรม	วัตถุประสงค์	เป้าหมาย (ผลผลิตของโครงการ)	งบประมาณและที่ผ่านมา				ตัวชี้วัด (KPI) (ร้อยละ)	ผลที่คาดว่าจะได้รับ	หน่วยงานที่รับผิดชอบ
				๒๕๖๑ (บาท)	๒๕๖๒ (บาท)	๒๕๖๓ (บาท)	๒๕๖๔ (บาท)			
๕๒	ปรับปรุงถนนหินคลุกจากแยกที่นานาชาติวีระศักดิ์ ภาชี หนองบัว ถึง แนวกันไฟหนองบัว บ้านน้อยดงเมือง ม.๙	เพื่อให้การสัญจรไปมา สะดวกยิ่งขึ้น	ขนาดกว้าง ๕.๐๐ ม. ยาว ๑,๐๐๐ ม.	๒๓๑,๒๕๐	๒๓๑,๒๕๐	-	-	ความยาวถนน	การคมนาคมสะดวก ยิ่งขึ้น	กองช่างและ หน่วยงานที่เกี่ยวข้อง
๕๓	ปรับปรุงถนนหินคลุกยกระดับจากสี่แยกลาดยาง ถึง หนองบัว หมู่ที่ ๙	เพื่อให้การสัญจรไปมา สะดวกยิ่งขึ้น	ขนาดกว้าง ๘.๐๐ ม. ยาว ๑,๐๐๐ ม.	๑๐๐,๐๐๐	๑๐๐,๐๐๐	๑๐๐,๐๐๐	๑๐๐,๐๐๐	ความยาวถนน	การคมนาคมสะดวก ยิ่งขึ้น	กองช่างและ หน่วยงานที่เกี่ยวข้อง
๕๔	ก่อสร้างถนน คสล.จากแยกฟาร์มวัว ถึง ที่นายนายเสริม เทียมไสย บ้านน้อยดงเมือง หมู่ที่ ๙	เพื่อให้การสัญจรไปมา สะดวกยิ่งขึ้น	ระยะทางยาว ประมาณ ๒๐๐ ม.	๓๐๐๐๐๐	-	-	-	ความยาวถนน	การคมนาคมสะดวก ยิ่งขึ้น	กองช่างและ หน่วยงานที่เกี่ยวข้อง
๕๕	ก่อสร้างถนน ดิน จากบ้านนางแววมณี - ไปถึงที่นา นายทองพูน จันทร์อินทร์ บ้านหนองจมะ หมู่ที่ ๑๐	เพื่อให้การสัญจรไปมา สะดวกยิ่งขึ้น	ขนาดกว้าง ๔.๐๐ ม. หนา ๐.๕๐ ม.ยาว ๕๐๐ ม.	-	๗๔๐,๐๐๐	-	-	ความยาวถนน	การคมนาคมสะดวก ยิ่งขึ้น	กองช่างและ หน่วยงานที่เกี่ยวข้อง
๕๖	ก่อสร้างถนน คสล.จากบ้านนางเต็ม - ไปถึงสี่แยก วัดป่าเวฬุวัน บ้านหนองจมะ หมู่ที่ ๑๐	เพื่อให้การสัญจรไปมา สะดวกยิ่งขึ้น	ขนาดกว้าง ๕.๐๐ ม. หนา ๐.๑๕ ม.ยาว ๕๐๐ ม.	๗๔๐,๐๐๐	-	-	-	ความยาวถนน	การคมนาคมสะดวก ยิ่งขึ้น	กองช่างและ หน่วยงานที่เกี่ยวข้อง
๕๗	ก่อสร้างถนนดินจากบ้านหนองจมะ หมู่ที่ ๑๐ ถึง บ้านพระ หมู่ที่ ๒	เพื่อให้การสัญจรไปมา สะดวกยิ่งขึ้น	ขนาดกว้าง ๕.๐๐ ม. หนา ๐.๑๕ ม.ยาว ๗๐๐ ม.	-	-	๑๒๖,๐๐๐	-	ความยาวถนน	การคมนาคมสะดวก สะดวกยิ่งขึ้น	กองช่างและ หน่วยงานที่เกี่ยวข้อง
๕๘	ก่อสร้างถนนดินจากทางโค้ง บ้านหนองจมะ หมู่ที่ ๑๐ ไปถึงนายนายทองใส อินตะนัย	เพื่อให้การสัญจรไปมา สะดวกยิ่งขึ้น	ขนาดกว้าง ๕.๐๐ ม. หนา ๐.๑๕ ม.ยาว ๕๐๐ ม.	-	-	๑๒๖,๐๐๐	-	ความยาวถนน	การคมนาคมสะดวก สะดวกยิ่งขึ้น	กองช่างและ หน่วยงานที่เกี่ยวข้อง
๕๙	ก่อสร้างถนนดินจากอู่เข้บ้านสวนริมน้ำรีสอร์ทไป หนองนาแซง บ้านหนองจมะ หมู่ที่ ๑๐	เพื่อให้การสัญจรไปมา สะดวกยิ่งขึ้น	ขนาดกว้าง ๕.๐๐ ม. หนา ๐.๑๕ ม.ยาว ๕๐๐ ม.	-	-	๑๒๖,๐๐๐	-	ความยาวถนน	การคมนาคมสะดวก สะดวกยิ่งขึ้น	กองช่างและ หน่วยงานที่เกี่ยวข้อง
๖๐	ก่อสร้างถนน คสล.บ้านหนองจมะ หมู่ที่ ๑๐ ถึง สะพานเฉลิมพระเกียรติ บ้านหนองจมะ หมู่ที่ ๑๐	เพื่อให้การสัญจรไปมา สะดวกยิ่งขึ้น	ขนาดกว้าง ๖.๐๐ ม. หนา ๐.๑๕ ม.ยาว ๔๐๐ ม.	๖๐๐,๐๐๐	-	-	-	ความยาวถนน	การคมนาคมสะดวก สะดวกยิ่งขึ้น	กองช่างและ หน่วยงานที่เกี่ยวข้อง
๖๑	โครงการก่อสร้างถนนหินคลุกจากที่นายนางแห่วน ปัญญา รมถึงคลองส่งน้ำติดกับที่นายนางเลิศ วงศ์สุโพธิ์	เพื่อให้การสัญจรไปมา สะดวกยิ่งขึ้น	ขนาดกว้าง ๕.๐๐ เมตร ยาว ๕๐๐ เมตร	๒๐๐,๐๐๐	๒๐๐,๐๐๐	๒๐๐,๐๐๐	๒๐๐,๐๐๐	ความยาวถนน	การคมนาคมสะดวก ยิ่งขึ้น	กองช่างและ หน่วยงานที่ เกี่ยวข้อง
๖๒	ก่อสร้างถนนหินคลุกจากถนนดำติดสะพานไปถึงที่นา ของนางเลิศ วงศ์สุโพธิ์ ผ่านป่าช้าเลียบบคลองสาธารณะ ติดคลองน้ำไปบ้านแสง	เพื่อให้การสัญจรไปมา สะดวกยิ่งขึ้น	ขนาดกว้าง ๕.๐๐ ม. ยาว ๑,๕๐๐ ม. หนา ๐.๑๕ ม.	๑๗๕,๕๐๐	๑๗๕,๕๐๐	๑๗๕,๕๐๐	๑๗๕,๕๐๐	ความยาวถนน	การคมนาคมสะดวก สะดวกยิ่งขึ้น	กองช่างและ หน่วยงานที่เกี่ยวข้อง

ที่	โครงการ/กิจกรรม	วัตถุประสงค์	เป้าหมาย (ผลผลิตของโครงการ)	งบประมาณและที่ผ่านมา				ตัวชี้วัด (KPI) (ร้อยละ)	ผลที่คาดว่าจะได้รับ	หน่วยงานที่รับผิดชอบ
				๒๕๖๑ (บาท)	๒๕๖๒ (บาท)	๒๕๖๓ (บาท)	๒๕๖๔ (บาท)			
๖๓	ก่อสร้างถนนหินคลุก บ้านอรุณรังษี หมู่ที่ ๑๑ ถึงบ้านอิเซ หมู่ที่ ๗	เพื่อให้การสัญจรไปมาสะดวกยิ่งขึ้น	ขนาดกว้าง ๕.๐๐ ม. ยาว ๒,๐๐๐ ม. หนา ๐.๑๕ ม.	๒๓๔,๐๐๐	๒๓๔,๐๐๐	๒๓๔,๐๐๐	-	ความยาวถนน	การคมนาคมสะดวก สะดวกยิ่งขึ้น	กองช่างและหน่วยงานที่เกี่ยวข้อง
๖๔	ก่อสร้างถนน คสล. บ้านอรุณรังษี หมู่ที่ ๑๑ ถึงบ้านเสียว	เพื่อให้การสัญจรไปมาสะดวกยิ่งขึ้น	ขนาดกว้าง ๕.๐๐ ม. ยาว ๓๐๐ ม. หนา ๐.๑๕ ม.	๔๔๕,๐๐๐	-	-	-	ความยาวถนน	การคมนาคมสะดวก สะดวกยิ่งขึ้น	กองช่างและหน่วยงานที่เกี่ยวข้อง
๖๕	ปรับปรุงถนนดินในหมู่บ้านให้เป็นถนน คสล. (ประชาคมจากหมู่ที่ ๑๒)	เพื่อให้การสัญจรไปมายิ่งขึ้น	ขนาดกว้าง ๔.๐๐ ม. ยาว ๘๐ ม. หนา ๐.๑๕ ม. ขนาดกว้าง ๓.๐๐ ม. ยาว ๖๐ ม. หนา ๐.๑๕ ม. ขนาดกว้าง ๓.๐๐ ม. ยาว ๘๐ ม. หนา ๐.๑๕ ม.	๑๖๘,๔๐๐ ๘๓,๑๐๐ ๑๒๖,๓๐๐	- - -	- - -	- - -	ความยาวถนน	การคมนาคมสะดวกมากยิ่งขึ้น	กองช่างและหน่วยงานที่เกี่ยวข้อง
๖๖	ก่อสร้างถนนลาดยางกลางหมู่บ้าน บ้านโนน หมู่ที่ ๑๒ (ประชาคมจากหมู่ที่ ๑๒)	เพื่อให้การสัญจรไปมาสะดวกยิ่งขึ้น	ขนาดกว้าง ๕.๐๐ ม. ยาว ๘๐๐ ม. หนา ๐.๑๕ ม.	-	๑,๐๐๐,๐๐๐	๑,๒๑๖,๐๐๐	๑,๒๑๖,๐๐๐	ความยาวถนน	การคมนาคมสะดวกมากยิ่งขึ้น	กองช่างและหน่วยงานที่เกี่ยวข้อง
๖๗	ก่อสร้างถนน คสล. บ้านโนน หมู่ที่ ๑๒ ถึง บ้านน้อยดงเมือง หมู่ที่ ๙ ถึง แยกหนองบัว	เพื่อให้การสัญจรไปมาสะดวกยิ่งขึ้น	ขนาดกว้าง ๕.๐๐ ม. ยาว ๔,๐๐๐ ม. หนา ๐.๑๕ ม.	๒,๐๐๐,๐๐๐	๒,๐๐๐,๐๐๐	๒,๐๐๐,๐๐๐	๒,๐๐๐,๐๐๐	ความยาวถนน	การคมนาคมสะดวกมากยิ่งขึ้น	กองช่างและหน่วยงานที่เกี่ยวข้อง
๖๘	ก่อสร้างถนนดิน จากศาลาประชาคม - ศาลปู่ตา ด้านทิศตะวันออก หมู่ที่ ๑๒	เพื่อให้การสัญจรไปมาสะดวกยิ่งขึ้น	ความยาวประมาณ ๔๐๐ ม.	๒๒๐,๐๐๐	-	-	-	ความยาวถนน	การคมนาคมสะดวกมากยิ่งขึ้น	กองช่างและหน่วยงานที่เกี่ยวข้อง
๖๙	ก่อสร้างถนนรอบหมู่บ้านทางทิศตะวันตก ผ่านที่ดินนายไพฑูรย์ ถึง ที่ดินประธานสภา หมู่ที่ ๑๒	เพื่อให้การสัญจรไปมาสะดวกยิ่งขึ้น	ระยะทางยาวประมาณ ๑๐๐ ม.	๑๑๐,๐๐๐	-	-	-	ความยาวถนน	การคมนาคมสะดวกมากยิ่งขึ้น	กองช่างและหน่วยงานที่เกี่ยวข้อง
๗๐	โครงการก่อสร้างถนน คสล.ภายในชุมชน	เพื่อให้การสัญจรไปมาสะดวกยิ่งขึ้น	๑๒ หมู่	๕,๐๐๐,๐๐๐	๕,๐๐๐,๐๐๐	๕,๐๐๐,๐๐๐	๕,๐๐๐,๐๐๐	ความยาวถนน	การคมนาคมสะดวกมากยิ่งขึ้น	กองช่างและหน่วยงานที่เกี่ยวข้อง
๗๑	โครงการก่อสร้างถนน คสล.เชื่อมระหว่างตำบลอิเซกับตำบลเสียว	เพื่อให้การสัญจรไปมาสะดวกยิ่งขึ้น	บ้านอรุณรังษี หมู่ที่ ๑๑ ถึง ตำบลเสียวบ้านเสียว หมู่ที่ ๒ ขนาดกว้าง ๕ เมตร ยาว ๗๒๔ เมตร หนาเฉลี่ย ๐.๑๕ เมตร	๒,๐๐๐,๐๐๐	๒,๐๐๐,๐๐๐	-	-	ความยาวถนน	การคมนาคมสะดวก	กองช่างและหน่วยงานที่เกี่ยวข้อง

ที่	โครงการ/กิจกรรม	วัตถุประสงค์	เป้าหมาย (ผลผลิตของโครงการ)	งบประมาณและที่ผ่านมา				ตัวชี้วัด (KPI) (ร้อยละ)	ผลที่คาดว่าจะได้รับ	หน่วยงานที่รับผิดชอบ
				๒๕๖๑ (บาท)	๒๕๖๒ (บาท)	๒๕๖๓ (บาท)	๒๕๖๔ (บาท)			
๗๒	โครงการก่อสร้างถนนลาดยาง ม.๑ ถึงสะพานเฉลิมพระเกียรติ	เพื่อให้การสัญจรไปมาสะดวกยิ่งขึ้น	ก่อสร้างถนนลาดยาง ระยะทาง ๔๕๐๐ เมตร กว้าง ๖ เมตร	๒๗,๐๐๐,๐๐๐	๒๗,๐๐๐,๐๐๐	-	-	ความยาวถนน	การคมนาคมสะดวก	กองช่างและและหน่วยงานที่เกี่ยวข้อง
๗๓	โครงการซ่อมแซมปรับปรุงผิวจราจรแบบลาดยาง	เพื่อให้การสัญจรไปมาสะดวกยิ่งขึ้น	ซ่อมแซมผิวจราจร บริเวณบ้านโนน ระยะทาง ๕๐๐ ม. กว้าง ๕ เมตร หนา ๐.๑๕ เมตร	๑,๙๕๐,๐๐๐	-	-	-	ความยาวถนน	การคมนาคมสะดวก	กองช่างและและหน่วยงานที่เกี่ยวข้อง
๗๔	โครงการก่อสร้างถนนลาดยาง ม.๑๒ - แยกหนองบัว	เพื่อให้การสัญจรไปมาสะดวกยิ่งขึ้น	ก่อสร้างถนนลาดยาง ระยะทาง ๓ กิโลเมตร กว้าง ๖ เมตร	๑๑,๗๐๐,๐๐๐	-	-	-	ความยาวถนน	การคมนาคมสะดวก	กองช่างและและหน่วยงานที่เกี่ยวข้อง
๗๕	โครงการซ่อมแซมผิวถนนแอสฟัลติกคอนกรีต ทางหลวงชนบท หมายเลข ๓๐๐๕ สายบ้านอีเซ - อำเภอบึงบูรพ์	เพื่อให้การสัญจรไปมาสะดวกยิ่งขึ้น	ซ่อมแซมผิวถนนแอสฟัลติกคอนกรีต ทางหลวงชนบท หมายเลข ๓๐๐๕ สายบ้านอีเซ - อำเภอบึงบูรพ์	๙,๐๐๐,๐๐๐	๙,๐๐๐,๐๐๐	-	-	ความยาวถนน	การคมนาคมสะดวก	กองช่างและและหน่วยงานที่เกี่ยวข้อง
๗๖	โครงการขยายเขตถนนลาดยาง ทางหลวงแผ่นดิน หมายเลข ๒๐๗๖ พร้อมเกาะกลาง	เพื่อให้การสัญจรไปมาสะดวกยิ่งขึ้น	เขตถนนลาดยาง ทางหลวงแผ่นดิน หมายเลข ๒๐๗๖ พร้อมเกาะกลาง	๑๘,๐๐๐,๐๐๐	๑๘,๐๐๐,๐๐๐	-	-	ความยาวถนน	การคมนาคมสะดวก	กองช่างและและหน่วยงานที่เกี่ยวข้อง

๑.๒ การพัฒนาการสาธารณูปโภคและสาธารณูปการต่างๆ

ที่	โครงการ/กิจกรรม	วัตถุประสงค์	เป้าหมาย (ผลผลิตของโครงการ)	งบประมาณและที่ผ่านมา				ตัวชี้วัด (KPI) (ร้อยละ)	ผลที่คาดว่าจะ ได้รับ	หน่วยงานที่ รับผิดชอบ
				๒๕๖๑ (บาท)	๒๕๖๒ (บาท)	๒๕๖๓ (บาท)	๒๕๖๔ (บาท)			
๑	ซื้อเครื่องกรองน้ำประปาหมู่บ้านแสง หมู่ที่ ๑	เพื่อให้ประชาชนมีน้ำ ที่สะอาดและทั่วถึง	หมู่ที่ ๑	๑๐๐,๐๐๐	๑๐๐,๐๐๐	-	-	๑ แห่ง	ประชาชนมีน้ำอุปโภค บริโภคสะอาด	กองช่างและ หน่วยงานที่เกี่ยวข้อง
๒	ก่อสร้างรางระบายน้ำ ๒ ข้างทางถึงสามแยก รร.เบญจคามฯ	เพื่อให้ระบายน้ำได้ดี ป้องกันน้ำท่วมขัง	หมู่ที่ ๑	๑๐๐,๐๐๐	๑๐๐,๐๐๐	-	-	ความยาวรางน้ำ	ชุมชนอยู่อาศัยไม่มีน้ำ ท่วมขังในหมู่บ้าน	กองช่างและ หน่วยงานที่เกี่ยวข้อง
๓	ก่อสร้างรางระบายน้ำจากบ้านนางติว อดทน ไปบ้าน นายไถ่ มีคำ บ้านแสง หมู่ที่ ๑	เพื่อให้ระบายน้ำได้ดี ป้องกันน้ำท่วมขัง	หมู่ที่ ๒	๑๐๐,๐๐๐	๑๐๐,๐๐๐	-	-	ความยาวรางน้ำ	ชุมชนอยู่อาศัยไม่มีน้ำ ท่วมขังในหมู่บ้าน	กองช่างและ หน่วยงานที่เกี่ยวข้อง
๔	ขยายเขตไฟฟ้าการเกษตรจากบ้านพ่อสายทอง อดมี ถึงโรงเรียนเบญจคามฯ (ประชาคมจากหมู่ที่ ๑)	เพื่อให้มีไฟฟ้าใช้ทำการ เกษตร และเลี้ยงสัตว์	หมู่ที่ ๑ , หมู่ที่ ๘	๗๘,๐๐๐	๗๘,๐๐๐	๗๘,๐๐๐	-	๒ หมู่	ประชาชนมีไฟฟ้าใช้ และเป็นอยู่ที่ดีขึ้น	กองช่างและ หน่วยงานที่เกี่ยวข้อง
๕	ขยายเขตไฟฟ้าแรงต่ำไปทางวัดเก่า บ้านแสง หมู่ที่ ๑	เพื่อให้มีไฟฟ้าใช้ได้ อย่างทั่วถึง	หมู่ที่ ๑	๓๑๒,๐๐๐	๓๑๒,๐๐๐	๓๑๒,๐๐๐	-	๑ หมู่	ประชาชนมีไฟฟ้าใช้ และเป็นอยู่ที่ดีขึ้น	กองช่างและ หน่วยงานที่เกี่ยวข้อง
๖	จัดซื้ออุปกรณ์เครื่องปั้มน้ำประปา บ้านพระ หมู่ที่ ๒	เพื่อให้มีน้ำในการ ที่สะอาดและทั่วถึง	หมู่ที่ ๒	๒๐,๐๐๐	-	-	-	๑ แห่ง	ประชาชนมีน้ำอุปโภค และเป็นอยู่ที่ดีขึ้น	กองช่างและ หน่วยงานที่เกี่ยวข้อง
๗	ขยายเขตไฟฟ้าแรงต่ำบ้านพระ หมู่ที่ ๒ ถึงบ้านอีเซ หมู่ที่ ๗	เพื่อให้มีไฟฟ้าใช้ได้ อย่างทั่วถึง	หมู่ที่ ๒	๑๖๐,๐๐๐	-	-	-	จำนวนครัวเรือน	ประชาชนมีไฟฟ้าใช้ และเป็นอยู่ที่ดีขึ้น	กองช่างและ หน่วยงานที่เกี่ยวข้อง
๘	ก่อสร้างร่องระบายน้ำภายในหมู่บ้าน บ้านพระ หมู่ที่ ๒	เพื่อไม่ระบายน้ำ และ ไม่มีน้ำท่วมขัง	ยาวประมาณ ๑,๐๐๐ ม.	๔๐๐,๐๐๐	๔๐๐,๐๐๐	๔๐๐,๐๐๐	๔๐๐,๐๐๐	ความยาวรางน้ำ	ลดปัญหาน้ำท่วมภายใน หมู่บ้าน	กองช่างและ หน่วยงานที่เกี่ยวข้อง
๙	ขยายไฟฟ้าเพื่อการเกษตรจากบ้านหนองฮู-หนองฮู หมู่ที่ ๓	เพื่อให้ไฟฟ้าใช้ทำการ เกษตร และเลี้ยงสัตว์	หมู่ที่ ๓	๑๐๐,๐๐๐	-	-	-	จำนวนครัวเรือน	ประชาชนมีไฟฟ้าใช้ และเป็นอยู่ที่ดีขึ้น	กองช่างและ หน่วยงานที่เกี่ยวข้อง
๑๐	ขยายไฟฟ้าเพื่อการเกษตรจากบ้านหนองฮู- บ้านน้อย ดงเมือง หมู่ที่ ๙	เพื่อให้ไฟฟ้าใช้ทำการ เกษตร และเลี้ยงสัตว์	หมู่ที่ ๙	-	๒๐๐,๐๐๐	-	-	จำนวนครัวเรือน	ประชาชนมีไฟฟ้าใช้ และเป็นอยู่ที่ดีขึ้น	กองช่างและ หน่วยงานที่เกี่ยวข้อง
๑๑	ก่อสร้างรางระบายน้ำฝัาปิดในหมู่บ้านแปะ หมู่ที่ ๔	เพื่อให้มีน้ำไม่ท่วมขังและ และมีช่องระบายน้ำออก	หมู่ที่ ๔	๔๐๐,๐๐๐	๔๐๐,๐๐๐	๔๐๐,๐๐๐	๔๐๐,๐๐๐	ความยาวรางน้ำ	ลดปัญหาน้ำท่วมภายใน หมู่บ้าน	กองช่างและ หน่วยงานที่เกี่ยวข้อง

ที่	โครงการ/กิจกรรม	วัตถุประสงค์	เป้าหมาย (ผลผลิตของโครงการ)	งบประมาณและที่ผ่านมา				ตัวชี้วัด (KPI) (ร้อยละ)	ผลที่คาดว่าจะได้รับ	หน่วยงานที่รับผิดชอบ
				๒๕๖๑ (บาท)	๒๕๖๒ (บาท)	๒๕๖๓ (บาท)	๒๕๖๔ (บาท)			
๑๒	ก่อสร้าง/ต่อเติมศาลาเฉลิมพระเกียรติดอนปู่ตา	เพื่อให้มีสถานที่ในการประกอบกิจกรรมของชุมชน	หมู่ที่ ๔	๑๐๐,๐๐๐	-	-	-	๑ แห่ง	ประชาชนมีความปลอดภัยและได้ทำกิจกรรมร่วมกันในชุมชน	กองช่างและหน่วยงานที่เกี่ยวข้อง
๑๓	โครงการก่อสร้างลานกีฬาเอนกประสงค์ที่ดอนปู่ตา	เพื่อให้มีที่ในการออกกำลังกาย	หมู่ที่ ๔	๒๐๐,๐๐๐	-	-	-	๑ แห่ง	ได้ส่งเสริมสุขภาพประชาชน	กองช่างและหน่วยงานที่เกี่ยวข้อง
๑๔	เจาะบาดาลที่ประปาบ้านแปะ ขนาดท่อ ๖ นิ้ว หมู่ที่ ๔	เพื่อให้มีน้ำในการอุปโภคบริโภค	หมู่ที่ ๔	๓๐,๐๐๐	-	-	-	๑ แห่ง	ประชาชนมีน้ำอุปโภคบริโภคอย่างทั่วถึง	กองช่างและหน่วยงานที่เกี่ยวข้อง
๑๕	ติดตั้งไฟฟ้าส่องสว่างบริเวณรอบศาลาปู่ตา หมู่ที่ ๔	เพื่อให้มีแสงสว่างในบริเวณศาลาปู่ตา	หมู่ที่ ๔	๕๐,๐๐๐	๕๐,๐๐๐	๕๐,๐๐๐	-	๑ หมู่	ไม่เป็นแหล่งมั่วสุมของกลุ่มวัยรุ่น	กองช่างและหน่วยงานที่เกี่ยวข้อง
๑๖	ติดตั้งไฟฟ้าส่องสว่างบริเวณซอยบ้านนายสมศักดิ์ ธานี หมู่ที่ ๔	เพื่อให้มีแสงสว่างในชุมชน	หมู่ที่ ๔	๓๐,๐๐๐	๓๐,๐๐๐	๓๐,๐๐๐	๓๐,๐๐๐	จำนวนไฟฟ้าส่องสว่าง	ชุมชนเกิดความปลอดภัย	กองช่างและหน่วยงานที่เกี่ยวข้อง
๑๗	ขยายเขตไฟฟ้าแรงต่ำเพิ่มอีก ๑ จุด ถึง นานางล้อม พิมศร หมู่ที่ ๔	เพื่อให้มีแสงสว่าง	หมู่ที่ ๔	๑๐,๐๐๐	-	-	-	จำนวนครัวเรือน	ประชาชนสามารถทำเกษตรกรรมได้	กองช่างและหน่วยงานที่เกี่ยวข้อง
๑๘	ขยายเขตไฟฟ้าการเกษตรจาก รพสต. ไปนานางบุญยืน ภักดี หมู่ที่ ๕	เพื่อให้มีไฟฟ้าในการทำเกษตร	หมู่ที่ ๕	๑๔๐,๐๐๐	-	-	-	จำนวนครัวเรือน	ประชาชนมีไฟฟ้าใช้และเป็นอยู่ที่ดีขึ้น	กองช่างและหน่วยงานที่เกี่ยวข้อง
๑๙	ขยายเขตไฟฟ้าจากบ้านนางบุญธรรม มีบุญ ถึง บ้านนายถนอม ทองสำแดง	เพื่อให้มีไฟฟ้าทำเกษตรและเลี้ยงสัตว์ได้	หมู่ที่ ๕	๓๐๐,๐๐๐	๓๐๐,๐๐๐	๓๐๐,๐๐๐	๓๐๐,๐๐๐	จำนวนครัวเรือน	ราษฎรมีไฟฟ้าใช้ได้อย่างทั่วถึง	กองช่างและหน่วยงานที่เกี่ยวข้อง
๒๐	ก่อสร้างรางระบายน้ำในหมู่บ้าน หมู่ที่ ๕ บ้านอีเซ	เพื่อไม่ให้น้ำท่วมขังและมีร่องระบายน้ำ	ยาวประมาณ ๕๐๐ ม.	๓๕๐,๐๐๐	๓๕๐,๐๐๐	๓๕๐,๐๐๐	๓๕๐,๐๐๐	ควายยวรางน้ำ	ลดปัญหาน้ำท่วมภายในหมู่บ้าน	กองช่างและหน่วยงานที่เกี่ยวข้อง
๒๑	โครงการเจาะบ่อบาดาลในนาข้าว หมู่ที่ ๕ บ้านอีเซ	เพื่อให้มีน้ำในการอุปโภคบริโภค	หมู่ที่ ๕	-	-	๗๒๐,๐๐๐	-	๑ แห่ง	ประชาชนมีความเป็นอยู่ที่ดีขึ้น	กองช่างและหน่วยงานที่เกี่ยวข้อง
๒๒	โครงการก่อสร้างศูนย์โอท็อป หมู่ที่ ๕ บ้านอีเซ	มีสินค้าพื้นเมืองขายและชุมชนมีรายได้	หมู่ที่ ๕	-	-	๕๐๐,๐๐๐	-	๑ แห่ง	มีสินค้าพื้นเมืองขายและชุมชนมีรายได้	กองช่างและหน่วยงานที่เกี่ยวข้อง

ที่	โครงการ/กิจกรรม	วัตถุประสงค์	เป้าหมาย (ผลผลิตของโครงการ)	งบประมาณและที่ผ่านมา				ตัวชี้วัด (KPI) (ร้อยละ)	ผลที่คาดว่าจะได้รับ	หน่วยงานที่รับผิดชอบ
				๒๕๖๑ (บาท)	๒๕๖๒ (บาท)	๒๕๖๓ (บาท)	๒๕๖๔ (บาท)			
๒๓	โครงการก่อสร้างเตาเผาขยะหมู่บ้าน หมู่ที่ ๕ บ้านอิเซ	เพื่อให้ที่สถานที่ในการกำจัดขยะมูลฝอย	หมู่ที่ ๕	-	-	๑๐๐,๐๐๐	-	๑ แห่ง	ชุมชนมีความเป็นระเบียบและสะอาด	กองช่างและหน่วยงานที่เกี่ยวข้อง
๒๔	โครงการจัดซื้อเครื่องผลิตปุ๋ยอัดเม็ดชีวภาพ หมู่ที่ ๕ บ้านอิเซ	เพื่อให้มีเครื่องอัดปุ๋ยชีวภาพ	หมู่ที่ ๕	-	-	๔๕๐,๐๐๐	-	๑ เครื่อง	มีปุ๋ยชีวภาพใช้ในชุมชน	กองช่างและหน่วยงานที่เกี่ยวข้อง
๒๕	โครงการก่อสร้างลานตากพืชผลผลิตทางการเกษตร หมู่ที่ ๕ บ้านอิเซ	เพื่อให้มีลานตากพืชผลทางการเกษตร	หมู่ที่ ๕	-	-	๒๐๐,๐๐๐	-	๑ แห่ง	ชุมชนมีลานตากพืชผลทางการเกษตร	กองช่างและหน่วยงานที่เกี่ยวข้อง
๒๖	โครงการก่อสร้างป้อมยามหมู่บ้าน หมู่ที่ ๕	เพื่อให้ชุมชนมีความปลอดภัยในชีวิตและทรัพย์สิน	หมู่ที่ ๕	๑๐๐,๐๐๐	-	-	-	๑ แห่ง	ลดปัญหาอาชญากรรม	กองช่างและหน่วยงานที่เกี่ยวข้อง
๒๗	ก่อสร้างรางระบายน้ำในหมู่บ้านหนองหนัก หมู่ที่ ๖	เพื่อให้ น้ำไม่ท่วมขังและมีร่องระบายน้ำ	หมู่ที่ ๖	๑,๑๔๐,๐๐๐	๑,๑๔๐,๐๐๐	๑,๑๔๐,๐๐๐	๑,๑๔๐,๐๐๐	ความยาวรางน้ำ	ลดปัญหาน้ำท่วมภายในหมู่บ้าน	กองช่างและหน่วยงานที่เกี่ยวข้อง
๒๘	ขยายเขตไฟฟ้าเพื่อการเกษตรบ้านหนองหนัก หมู่ ๖	เพื่อให้มีไฟฟ้าใช้ในการทำเกษตรกรรม	หมู่ที่ ๖	๑๐๔,๐๐๐	๑๐๔,๐๐๐	๑๐๔,๐๐๐	๑๐๔,๐๐๐	จำนวนครัวเรือน	ประชาชนสามารถทำเกษตรกรรมได้	กองช่างและหน่วยงานที่เกี่ยวข้อง
๒๙	ขยายและเพิ่มหลอดไฟส่องสว่างทางทิศใต้ของหนองหนัก ๓ จุด หมู่ที่ ๖	เพื่อให้มีแสงสว่าง	หมู่ที่ ๖	๕๐,๐๐๐	-	-	-	๑ แห่ง	ลดอันตรายในชุมชน	กองช่างและหน่วยงานที่เกี่ยวข้อง
๓๐	ก่อสร้างลานกีฬาเอนกประสงค์บริเวณข้างศาลาประชาคม หมู่ที่ ๖	เพื่อให้มีลานเอนกประสงค์	หมู่ที่ ๖	-	-	๒๐๐,๐๐๐	-	๑ แห่ง	ชุมชนมีลานเอนกประสงค์ทำกิจกรรม	กองช่างและหน่วยงานที่เกี่ยวข้อง
๓๑	เจาะน้ำบาดาลบริเวณประปาหมู่บ้าน หมู่ที่ ๖	เพื่อให้มีน้ำใช้อย่างสะดวกไม่เดือดร้อน	หมู่ที่ ๖	๓๐,๐๐๐	-	-	-	๑ แห่ง	มีน้ำใช้ตลอดทั้งปี	กองช่างและหน่วยงานที่เกี่ยวข้อง
๓๒	ขยายเสาไฟฟ้าแรงต่ำ จากฝั่งหนองหนักถึงบ้านนางวิจิตรา ศรีทา จำนวน ๓ ต้น หมู่ที่ ๖	เพื่อให้มีแสงสว่างในชุมชน	หมู่ที่ ๖	๒๔,๐๐๐	-	-	-	จำนวนครัวเรือน	ชุมชนมีความปลอดภัยมากยิ่งขึ้น	กองช่างและหน่วยงานที่เกี่ยวข้อง
๓๓	ขยายเสาไฟฟ้าแรงต่ำทางทิศใต้ ๖ ต้น ไปทางทิศเหนือ ๔ ต้น หมู่ที่ ๖	เพื่อให้มีแสงสว่างในชุมชน	หมู่ที่ ๖	๘๐,๐๐๐	-	-	-	จำนวนครัวเรือน	ชุมชนมีความปลอดภัยมากยิ่งขึ้น	กองช่างและหน่วยงานที่เกี่ยวข้อง

ที่	โครงการ/กิจกรรม	วัตถุประสงค์	เป้าหมาย (ผลผลิตของโครงการ)	งบประมาณและที่ผ่านมา				ตัวชี้วัด (KPI) (ร้อยละ)	ผลที่คาดว่าจะได้รับ	หน่วยงานที่รับผิดชอบ
				๒๕๖๑ (บาท)	๒๕๖๒ (บาท)	๒๕๖๓ (บาท)	๒๕๖๔ (บาท)			
๓๔	จัดซื้อถังขยะทุกครัวเรือน หมู่ที่ ๖	เพื่อให้มีที่กำจัดขยะให้เป็นที่เป็นทาง	หมู่ที่ ๖	๕๐,๐๐๐	-	-		๑ แห่ง	ชุมชนสะอาดน่าอยู่	กองช่างและ หน่วยงานที่เกี่ยวข้อง
๓๕	จัดซื้อเสาเข็มรอบหนองหนัก หมู่ที่ ๖	เพื่อปรับปรุงภูมิทัศน์และป้องกันอันตราย	หมู่ที่ ๖	๑๕๐,๐๐๐	-	-		๑ แห่ง	ลดความสูญเสียชีวิตและทรัพย์สิน	กองช่างและ หน่วยงานที่เกี่ยวข้อง
๓๖	ก่อสร้างรางระบายน้ำตามแนวลนลาดยางบ้านอิเซ หมู่ที่ ๕ , หมู่ ๗	เพื่อไม่ให้น้ำท่วมขังและมีร่องระบายน้ำ	หมู่ที่ ๗	๑,๗๑๐,๐๐๐	๑,๗๑๐,๐๐๐	๑,๗๑๐,๐๐๐	๑,๗๑๐,๐๐๐	ความยาวรางน้ำ	ลดปัญหาน้ำท่วมภายในหมู่บ้าน	กองช่างและ หน่วยงานที่เกี่ยวข้อง
๓๗	ก่อสร้างรางระบายน้ำจากบ้านนางมน วงศ์สุโพธิ์ ถึงแยกบ้านนายน้อย พาที หมู่ที่ ๗ ระยะทาง ๕๐๐ ม.	เพื่อไม่ให้น้ำท่วมขังและมีร่องระบายน้ำ	หมู่ที่ ๗	๗๐๐,๐๐๐	-	-		ความยาวรางน้ำ	ลดปัญหาน้ำท่วมภายในหมู่บ้าน	กองช่างและ หน่วยงานที่เกี่ยวข้อง
๓๘	ก่อสร้างรางระบายน้ำจากสามแยกบ้านนางสังวาล สีตะริสุ ไปถนนสายไปป่าช้า	เพื่อไม่ให้น้ำท่วมขังและมีร่องระบายน้ำ	หมู่ที่ ๗	-	๔๒๐,๐๐๐	-		ความยาวรางน้ำ	ลดปัญหาน้ำท่วมภายในหมู่บ้าน	กองช่างและ หน่วยงานที่เกี่ยวข้อง
๓๙	ขยายเขตไฟฟ้าแรงต่ำจากบ้านนางสุพันนา ถึงบ้านนายเวียง ศรีไชยญาติ บ้านอิเซ หมู่ที่ ๗	เพื่อให้ราษฎรได้มีไฟฟ้าใช้อย่างทั่วถึง	หมู่ที่ ๗	๗๘,๐๐๐	๗๘,๐๐๐	๗๘,๐๐๐	๗๘,๐๐๐	จำนวนครัวเรือน	ราษฎรมีไฟฟ้าใช้ได้ อย่างทั่วถึง	กองช่างและ หน่วยงานที่เกี่ยวข้อง
๔๐	ขยายเขตไฟฟ้าแรงต่ำจากสามแยกบ้านอิเซใต้ไปบ้านพระ หมู่ ๒ (แยกเอกรมัย)	เพื่อให้ราษฎรได้มีไฟฟ้าใช้อย่างทั่วถึง	หมู่ที่ ๒ , หมู่ที่ ๗	๘๐,๐๐๐	๘๐,๐๐๐	๘๐,๐๐๐	๘๐,๐๐๐	จำนวนครัวเรือน	ราษฎรมีไฟฟ้าใช้ได้ อย่างทั่วถึง	กองช่างและ หน่วยงานที่เกี่ยวข้อง
๔๑	ขยายเขตไฟฟ้าเพื่อการเกษตรจาก ๓ แยก ไปทางทิศใต้ถึงที่นายนายโสภ สุธรบัญญา (ประชาคมจากหมู่ ๗)	เพื่อให้ราษฎรได้มีไฟฟ้าใช้อย่างทั่วถึง	หมู่ที่ ๗	๘๐,๐๐๐	๘๐,๐๐๐	๘๐,๐๐๐	๘๐,๐๐๐	จำนวนครัวเรือน	ราษฎรมีไฟฟ้าใช้ได้ อย่างทั่วถึง	กองช่างและ หน่วยงานที่เกี่ยวข้อง
๔๒	ก่อสร้างรางระบายน้ำจากสี่แยกบ้านอิเซใต้ไปทางทิศตะวันตก (ประชาคมจากหมู่ ๗)	เพื่อให้น้ำไม่ท่วมขังและมีร่องระบายน้ำ	หมู่ที่ ๗	๑,๕๒๐,๐๐๐	๑,๕๒๐,๐๐๐	๑,๕๒๐,๐๐๐	๑,๕๒๐,๐๐๐	ความยาวรางน้ำ	ลดปัญหาน้ำท่วมภายในหมู่บ้าน	กองช่างและ หน่วยงานที่เกี่ยวข้อง
๔๓	ขยายเขตไฟฟ้าแรงสูง จากบ้านอิเซ หมู่ ๗ ไป บ้านแสง หมู่ ๒	เพื่อให้ประชาชนมีไฟฟ้าใช้อย่างทั่วถึง	หมู่ที่ ๒, หมู่ที่ ๗	๕๐๐,๐๐๐	๕๐๐,๐๐๐	๕๐๐,๐๐๐	๕๐๐,๐๐๐	จำนวนครัวเรือนที่ได้รับประโยชน์	ราษฎรมีไฟฟ้าใช้ได้ อย่างทั่วถึง	กองช่างและ หน่วยงานที่ เกี่ยวข้อง
๔๔	ขยายเขตไฟฟ้าแรงต่ำบ้านหนองเปือย หมู่ ๘ ไปบ้านพระ หมู่ ๒ (ประชาคมจากหมู่ ๘)	เพื่อให้มีราษฎรมีไฟฟ้าใช้อย่างทั่วถึง	หมู่ที่ ๒ , หมู่ที่ ๘	๕๐๐,๐๐๐	๕๐๐,๐๐๐	๕๐๐,๐๐๐	๕๐๐,๐๐๐	จำนวนครัวเรือน	ราษฎรมีไฟฟ้าใช้ได้ อย่างทั่วถึง	กองช่างและ หน่วยงานที่เกี่ยวข้อง

ที่	โครงการ/กิจกรรม	วัตถุประสงค์	เป้าหมาย (ผลผลิตของโครงการ)	งบประมาณและที่ผ่านมา				ตัวชี้วัด (KPI) (ร้อยละ)	ผลที่คาดว่าจะได้รับ	หน่วยงานที่รับผิดชอบ
				๒๕๖๑ (บาท)	๒๕๖๒ (บาท)	๒๕๖๓ (บาท)	๒๕๖๔ (บาท)			
๔๕	ขยายเขตไฟฟ้าแรงต่ำจากวัดบ้านแสง ไปโนนบ้านแสงเก่า หมู่ที่ ๘	เพื่อให้มีราษฎรมีไฟฟ้าอย่างทั่วถึง	หมู่ที่ ๘	๘๐,๐๐๐	๘๐,๐๐๐	-		จำนวนครัวเรือน	ราษฎรมีไฟฟ้าใช้ได้ อย่างทั่วถึง	กองช่างและ หน่วยงานที่เกี่ยวข้อง
๔๖	ขยายเขตไฟฟ้าแรงต่ำจากหนองหัวถึงโนนเสือเฒ่า หมู่ที่ ๘	เพื่อให้มีราษฎรมีไฟฟ้าอย่างทั่วถึง	หมู่ที่ ๘	๘๐,๐๐๐	๘๐,๐๐๐	-		จำนวนครัวเรือน	ราษฎรมีไฟฟ้าใช้ได้ อย่างทั่วถึง	กองช่างและ หน่วยงานที่เกี่ยวข้อง
๔๗	ขยายเขตไฟฟ้าแรงต่ำจากที่นายนายสมหมาย ธรรมวัตร ไปถึง ป่าช้า หมู่ที่ ๘	เพื่อให้มีราษฎรมีไฟฟ้าอย่างทั่วถึง	หมู่ที่ ๘	๘๐,๐๐๐	๘๐,๐๐๐	-		จำนวนครัวเรือน	ราษฎรมีไฟฟ้าใช้ได้ อย่างทั่วถึง	กองช่างและ หน่วยงานที่เกี่ยวข้อง
๔๘	เจาะบ่อบาดาลในที่นาทำการเกษตร	เพื่อให้ราษฎรได้มีน้ำใช้ทำเกษตรกรรม	หมู่ที่ ๘	๘๐,๐๐๐	๘๐,๐๐๐	-		๑ แห่ง	ราษฎรมีน้ำใช้ได้ อย่างทั่วถึง	กองช่างและ หน่วยงานที่เกี่ยวข้อง
๔๙	ขยายเขตไฟฟ้าส่องสว่างจาก ๓ แยกไป รร.เบญจคามฯ ถึงที่นาพ่อสายทอง หมู่ ๘	เพื่อให้ราษฎรได้มีน้ำใช้ทำเกษตรกรรม	หมู่ที่ ๘	๙๐,๐๐๐	๙๐,๐๐๐	-		จำนวนครัวเรือน	ราษฎรมีน้ำใช้ได้ อย่างทั่วถึง	กองช่างและ หน่วยงานที่เกี่ยวข้อง
๕๐	ก่อสร้างร่องระบายน้ำจากถนนกลางหมู่บ้าน ถึงฟาร์มวัว บ้านน้อยดงเมือง หมู่ที่ ๙	เพื่อให้มีน้ำไม่ท่วมขังและระบายน้ำได้ดี	หมู่ที่ ๙	๑,๕๐๐,๐๐๐	๑,๕๐๐,๐๐๐	๑,๕๐๐,๐๐๐	๑,๕๐๐,๐๐๐	ความยาวรางน้ำ	ลดปัญหาน้ำท่วมภายในหมู่บ้าน	กองช่างและ หน่วยงานที่เกี่ยวข้อง
๕๑	ขยายเขตไฟฟ้าแรงต่ำจากบ้านนายบุญเทียน ถึง ฟาร์มวัว บ้านน้อยดงเมือง หมู่ที่ ๙	เพื่อให้ราษฎรมีไฟฟ้าทำเกษตรและเลี้ยงสัตว์ได้	หมู่ที่ ๙	๓๐๐,๐๐๐	๓๐๐,๐๐๐	๓๐๐,๐๐๐	๓๐๐,๐๐๐	จำนวนครัวเรือน	ราษฎรมีไฟฟ้าใช้ได้ อย่างทั่วถึง	กองช่างและ หน่วยงานที่เกี่ยวข้อง
๕๒	ขยายเขตไฟฟ้าเพื่อการเกษตรไปหนองบัว บ้านน้อยดงเมือง หมู่ที่ ๙	เพื่อให้ราษฎรมีไฟฟ้าทำเกษตรและเลี้ยงสัตว์ได้	หมู่ที่ ๙	๔๔๐,๐๐๐	๔๔๐,๐๐๐	๔๔๐,๐๐๐	๔๔๐,๐๐๐	จำนวนครัวเรือน	ราษฎรมีรายได้เพิ่มจากเกษตรกรรม	กองช่างและ หน่วยงานที่เกี่ยวข้อง
๕๓	ขยายเขตไฟฟ้าเพื่อการเกษตรจากบ้านน้อยดงเมือง หมู่ ๙ ไปบ้านหนองฮู หมู่ ๓	เพื่อให้ราษฎรมีไฟฟ้าทำเกษตรและเลี้ยงสัตว์ได้	หมู่ที่ ๓ , หมู่ที่ ๙	๑๓๐,๐๐๐	๑๓๐,๐๐๐	๑๓๐,๐๐๐	๑๓๐,๐๐๐	จำนวนครัวเรือน	ราษฎรมีรายได้เพิ่มจากเกษตรกรรม	กองช่างและ หน่วยงานที่เกี่ยวข้อง
๕๔	ขยายระบบท่อส่งน้ำประปาหมู่บ้านนางช่วย ไปบ้านนายบุญเทียน สุทธิปัญญา บ้านน้อยดงเมือง หมู่ที่ ๙	เพื่อขยายพื้นที่ในใช้น้ำประปาได้อย่างทั่วถึง	หมู่ที่ ๙	๕๐,๐๐๐	๕๐,๐๐๐	๕๐,๐๐๐	๕๐,๐๐๐	ความยาวท่อ	ราษฎรมีน้ำประปาใช้ในกรอุปโภคบริโภค	กองช่างและ หน่วยงานที่เกี่ยวข้อง
๕๕	ขยายเขตไฟฟ้าแรงต่ำจากบ้านนางบุญหลาย ถึงบ้านนางบุผา บ้านน้อยดงเมือง หมู่ที่ ๙	เพื่อให้มีราษฎรมีไฟฟ้าใช้อย่างทั่วถึง	หมู่ที่ ๙	๔๐,๐๐๐	๔๐,๐๐๐	๔๐,๐๐๐	๔๐,๐๐๐	จำนวนครัวเรือน	ราษฎรมีไฟฟ้าใช้ได้ อย่างทั่วถึง	กองช่างและ หน่วยงานที่เกี่ยวข้อง

ที่	โครงการ/กิจกรรม	วัตถุประสงค์	เป้าหมาย (ผลผลิตของโครงการ)	งบประมาณและที่ผ่านมา				ตัวชี้วัด (KPI) (ร้อยละ)	ผลที่คาดว่าจะได้รับ	หน่วยงานที่รับผิดชอบ
				๒๕๖๑ (บาท)	๒๕๖๒ (บาท)	๒๕๖๓ (บาท)	๒๕๖๔ (บาท)			
๕๖	ขยายเขตไฟฟ้าเพื่อการเกษตรจากสามแยก นายวีระศักดิ์ ภาชี ถึง หนองบัว	เพื่อให้มีราษฎรมีไฟฟ้า ใช้อย่างทั่วถึง	หมู่ที่ ๙	๒๐๐,๐๐๐	-	-		จำนวนครัวเรือน	ราษฎรมีไฟฟ้าใช้ได้ อย่างทั่วถึง	กองช่างและ หน่วยงานที่เกี่ยวข้อง
๕๗	ก่อสร้างยุงฉางธนาคารข้าวประจำหมู่บ้าน บ้านน้อยดงเมือง หมู่ที่ ๙	เพื่อให้มีสถานที่กักเก็บ ข้าวของชุมชน	หมู่ที่ ๙	๓๐๐,๐๐๐	-	-		๑ แห่ง	ราษฎรมีข้าวกินใน ยามฉุกเฉิน	กองช่างและ หน่วยงานที่เกี่ยวข้อง
๕๘	ขยายเขตไฟฟ้าแรงต่ำจากบ้านนางสาวแววมณี ไป ทางทิศตะวันตก (ประมาณ ๓ ต้น) หมู่ที่ ๑๐	เพื่อให้มีราษฎรมีไฟฟ้า ใช้อย่างทั่วถึง	หมู่ที่ ๑๐	๔๐,๐๐๐	๔๐,๐๐๐	๔๐,๐๐๐	๔๐,๐๐๐	จำนวนครัวเรือน	ราษฎรมีไฟฟ้าใช้ได้ อย่างทั่วถึง	กองช่างและ หน่วยงานที่เกี่ยวข้อง
๕๙	ก่อสร้างโรงน้ำดื่มชุมชน	เพื่อบรรเทาความเดือด ร้อนในเรื่องน้ำ	หมู่ที่ ๑๐	-	-	๕๐๐,๐๐๐		๑ แห่ง	มีน้ำใช้อย่างทั่วถึง ในชุมชนชุมชน	กองช่างและ หน่วยงานที่เกี่ยวข้อง
๖๐	ก่อสร้างเตาเผาขยะ	เพื่อให้มีที่กำจัดขยะ ในชุมชน	หมู่ที่ ๑๐	-	-	๑๐๐,๐๐๐		๑ แห่ง	ชุมชนสะอาด และภูมิทัศน์ดีขึ้น	กองช่างและ หน่วยงานที่เกี่ยวข้อง
๖๑	ก่อสร้างลานเอนกประสงค์	เพื่อให้มีสถานที่จัดทำ กิจกรรมในชุมชน	หมู่ที่ ๑๐	-	-	๒๐๐,๐๐๐		๑ แห่ง	ชุมชนมีสถานที่ มั่นคงจัดกิจกรรม	กองช่างและ หน่วยงานที่เกี่ยวข้อง
๖๒	จัดซื้อถังขยะในหมู่บ้าน	เพื่อให้มีที่กำจัดขยะ ในชุมชน	หมู่ที่ ๑๑	-	๖๑๐๐๐	-		จำนวนครัวเรือน	ชุมชนสะอาด และภูมิทัศน์ดีขึ้น	กองช่างและ หน่วยงานที่เกี่ยวข้อง
๖๓	จัดซื้อเครื่องกรองน้ำแบบมาตรฐาน	เพื่อให้ชุมชนมีน้ำดื่ม ที่สะอาด	หมู่ที่ ๑๑	-	๑๕๐๐๐๐	-		๑ แห่ง	ชุมชนมีความเป็นอยู่ ที่ดีขึ้น	กองช่างและ หน่วยงานที่เกี่ยวข้อง
๖๔	จัดซื้อเครื่องทำน้ำแข็งแบบมาตรฐาน	เพื่อให้ชุมชนมีรายได้ เพิ่มมากขึ้น	หมู่ที่ ๑๑	-	๓๐๐,๐๐๐	๓๐๐,๐๐๐		๑ แห่ง	ชุมชนมีความเป็นอยู่ ที่ดีขึ้น	กองช่างและ หน่วยงานที่เกี่ยวข้อง
๖๕	จัดซื้อซัสมเมอร์ส	เพื่อบรรเทาความ เดือดร้อนให้กับชุมชน	ตำบลอิเซ	๓๐,๐๐๐	๓๐,๐๐๐	๓๐,๐๐๐	๓๐,๐๐๐	๑ เครื่อง	แก้ไขปัญหาความ เดือดร้อนให้ชุมชน	กองช่างและ หน่วยงานที่เกี่ยวข้อง
๖๖	โครงการจัดซื้อเครื่องซัสมเมอร์ส เพื่อใช้ทำระบบประปา หมู่ที่ ๑๑	เพื่อให้ประชาชนมีน้ำใช้ อย่างเพียงพอ	หมู่ที่ ๑๑	๔๐,๐๐๐	๔๐,๐๐๐	-	-	๑ เครื่อง	ประชาชนได้ใช้น้ำ อย่างทั่วถึง	กองช่างและ หน่วยงานที่ เกี่ยวข้อง

ที่	โครงการ/กิจกรรม	วัตถุประสงค์	เป้าหมาย (ผลผลิตของโครงการ)	งบประมาณและที่ผ่านมา				ตัวชี้วัด (KPI) (ร้อยละ)	ผลที่คาดว่าจะได้รับ	หน่วยงานที่รับผิดชอบ
				๒๕๖๑ (บาท)	๒๕๖๒ (บาท)	๒๕๖๓ (บาท)	๒๕๖๔ (บาท)			
๖๗	ขยายเขตไฟฟ้าเพื่อการเกษตรจากบริเวณบ้านอีเซ ถึงบ้านอรุณรังษี หมู่ที่ ๑๑	เพื่อให้ราษฎรมีไฟฟ้าเกษตรได้ตลอดทั้งปี	หมู่ที่ ๗ , หมู่ที่ ๑๑	๔๐๐,๐๐๐	๔๐๐,๐๐๐	๔๐๐,๐๐๐	๔๐๐,๐๐๐	จำนวนครัวเรือน	ราษฎรมีคุณภาพชีวิตที่ดีขึ้น	กองช่างและหน่วยงานที่เกี่ยวข้อง
๖๘	โครงการขยายเขตไฟฟ้าเพื่อการเกษตร จากที่นาของนางแหวน ปัญญารมย์ ถึงที่นาของนางเลิศ วงศ์สุโพธิ์	เพื่อให้ราษฎรมีไฟฟ้าอย่างทั่วถึง	หมู่ที่ ๑๑	๕๐๐,๐๐๐	๕๐๐,๐๐๐	๕๐๐,๐๐๐	๕๐๐,๐๐๐	จำนวนครัวเรือน	มีไฟฟ้าใช้อย่างทั่วถึง	กองช่างและหน่วยงานที่เกี่ยวข้อง
๖๙	ก่อสร้าง/ปรับปรุง รางระบายน้ำในหมู่บ้านอรุณรังษี หมู่ ๑๑	เพื่อให้ระบายน้ำได้ ป้องกันน้ำท่วมขัง	หมู่ที่ ๑๑	๑,๕๒๐,๐๐๐	๑,๕๒๐,๐๐๐	๑,๕๒๐,๐๐๐	๑,๕๒๐,๐๐๐	ความยาวรางน้ำ	ราษฎรมีคุณภาพชีวิตที่ดีขึ้น	กองช่างและหน่วยงานที่เกี่ยวข้อง
๗๐	ขยายเขตไฟฟ้าเพื่อการเกษตรจากหมู่ที่ ๑๑ ถึงป่าช้าบ้านแสง (ประชาคมจากหมู่ ๑๑)	เพื่อให้ราษฎรมีไฟฟ้าเกษตรและเลี้ยงสัตว์ได้	หมู่ที่ ๑๑	๕๐๐,๐๐๐	๕๐๐,๐๐๐	๕๐๐,๐๐๐	๕๐๐,๐๐๐	จำนวนครัวเรือน	ราษฎรมีคุณภาพชีวิตที่ดีขึ้น	กองช่างและหน่วยงานที่เกี่ยวข้อง
๗๑	ขยายเขตไฟฟ้าเพื่อการเกษตรไปบ้านนายวิเทศ สีมูล ไป ๓ แยก ตามถนนทางหลวงชนบท (ประชาคม ม.๑๑)	เพื่อให้ราษฎรมีไฟฟ้าเกษตรและเลี้ยงสัตว์ได้	หมู่ที่ ๑๑	๕๕๐,๐๐๐	๕๕๐,๐๐๐	๕๕๐,๐๐๐	๕๕๐,๐๐๐	จำนวนครัวเรือน	ราษฎรมีคุณภาพชีวิตที่ดีขึ้น	กองช่างและ
๗๒	ขยายเขตไฟฟ้าเพื่อการเกษตรจากวัดบ้านแสง ผ่านที่นายนายบุญชัย แก้วมรกต(ประชาคมจากหมู่ ๑๑)	เพื่อให้ราษฎรมีไฟฟ้าเกษตรและเลี้ยงสัตว์ได้	หมู่ที่ ๑๑	๑๓๐,๐๐๐	๑๓๐,๐๐๐	๑๓๐,๐๐๐	๑๓๐,๐๐๐	จำนวนครัวเรือน	ราษฎรมีคุณภาพชีวิตที่ดีขึ้น	กองช่างและหน่วยงานที่เกี่ยวข้อง
๗๓	ขยายเขตไฟฟ้าเพื่อการเกษตรต่อจากจุดเดิมไปทางทิศตะวันตก (ประมาณ ๔๐๐ เมตร)	เพื่อให้ราษฎรมีไฟฟ้าเกษตรและเลี้ยงสัตว์ได้	หมู่ที่ ๑๒	๕๐,๐๐๐	๕๐,๐๐๐	-	-	จำนวนครัวเรือน	ราษฎรมีคุณภาพชีวิตที่ดีขึ้น	กองช่างและหน่วยงานที่เกี่ยวข้อง
๗๔	ขยายเขตไฟฟ้าเพื่อสาธารณะในหมู่บ้าน (เพิ่มสายเมนใหม่) ประมาณ ๘๐๐ เมตร	เพื่อให้ราษฎรมีไฟฟ้าเกษตรและเลี้ยงสัตว์ได้	หมู่ที่ ๑๒	๒๐,๐๐๐	-	-	-	จำนวนครัวเรือน	ราษฎรมีคุณภาพชีวิตที่ดีขึ้น	กองช่างและหน่วยงานที่เกี่ยวข้อง
๗๕	จัดซื้อโถงน้ำซีเมนต์ทุกหลังคาเรือนในครัวเรือน	เพื่อให้ราษฎรมีน้ำในกาอุโภคบริโภคตลอดปี	๑๒ หมู่	๖๘๐,๐๐๐	๖๘๐,๐๐๐	-	-	๑๒ แห่ง	ราษฎรมีคุณภาพชีวิตที่ดีขึ้น	กองช่างและหน่วยงานที่เกี่ยวข้อง
๗๖	ซ่อมแซมถึงเก็บน้ำ (ฝ.๙๙) และซ่อมแซมรางระบายน้ำบ้านโนน หมู่ที่ ๑๒	เพื่อให้ราษฎรมีน้ำในกาอุโภคบริโภคตลอดปี	หมู่ที่ ๑๒	๗๐,๐๐๐	๗๐,๐๐๐	-	-	๑ แห่ง	ราษฎรมีคุณภาพชีวิตที่ดีขึ้น	กองช่างและหน่วยงานที่เกี่ยวข้อง
๗๗	โครงการก่อสร้างรางระบายน้ำริมถนนลาดยาง หมู่ที่ ๑ ถึงหมู่ที่ ๘	เพื่อให้การระบายน้ำได้สะดวก	ก่อสร้างรางระบายน้ำริมถนนลาดยาง หมู่ที่ ๑ ถึงหมู่ที่ ๘	๑,๕๐๐,๐๐๐	๑,๕๐๐,๐๐๐	-	-	ความยาวรางน้ำ	น้ำไหลสะดวก ไม่เกิดน้ำท่วม	กองช่าง

ที่	โครงการ/กิจกรรม	วัตถุประสงค์	เป้าหมาย (ผลผลิตของโครงการ)	งบประมาณและที่ผ่านมา				ตัวชี้วัด (KPI) (ร้อยละ)	ผลที่คาดว่าจะได้รับ	หน่วยงานที่รับผิดชอบ
				๒๕๖๑ (บาท)	๒๕๖๒ (บาท)	๒๕๖๓ (บาท)	๒๕๖๔ (บาท)			
๓๘	โครงการก่อสร้างวางระบายน้ำริมถนนลาดยาง หมู่ที่ ๙	เพื่อให้การระบายน้ำได้สะดวก	ก่อสร้างวางระบายน้ำริมถนนลาดยาง หมู่ที่ ๙	๑,๐๐๐,๐๐๐	-	-	-	ความยาววางน้ำ	น้ำไหลสะดวก ไม่เกิดน้ำท่วม	กองช่าง
๓๙	โครงการก่อสร้างซุ้มประตูเข้าจังหวัดศรีสะเกษ	เพื่อประชาสัมพันธ์จังหวัดศรีสะเกษ	เส้นทางอำเภอรัตนบุรี จังหวัดสุรินทร์ เข้าเขตจังหวัดศรีสะเกษที่บ้านหนองฮู หมู่ที่ ๓	๑,๐๐๐,๐๐๐	-	-	-	๑ แห่ง	ประชาชนได้ทราบแหล่งท่องเที่ยว จ.ศรีสะเกษ	กองช่างและหน่วยงานที่เกี่ยวข้อง

๑.๓ การพัฒนาแหล่งน้ำ

ที่	โครงการ/กิจกรรม	วัตถุประสงค์	เป้าหมาย (ผลผลิตของโครงการ)	งบประมาณและที่ผ่านมา				ตัวชี้วัด (KPI) (ร้อยละ)	ผลที่คาดว่าจะ ได้รับ	หน่วยงานที่ รับผิดชอบ
				๒๕๖๑ (บาท)	๒๕๖๒ (บาท)	๒๕๖๓ (บาท)	๒๕๖๔ (บาท)			
๑	ก่อสร้างคลองส่งน้ำจากคลองใหญ่ไปโรงเรียนเบญญา (คลองไส้ไก่) บ้านแสง หมู่ที่ ๑	เพื่อมีน้ำใช้ในการเกษตร เลี้ยงสัตว์ได้อย่างทั่วถึง	หมู่ที่ ๑	๕๐๐,๐๐๐	๕๐๐,๐๐๐	๕๐๐,๐๐๐	๕๐๐,๐๐๐	จำนวนครัวเรือนที่ได้ ประโยชน์	ชุมชนมีน้ำใช้ตลอด ทั้งปีในการทำนาปรัง	กองช่างและ หน่วยงานที่เกี่ยวข้อง
๒	ซ่อมแซมคลองส่งน้ำจากทิศใต้ทางไป รร. เบญจคามฯ จนถึงสุดคลอง บ้านแสง หมู่ที่ ๑	เพื่อมีน้ำใช้ในการเกษตร เลี้ยงสัตว์ได้อย่างทั่วถึง	หมู่ที่ ๑	๕๐๐,๐๐๐	๕๐๐,๐๐๐	๕๐๐,๐๐๐	๕๐๐,๐๐๐	จำนวนครัวเรือนที่ได้ ประโยชน์	ชุมชนมีน้ำใช้ตลอด ทั้งปีในการทำนาปรัง	กองช่างและ หน่วยงานที่เกี่ยวข้อง
๓	ก่อสร้างคลองส่งน้ำเป็นคลองไส้ไก่จากนานายไซ มีคำ ถึงที่นาพ้ออ่อน	เพื่อมีน้ำใช้ในการเกษตร เลี้ยงสัตว์ได้อย่างทั่วถึง	หมู่ที่ ๑	๒๐๐,๐๐๐	-	-	-	จำนวนครัวเรือนที่ได้ ประโยชน์	ชุมชนมีน้ำใช้ตลอด ทั้งปีในการทำนาปรัง	กองช่างและ หน่วยงานที่เกี่ยวข้อง
๔	ก่อสร้างฝายปิดรางระบายน้ำจากบ้านนางแววมณี ไปทาง ทิศตะวันตก (สุดคลอง)	เพื่อไม่ให้เกิดอุบัติเหตุในก สัญจรไปมา	หมู่ที่ ๑	๕๐๐,๐๐๐	-	-	-	จำนวนครัวเรือนที่ได้ ประโยชน์	ลดการเกิดอุบัติเหตุ และมีคุณภาพชีวิตดี	กองช่างและ หน่วยงานที่เกี่ยวข้อง
๕	ขยายคลองส่งน้ำจากนางนอม ฝายเงิน ถึง นานาย ดาวเรือง บ้านพระ หมู่ที่ ๒	เพื่อมีน้ำใช้ในการเกษตร เลี้ยงสัตว์ได้อย่างทั่วถึง	หมู่ที่ ๒	๑,๕๐๐,๐๐๐	๑,๕๐๐,๐๐๐	๑,๕๐๐,๐๐๐	๑,๕๐๐,๐๐๐	จำนวนครัวเรือนที่ได้ ประโยชน์	ชุมชนมีน้ำใช้ตลอด ทั้งปีในการทำนาปรัง	กองช่างและ หน่วยงานที่เกี่ยวข้อง
๖	ซ่อมแซมคลองส่งน้ำจากนายทอง ไซโย ถึง นานาง ปทุมมา ไซยวิชา บ้านพระ หมู่ที่ ๒	เพื่อมีน้ำใช้ในการเกษตร เลี้ยงสัตว์ได้อย่างทั่วถึง	หมู่ที่ ๒	๕๐๐,๐๐๐	๕๐๐,๐๐๐	๕๐๐,๐๐๐	๕๐๐,๐๐๐	จำนวนครัวเรือนที่ได้ ประโยชน์	ชุมชนมีน้ำใช้ตลอด ทั้งปีในการทำนาปรัง	กองช่างและ หน่วยงานที่เกี่ยวข้อง
๗	ขยายเขตคลองส่งน้ำไปถนนห้องโพธิ์ทางทิศตะวันตก บ้านพระ หมู่ที่ ๒	เพื่อมีน้ำใช้ในการเกษตร เลี้ยงสัตว์ได้อย่างทั่วถึง	หมู่ที่ ๒	๕๐๐,๐๐๐	๕๐๐,๐๐๐	๕๐๐,๐๐๐	๕๐๐,๐๐๐	จำนวนครัวเรือนที่ได้ ประโยชน์	ชุมชนมีน้ำใช้ตลอด ทั้งปีในการทำนาปรัง	กองช่างและ หน่วยงานที่เกี่ยวข้อง
๘	ขยายคลองส่งน้ำจากปลายคลองนานายยม - นอง นาแซง	เพื่อมีน้ำใช้ในการเกษตร เลี้ยงสัตว์ได้อย่างทั่วถึง	หมู่ที่ ๒	๒๐๐,๐๐๐	-	-	-	จำนวนครัวเรือนที่ได้ ประโยชน์	ชุมชนมีน้ำใช้ตลอด ทั้งปีในการทำนาปรัง	กองช่างและ หน่วยงานที่เกี่ยวข้อง
๙	ขยายคลองส่งน้ำจากปลายคลองนานายยม - นานาง ละมูล	เพื่อมีน้ำใช้ในการเกษตร เลี้ยงสัตว์ได้อย่างทั่วถึง	หมู่ที่ ๒	๑๕๐,๐๐๐	-	-	-	จำนวนครัวเรือนที่ได้ ประโยชน์	ชุมชนมีน้ำใช้ตลอด ทั้งปีในการทำนาปรัง	กองช่างและ หน่วยงานที่เกี่ยวข้อง
๑๐	ขยายคลองส่งน้ำจากปลายคลองนา,นายยม เมืองแสน ถึง นานางสร้อย ใจดี	เพื่อมีน้ำใช้ในการเกษตร เลี้ยงสัตว์ได้อย่างทั่วถึง	หมู่ที่ ๒	๒๐๐,๐๐๐	-	-	-	จำนวนครัวเรือนที่ได้ ประโยชน์	ชุมชนมีน้ำใช้ตลอด ทั้งปีในการทำนาปรัง	กองช่างและ หน่วยงานที่เกี่ยวข้อง
๑๑	ขยายท่อส่งน้ำจากที่นานายหวิน ไปทางทิศตะวันตก บ้านหนองฮู หมู่ที่ ๓	เพื่อให้มีน้ำในการอุปโภค บริโภคอย่างทั่วถึง	หมู่ที่ ๓	๖๐๐,๐๐๐	๖๐๐,๐๐๐	๖๐๐,๐๐๐	๖๐๐,๐๐๐	จำนวนครัวเรือนที่ได้ ประโยชน์	ชุมชนได้ใช้น้ำอย่าง ทั่วถึง	กองช่างและ หน่วยงานที่เกี่ยวข้อง

ที่	โครงการ/กิจกรรม	วัตถุประสงค์	เป้าหมาย (ผลผลิตของโครงการ)	งบประมาณและที่ผ่านมา				ตัวชี้วัด (KPI) (ร้อยละ)	ผลที่คาดว่าจะได้รับ	หน่วยงานที่รับผิดชอบ
				๒๕๖๑ (บาท)	๒๕๖๒ (บาท)	๒๕๖๓ (บาท)	๒๕๖๔ (บาท)			
๑๒	เพิ่มประตูเปิด - ปิด น้ำ ๓ จุด (ที่นางนงลำดวน บุญหนัก/ นางลุน บุญมา/นายสุนทร สิทธิ)	เพื่อให้มีน้ำในการอุปโภค บริโภคอย่างทั่วถึง	หมู่ที่ ๔	๗๕,๐๐๐	-	-	-	จำนวนครัวเรือนที่ได้ ประโยชน์	ชุมชนได้ใช้น้ำอย่าง ทั่วถึง	กองช่างและ หน่วยงานที่เกี่ยวข้อง
๑๓	เพิ่มประตูเปิด-ปิดน้ำ นางนงล้อม พิมพ์ศรี	เพื่อให้มีน้ำในการอุปโภค บริโภคอย่างทั่วถึง	หมู่ที่ ๔	๒๕,๐๐๐	-	-	-	จำนวนครัวเรือนที่ได้ ประโยชน์	ชุมชนได้ใช้น้ำอย่าง ทั่วถึง	กองช่างและ หน่วยงานที่เกี่ยวข้อง
๑๔	ขยายท่อส่งน้ำ ไปทางทิศเหนือถึงหน้าวัดป่าเจริญธรรม เลี้ยวไปทางทิศตะวันตกถึงโนนบ้านเก่า	เพื่อให้มีน้ำในการอุปโภค บริโภคอย่างทั่วถึง	หมู่ที่ ๔	๕๐๐,๐๐๐	๕๐๐,๐๐๐	-	-	จำนวนครัวเรือนที่ได้ ประโยชน์	ชุมชนได้ใช้น้ำอย่าง ทั่วถึง	กองช่างและ หน่วยงานที่เกี่ยวข้อง
๑๕	ขยายท่อส่งน้ำจากนายนายสมสอน ถึง นายนายพงศกรชัย มงคลชัยพาณิชย์	เพื่อให้มีน้ำในการอุปโภค บริโภคอย่างทั่วถึง	หมู่ที่ ๕	๒๐๐,๐๐๐	๒๐๐,๐๐๐	-	-	จำนวนครัวเรือนที่ได้ ประโยชน์	ชุมชนได้ใช้น้ำอย่าง ทั่วถึง	กองช่างและ หน่วยงานที่เกี่ยวข้อง
๑๖	ขยายท่อส่งน้ำนายนายวีระศักดิ์ ภาษี ถึง นายนายไสว จิณศรี หมู่ที่ ๕	เพื่อให้มีน้ำในการอุปโภค บริโภคอย่างทั่วถึง	หมู่ที่ ๕	๒๐๐,๐๐๐	๒๐๐,๐๐๐	-	-	จำนวนครัวเรือนที่ได้ ประโยชน์	ชุมชนได้ใช้น้ำอย่าง ทั่วถึง	กองช่างและ หน่วยงานที่เกี่ยวข้อง
๑๗	ก่อสร้างท่อระบายน้ำภายในหมู่บ้าน หมู่ที่ ๖	เพื่อป้องกันไม่ให้น้ำ ท่วมถึง	หมู่ที่ ๖	-	๓๐๐,๐๐๐	-	-	จำนวนครัวเรือนที่ได้ ประโยชน์	ชุมชนมีความสะอาด และน้ำไม่ท่วมขัง	กองช่างและ หน่วยงานที่เกี่ยวข้อง
๑๘	เพิ่มท่อส่งน้ำขนาดเส้นผ่าศูนย์กลางขนาด ๘ นิ้ว จากนายนายรามวย แก้ววงษ์ ถึง หนองหนัก หมู่ที่ ๖	เพื่อให้มีน้ำในการอุปโภค บริโภคอย่างทั่วถึง	หมู่ที่ ๖	-	๓๐๐,๐๐๐	-	-	จำนวนครัวเรือนที่ได้ ประโยชน์	ชุมชนได้ใช้น้ำอย่าง ทั่วถึง	กองช่างและ หน่วยงานที่เกี่ยวข้อง
๑๙	ขยายท่อส่งน้ำจากนายนายบุญจันทร์ ถึง นางนง สร้อย โคตรคำ บ้านฮีเซ หมู่ที่ ๗	เพื่อมีน้ำใช้ในการเกษตร เลี้ยงสัตว์ได้อย่างทั่วถึง	หมู่ที่ ๗	๕๐๐,๐๐๐	๕๐๐,๐๐๐	๕๐๐,๐๐๐	๕๐๐,๐๐๐	จำนวนครัวเรือนที่ได้ ประโยชน์	ชุมชนมีน้ำใช้ตลอด ทั้งปีในการทำนาปรัง	กองช่างและ หน่วยงานที่เกี่ยวข้อง
๒๐	ขยายท่อส่งน้ำจากนางนงหนูพา บุญมา ถึง นางนงรอง โสตา บ้านฮีเซ หมู่ที่ ๗	เพื่อมีน้ำใช้ในการเกษตร เลี้ยงสัตว์ได้อย่างทั่วถึง	หมู่ที่ ๗	๑๕๐,๐๐๐	๑๕๐,๐๐๐	๑๕๐,๐๐๐	๑๕๐,๐๐๐	จำนวนครัวเรือนที่ได้ ประโยชน์	ชุมชนมีน้ำใช้ตลอด ทั้งปีในการทำนาปรัง	กองช่างและ หน่วยงานที่เกี่ยวข้อง
๒๑	ขยายท่อส่งน้ำต่อจากสำนักงาน กศน. ไปทางทิศใต้ บ้านฮีเซ หมู่ที่ ๗	เพื่อมีน้ำใช้ในการเกษตร เลี้ยงสัตว์ได้อย่างทั่วถึง	หมู่ที่ ๗	๕๐๐,๐๐๐	๕๐๐,๐๐๐	๕๐๐,๐๐๐	๕๐๐,๐๐๐	จำนวนครัวเรือนที่ได้ ประโยชน์	ชุมชนมีน้ำใช้ตลอด ทั้งปีในการทำนาปรัง	กองช่างและ หน่วยงานที่เกี่ยวข้อง
๒๒	ขยายท่อส่งน้ำต่อจากนายนายไพบูลย์ ถึง นางนงปวีณา เศรษฐี บ้านฮีเซ หมู่ที่ ๗	เพื่อมีน้ำใช้ในการเกษตร เลี้ยงสัตว์ได้อย่างทั่วถึง	หมู่ที่ ๗	๒๐๐,๐๐๐	๒๐๐,๐๐๐	๒๐๐,๐๐๐	๒๐๐,๐๐๐	จำนวนครัวเรือนที่ได้ ประโยชน์	ชุมชนมีน้ำใช้ตลอด ทั้งปีในการทำนาปรัง	กองช่างและ หน่วยงานที่เกี่ยวข้อง

ที่	โครงการ/กิจกรรม	วัตถุประสงค์	เป้าหมาย (ผลผลิตของโครงการ)	งบประมาณและที่ผ่านมา				ตัวชี้วัด (KPI) (ร้อยละ)	ผลที่คาดว่าจะได้รับ	หน่วยงานที่รับผิดชอบ
				๒๕๖๑ (บาท)	๒๕๖๒ (บาท)	๒๕๖๓ (บาท)	๒๕๖๔ (บาท)			
๒๓	ขยายเขตวางท่อส่งน้ำจากบ้านนางทัน งามศรี ถึง บ้าน นายไสว ชินศรี	เพื่อให้ประชาชนมีน้ำใช้อย่างเพียงพอ	หมู่ที่ ๗	๒๐๐,๐๐๐	๒๐๐,๐๐๐	๒๐๐,๐๐๐	๒๐๐,๐๐๐	จำนวนครัวเรือนที่ได้รับประโยชน์	ชุมชนมีน้ำใช้อย่างเพียงพอ	กองช่างและหน่วยงานอื่นที่เกี่ยวข้อง
๒๔	ขุดลอกคลองแฝก บ้านห้องเปือย หมู่ ๘	เพื่อให้มีน้ำที่หนองสะอาดสำหรับการอุปโภคบริโภค	หมู่ที่ ๘	๑,๙๐๐,๐๐๐	๑,๙๐๐,๐๐๐	๑,๙๐๐,๐๐๐	๑,๙๐๐,๐๐๐	จำนวนครัวเรือนที่ได้ประโยชน์	ชุมชนมีน้ำสะอาดอุปโภคบริโภค	กองช่างและหน่วยงานที่เกี่ยวข้อง
๒๕	ขุดลอกหนองหว่า บ้านห้องเปือย หมู่ ๘	เพื่อให้มีน้ำที่หนองสะอาดสำหรับการอุปโภคบริโภค	หมู่ที่ ๘	๕๐๐,๐๐๐	๕๐๐,๐๐๐	๕๐๐,๐๐๐	๕๐๐,๐๐๐	จำนวนครัวเรือนที่ได้ประโยชน์	ชุมชนมีน้ำสะอาดอุปโภคบริโภค	กองช่างและหน่วยงานที่เกี่ยวข้อง
๒๖	ก่อสร้างคลองใส่ไถ่จากนายนายไข มีคำ ไปทางทิศตะวันตก ถึง นาแม่บอน ผามอน	เพื่อให้ราษฎรมีน้ำอุปโภคบริโภคอย่างทั่วถึง	หมู่ที่ ๘	๕๐๐,๐๐๐	๕๐๐,๐๐๐	๕๐๐,๐๐๐	๕๐๐,๐๐๐	จำนวนครัวเรือนที่ได้ประโยชน์	ชุมชนมีคุณภาพชีวิตที่ดีขึ้น	กองช่างและหน่วยงานที่เกี่ยวข้อง
๒๗	ขุดลอกหนองบัว บ้านน้อยดงเมือง หมู่ ๙	เพื่อให้มีน้ำที่หนองสะอาดสำหรับการอุปโภคบริโภค	หมู่ที่ ๙	๕,๐๐๐,๐๐๐	๔,๐๐๐,๐๐๐	๓,๐๐๐,๐๐๐	๓,๐๐๐,๐๐๐	จำนวนครัวเรือนที่ได้ประโยชน์	ชุมชนมีน้ำสะอาดอุปโภคบริโภค	กองช่างและหน่วยงานที่เกี่ยวข้อง
๒๘	ขยายท่อส่งน้ำจากสามแยกหนองบัวไปทางทิศเหนือ นานายทองจันทร์ บ้านน้อยดงเมือง หมู่ที่ ๙	เพื่อมีน้ำใช้ในการเกษตรเลี้ยงสัตว์ได้อย่างทั่วถึง	หมู่ที่ ๙	-	๖๐๐,๐๐๐	๖๐๐,๐๐๐	๖๐๐,๐๐๐	จำนวนครัวเรือนที่ได้ประโยชน์	ชุมชนมีน้ำใช้ตลอดทั้งปีในการทำนาปรัง	กองช่างและหน่วยงานที่เกี่ยวข้อง
๒๙	ขยายท่อส่งน้ำเพื่อการเกษตรจากไฟแดงเรียบถนนไปทางทิศเหนือ บ้านน้อยดงเมือง หมู่ที่ ๙	เพื่อมีน้ำใช้ในการเกษตรเลี้ยงสัตว์ได้อย่างทั่วถึง	หมู่ที่ ๙	๒๐๐,๐๐๐	-	-	-	จำนวนครัวเรือนที่ได้ประโยชน์	ชุมชนมีน้ำใช้ตลอดทั้งปีในการทำนาปรัง	กองช่างและหน่วยงานที่เกี่ยวข้อง
๓๐	ขยายท่อส่งน้ำจากนายนายสุนทร เศรษฐศรี ไปทางทิศตะวันตกไปถึงที่น่านางนงเยาว์ สีตะริสุ	เพื่อมีน้ำใช้ในการเกษตรเลี้ยงสัตว์ได้อย่างทั่วถึง	หมู่ที่ ๙	๔๐๐,๐๐๐	๔๐๐,๐๐๐	๔๐๐,๐๐๐	๔๐๐,๐๐๐	จำนวนครัวเรือนที่ได้ประโยชน์	ชุมชนมีน้ำใช้ตลอดทั้งปีในการทำนาปรัง	กองช่างและหน่วยงานที่เกี่ยวข้อง
๓๑	ขยายคลองส่งน้ำจากบ้านแสง หมู่ ๑ ถึง บ้านอรุณรังษี หมู่ ๑๑	เพื่อมีน้ำใช้ในการเกษตรและเลี้ยงสัตว์ได้อย่างทั่วถึง	หมู่ที่ ๑๑	๕๐๐,๐๐๐	๕๐๐,๐๐๐	๕๐๐,๐๐๐	๕๐๐,๐๐๐	จำนวนครัวเรือนที่ได้ประโยชน์	ชุมชนมีน้ำใช้ตลอดทั้งปีในการทำนาปรัง	กองช่างและหน่วยงานที่เกี่ยวข้อง
๓๒	โครงการขุดลอกคลองระบายน้ำจากอ่างบ้านพระ หนองจมะไปหนองนาแซง ม.๑๐	เพื่อให้มีน้ำอุปโภคบริโภคอย่างทั่วถึง	หมู่ที่ ๑๐	๕๐๐,๐๐๐	๕๐๐,๐๐๐	๕๐๐,๐๐๐	๕๐๐,๐๐๐	จำนวนครัวเรือนที่ได้รับประโยชน์	ชุมชนมีน้ำใช้ตลอดทั้งปี	กองช่างและหน่วยงานที่เกี่ยวข้อง
๓๓	ก่อสร้างระบบประปาหมู่บ้านแบบผิวดิน ขนาดกลาง หมู่ ๑๒	เพื่อให้มีน้ำอุปโภคบริโภคอย่างทั่วถึง	หมู่ ๑๒	๒,๕๐๐,๐๐๐	๒,๕๐๐,๐๐๐	๒,๕๐๐,๐๐๐	๒,๕๐๐,๐๐๐	จำนวนครัวเรือนที่ได้ประโยชน์	ชุมชนมีน้ำใช้ตลอด	กองช่างและหน่วยงานที่เกี่ยวข้อง
๓๔	ก่อสร้างผนังกันน้ำจากหนองฮู ถึง ท้องกอก หมู่ ๓	เพื่อให้มีน้ำท่วมและมีที่ระบาย	หมู่ ๓	๑๕,๐๐๐,๐๐๐	๑๕,๐๐๐,๐๐๐	๑๕,๐๐๐,๐๐๐	๑๕,๐๐๐,๐๐๐	จำนวนครัวเรือนที่ได้ประโยชน์	ชุมชนมีน้ำใช้ตลอด	หน่วยงานอื่นที่สนับสนุนงบประมาณ

ที่	โครงการ/กิจกรรม	วัตถุประสงค์	เป้าหมาย (ผลผลิตของโครงการ)	งบประมาณและที่ผ่านมา				ตัวชี้วัด (KPI) (ร้อยละ)	ผลที่คาดว่าจะได้รับ	หน่วยงานที่รับผิดชอบ
				๒๕๖๑ (บาท)	๒๕๖๒ (บาท)	๒๕๖๓ (บาท)	๒๕๖๔ (บาท)			
๓๕	โครงการขยายเขตวางท่อส่งน้ำในพื้นที่ตำบลลิเซ รวม ๒๑ โครงการ ระยะทางรวม ๙,๐๐๐ เมตร ใช้ท่อ PVC ขนาด ๒๐๐ มม.	เพื่อให้ประชาชนมีน้ำใช้อย่างเพียงพอ	ตำบลลิเซ	๑๑,๒๕๐,๐๐๐	๑๑,๒๕๐,๐๐๐	-	-	ความยาวท่อ	ประชาชนมีน้ำใช้อย่างเพียงพอ	กองช่างและหน่วยงานอื่นที่เกี่ยวข้อง
๓๖	โครงการก่อสร้างสถานีสูบน้ำด้วยไฟฟ้า	เพื่อให้ประชาชนมีน้ำใช้อย่างเพียงพอ	หมู่ที่ ๘ , ๙	๙,๐๐๐,๐๐๐	๙,๐๐๐,๐๐๐	-	-	๒ แห่ง	ประชาชนมีน้ำใช้อย่างเพียงพอ	กองช่างและหน่วยงานที่เกี่ยวข้อง
๓๗	โครงการก่อสร้างถังพักน้ำ ๒ จุด	เพื่อให้ประชาชนมีน้ำใช้อย่างเพียงพอ	ก่อสร้างถังพักน้ำ ๒ จุด หมู่ที่ ๖ บ้านหนองหนัก และหมู่ที่ ๗ วัดบ้านแท่น	๔,๐๐๐,๐๐๐	-	-	-	๒ แห่ง	ประชาชนมีน้ำใช้อย่างเพียงพอ	กองช่างและหน่วยงานที่เกี่ยวข้อง
๓๘	โครงการขุดลอกหนองเบบ บ้านแสง	เพื่อให้ประชาชนมีน้ำใช้อย่างเพียงพอ	ขุดลอกหนองเบบ บ้านแสง หมู่ที่ ๑	๖,๐๐๐,๐๐๐	-	-	-	๑ แห่ง	ประชาชนมีน้ำใช้อย่างเพียงพอ	กองช่างและหน่วยงานที่เกี่ยวข้อง
๓๙	โครงการขุดลอกหนองบัว	เพื่อให้ประชาชนมีน้ำใช้อย่างเพียงพอ	ขุดลอกหนองบัว บ้านน้อยดงเมือง	๖,๐๐๐,๐๐๐	-	-	-	๑ แห่ง	ประชาชนมีน้ำใช้อย่างเพียงพอ	กองช่างและหน่วยงานที่เกี่ยวข้อง
๔๐	โครงการขุดลอกอ่างท่าช้าง	เพื่อให้ประชาชนมีน้ำใช้อย่างเพียงพอ	ขุดลอกอ่างท่าช้าง	๖,๐๐๐,๐๐๐	-	-	-	๑ แห่ง	ประชาชนมีน้ำใช้อย่างเพียงพอ	กองช่างและหน่วยงานที่เกี่ยวข้อง
๔๑	โครงการขุดลอกท้องกอก	เพื่อให้ประชาชนมีน้ำใช้อย่างเพียงพอ	ขุดลอกท้องกอก	๖,๐๐๐,๐๐๐	-	-	-	๑ แห่ง	ประชาชนมีน้ำใช้อย่างเพียงพอ	กองช่างและหน่วยงานที่เกี่ยวข้อง
๔๒	โครงการขุดลอกลำน้ำห้วยทับทัน	เพื่อให้ประชาชนมีน้ำใช้อย่างเพียงพอ	ขุดลอกลำน้ำห้วยทับทัน บริเวณบ้านหนองฮู ตำบลลิเซ	๑๐๐,๐๐๐,๐๐๐	๑๐๐,๐๐๐,๐๐๐	-	-	๒ แห่ง	ประชาชนมีน้ำใช้อย่างเพียงพอ	กองช่างและหน่วยงานที่เกี่ยวข้อง
๔๓	โครงการปรับปรุงระบบประปาภายในตำบลลิเซ	เพื่อให้ประชาชนมีน้ำใช้อย่างเพียงพอ	ปรับปรุงระบบประปาทั้ง ๑๒ หมู่	๕,๐๐๐,๐๐๐	๕,๐๐๐,๐๐๐	๕,๐๐๐,๐๐๐	๕,๐๐๐,๐๐๐	๑๒ แห่ง	ประปามีคุณภาพ	กองช่างและหน่วยงานที่เกี่ยวข้อง

รายละเอียดโครงการพัฒนา
แผนพัฒนาท้องถิ่นสี่ปี (พ.ศ.๒๕๖๑-๒๕๖๔)
สำหรับ องค์กรปกครองส่วนท้องถิ่นดำเนินการ
องค์การบริหารส่วนตำบลฮีเซ

ก. ยุทธศาสตร์จังหวัดที่ ๒ การสร้างภูมิคุ้มกันทางสังคมและคุณภาพชีวิตที่ดี

ข. ยุทธศาสตร์การพัฒนาขององค์กรปกครองส่วนท้องถิ่นในเขตจังหวัด ที่ ๒ การเสริมสร้างภูมิคุ้มกันทางสังคม และคุณภาพชีวิตที่ดี

๒. ยุทธศาสตร์ การพัฒนาด้านการส่งเสริมคุณภาพชีวิต

๒.๑ การพัฒนางานสวัสดิการสังคม

ที่	โครงการ/กิจกรรม	วัตถุประสงค์	เป้าหมาย (ผลผลิตของโครงการ)	งบประมาณและที่ผ่านมา				ตัวชี้วัด (KPI)	ผลที่คาดว่าจะได้รับ	หน่วยงานที่รับผิดชอบ
				๒๕๖๑ (บาท)	๒๕๖๒ (บาท)	๒๕๖๓ (บาท)	๒๕๖๔ (บาท)			
๑	เบี้ยยังชีพผู้สูงอายุ	เพื่อให้เบี้ยยังชีพคนชรา มีคุณภาพชีวิตที่ดีขึ้น	การจ่ายเบี้ยยังชีพ	๓,๖๔๕,๖๐๐	๓,๖๔๕,๖๐๐	๓,๖๔๕,๖๐๐	๓,๖๔๕,๖๐๐	จำนวนผู้ที่ได้รับ การสนับสนุน	คนชราที่มีชีวิตความ เป็นอยู่ที่ดีขึ้น	กองสวัสดิการ สังคม
๒	เบี้ยยังชีพคนพิการ	เพื่อให้เบี้ยยังชีพคนพิการ มีคุณภาพชีวิตที่ดีขึ้น	การจ่ายเบี้ยยังชีพคน พิการ	๙๖๐,๐๐๐	๙๖๐,๐๐๐	๙๖๐,๐๐๐	๙๖๐,๐๐๐	จำนวนผู้ที่ได้รับ การสนับสนุน	คนพิการที่มีชีวิตความ เป็นอยู่ที่ดีขึ้น	กองสวัสดิการ สังคม
๓	เบี้ยยังชีพผู้ป่วยเอดส์	เพื่อให้เบี้ยยังชีพผู้ป่วยเอดส์ มีคุณภาพชีวิตที่ดีขึ้น	การจ่ายเบี้ยยังชีพผู้ป่วย เอดส์	๑๘,๐๐๐	๑๘,๐๐๐	๑๘,๐๐๐	๑๘,๐๐๐	จำนวนผู้ที่ได้รับ การสนับสนุน	ผู้ป่วยเอดส์ที่มีชีวิตที่ดี ขึ้นและได้รับกำลังใจ	กองสวัสดิการ สังคม
๔	การจัดสถานที่ อาคาร และอุปกรณ์ ผู้สูงอายุ	เพื่ออำนวยความสะดวกให้ ให้ผู้พิการ	ผู้พิการที่เข้ามาใช้ ๑๒ หมู่บ้าน	๑๐๐,๐๐๐	๑๐๐,๐๐๐	๑๐๐,๐๐๐	๑๐๐,๐๐๐	จำนวนผู้ที่ได้รับ การสนับสนุน	มีสถานที่อำนวยความสะดวก สะดวกแก่ผู้พิการ	กองสวัสดิการ สังคม
๕	โครงการให้ความสงเคราะห์ช่วยเหลือ ผู้ด้อยโอกาส คนแก่ คนชรา	เพื่อบรรเทาความเดือดร้อน ราษฎรที่ประสบปัญหาความ เดือดร้อน	ผู้ยากไร้ในตำบลฮีเซ ๑๒ หมู่บ้าน	๑๐๐,๐๐๐	๑๐๐,๐๐๐	๑๐๐,๐๐๐	๑๐๐,๐๐๐	จำนวน ผู้ด้อยโอกาส คนแก่ คนชรา	ผู้ยากไร้ได้รับการ เอาใจใส่และมีคุณภาพ ชีวิตที่ดีขึ้น	กองสวัสดิการ สังคม
๖	ส่งเสริมอาชีพผู้สูงอายุ ผู้พิการ	เพื่อส่งเสริมให้มีอาชีพเลี้ยง	จำนวน ๕๖๙ คน	๑๐๐,๐๐๐	๑๐๐,๐๐๐	๑๐๐,๐๐๐	๑๐๐,๐๐๐	จำนวน	ผู้สูงอายุ ผู้พิการ ผู้	กองสวัสดิการ

	ผู้ป่วยเอดส์ ผู้ยากไร้	ซีพีและดูแลตัวเองได้					ผู้เข้าร่วมโครงการ	ผู้ป่วยเอดส์มีอาชีพสามารถเลี้ยงตนได้	สังคม
--	------------------------	----------------------	--	--	--	--	--------------------	--------------------------------------	-------

ที่	โครงการ/กิจกรรม	วัตถุประสงค์	เป้าหมาย (ผลผลิตของโครงการ)	งบประมาณและที่ผ่านมา				ตัวชี้วัด (KPI)	ผลที่คาดว่าจะได้รับ	หน่วยงานที่รับผิดชอบ
				๒๕๖๑ (บาท)	๒๕๖๒ (บาท)	๒๕๖๓ (บาท)	๒๕๖๔ (บาท)			
๗	โครงการพัฒนาศักยภาพผู้สูงอายุผู้พิการ	เพื่อสนับสนุนกิจกรรมของผู้สูงอายุ และผู้พิการ	จำนวน ๕๖๖ คน	๖๐,๐๐๐	๖๐,๐๐๐	๖๐,๐๐๐	๖๐,๐๐๐	จำนวนผู้ได้รับการพัฒนา	ผู้สูงอายุร่วมกิจกรรม มีสุขภาพร่างกายดี	กองสวัสดิการสังคม
๘	สนับสนุนการดำเนินการของศูนย์พัฒนาครอบครัว	เพื่อสนับสนุนการดำเนินงานของศูนย์ฯ	ปีละ ๑ ครั้ง	๕๐,๐๐๐	๕๐,๐๐๐	๕๐,๐๐๐	๕๐,๐๐๐	จำนวนผู้ที่ได้รับการสนับสนุน	ครอบครัวมีความใกล้ชิดและสัมพันธ์ดีขึ้น	กองสวัสดิการสังคม
๙	สนับสนุนการดำเนินการของสภาเด็กและเยาวชนตำบลลิเซ	เพื่อให้เยาวชนมีเวทีในการแสดงออก	เยาวชนตำบลลิเซ	๒๐๐,๐๐๐	๒๐๐,๐๐๐	๒๐๐,๐๐๐	๒๐๐,๐๐๐	จำนวนสภาที่เข้าร่วมกิจกรรม	เยาวชนใช้เวลาว่างในการร่วมกิจกรรม	สำนักปลัด
๑๐	สนับสนุนการดำเนินการของพัฒนาสังคมและความมั่นคงของมนุษย์	เพื่อให้การช่วยเหลือชุมชนในตำบลลิเซให้มีความเป็นอยู่ที่ดีขึ้น	๑๒ หมู่บ้าน	๒๐,๐๐๐	๒๐,๐๐๐	๒๐,๐๐๐	๒๐,๐๐๐	จำนวนผู้ที่ได้รับการสนับสนุน	การดำเนินงานของพม. บรรลุวัตถุประสงค์	สำนักปลัด
๑๑	สนับสนุนการดำเนินการของอาสาพัฒนาชุมชน(อช.) ตำบลลิเซ	เพื่อส่งเสริมให้กลุ่ม อช.มีส่วนร่วมในการพัฒนาชุมชนตำบลลิเซ	อช.ในตำบลลิเซ	๒๐,๐๐๐	๒๐,๐๐๐	๒๐,๐๐๐	๒๐,๐๐๐	จำนวนประชาชนที่ได้รับประโยชน์	ชุมชนมีหน่วยงานเข้ามา มีบทบาทร่วมพัฒนา	สำนักปลัด
๑๒	สนับสนุนการแก้ไขปัญหาที่ดินในพื้นที่ตำบลลิเซตลอดจนการแก้ไขปัญหาและสวัสดิการต่างๆในชุมชน	เพื่อให้ปัญหาที่ดินได้มีการแก้ไขและปรับปรุงให้ดีขึ้น	๑๒ หมู่บ้าน	๓๐,๐๐๐	๓๐,๐๐๐	๓๐,๐๐๐	๓๐,๐๐๐	ปัญหาสังคมที่ลดลง	บรรเทาความเดือดร้อนให้กับชุมชนตำบลลิเซ	สำนักปลัด
๑๓	สนับสนุนกองทุนสวัสดิการสังคม	เพื่อให้ชุมชนมีความเป็นอยู่ชีวิตที่ดีขึ้น	๑๒ หมู่บ้าน	๓๐,๐๐๐	๓๐,๐๐๐	๓๐,๐๐๐	๓๐,๐๐๐	ปัญหาสังคมที่ลดลง	บรรเทาความเดือดร้อนให้กับชุมชนตำบลลิเซ	สำนักปลัด

๒.๒ การพัฒนางานการศึกษา

ที่	โครงการ/กิจกรรม	วัตถุประสงค์	เป้าหมาย (ผลผลิตของโครงการ)	งบประมาณและที่ผ่านมา				ตัวชี้วัด (KPI)	ผลที่คาดว่าจะได้รับ	หน่วยงานที่รับผิดชอบ
				๒๕๖๑ (บาท)	๒๕๖๒ (บาท)	๒๕๖๓ (บาท)	๒๕๖๔ (บาท)			
๑	ส่งเสริมและสนับสนุนอาหารเสริม(นม) แก่โรงเรียนในเขตพื้นที่ตำบล ๒ แห่ง ศูนย์พัฒนาเด็กเล็ก ๔ แห่ง	เพื่อให้เด็กได้รับอาหารเสริม(นม) โรงเรียนอย่างทั่วถึง	โรงเรียนในเขตพื้นที่ตำบล ๒ แห่ง ศูนย์พัฒนาเด็กเล็ก ๔ แห่ง	๕๓๐,๐๐๐	๕๓๐,๐๐๐	๕๓๐,๐๐๐	๕๓๐,๐๐๐	จำนวนเด็กนักเรียนได้รับโภชนาการ	เด็กมีสุขภาพร่างกายที่แข็งแรงเติบโตสมวัย	กองการศึกษา
๒	ส่งเสริมและสนับสนุนอาหารกลางวัน แก่โรงเรียนในเขตพื้นที่ตำบล ๒ แห่ง ศูนย์พัฒนาเด็กเล็ก ๔ แห่ง	เพื่อให้เด็กได้รับอาหารที่มีประโยชน์แก่ร่างกายเพื่อพัฒนาการตามวัย	โรงเรียนในเขตพื้นที่ตำบล ๒ แห่ง ศูนย์พัฒนาเด็กเล็ก ๔ แห่ง	๕๔๐,๐๐๐	๕๔๐,๐๐๐	๕๔๐,๐๐๐	๕๔๐,๐๐๐	จำนวนเด็กนักเรียนได้รับโภชนาการ	เด็กได้รับอาหารกลางวันที่มีประโยชน์ได้ โภชนาการอาหารครบ ๕ หมู่	กองการศึกษา
๓	อุดหนุนศูนย์การศึกษานอกระบบและการศึกษาตามอัธยาศัย	เพื่ออุดหนุนศูนย์การศึกษานอกระบบและการศึกษาตามอัธยาศัย	นักเรียน , นักศึกษากศน.	๑๐,๐๐๐	๑๐,๐๐๐	๑๐,๐๐๐	๑๐,๐๐๐	๑ ศูนย์	นักศึกษา กศน.มีงบประมาณในการทำอาชีพเสริม	กองการศึกษา
๔	การจัดกิจกรรมวันเด็กแห่งชาติ	เพื่อใช้จ่ายตามโครงการ/กิจกรรม วันเด็กแห่งชาติ โดยจะจัดทุกปี	ศพด. จำนวน ๔ แห่ง โรงเรียน จำนวน ๒ แห่ง และผู้ปกครองนักเรียน	๓๐,๐๐๐	๓๐,๐๐๐	๓๐,๐๐๐	๓๐,๐๐๐	๑ ครั้ง/ปี	เด็กมีเวทีแสดงออกถึงความฉลาดทางปัญญา และมีความร่วมมือสามัคคีในการทำกิจกรรมร่วมกัน	กองการศึกษา

๕	ส่งเสริมการจัดกิจกรรมทางด้านความรู้ และทักษะวิชาการเรียนการสอนตาม หลักสูตรทั้ง ๘ กลุ่ม ทั้งสาระวิชาการ ตลอดจนถึงศนศึกษาคุณงานด้านวิชาการ ตามโครงการพัฒนาคุณธรรม จริยธรรมตามหลักเศรษฐกิจพอเพียง และทักษะวิชาการทางด้านอื่นๆ	เพื่อใช้จ่ายตามโครงการ กิจกรรมด้านการศึกษา	ศพด. จำนวน ๔ แห่ง โรงเรียน จำนวน ๒ แห่ง	๑๕๐,๐๐๐	๑๕๐,๐๐๐	๑๕๐,๐๐๐	๑๕๐,๐๐๐	จำนวนเด็ก นักเรียนได้ ร่วมกิจกรรม	เด็กนักเรียนได้รับการ พัฒนาด้านการเรียนรู้ เด็กเล็กมีความพร้อม ด้านสติปัญญา มี ร่างกายแข็งแรง	กองการศึกษา
---	--	--	--	---------	---------	---------	---------	---	---	-------------

ที่	โครงการ/กิจกรรม	วัตถุประสงค์	เป้าหมาย (ผลผลิตของโครงการ)	งบประมาณและที่ผ่านมา				ตัวชี้วัด (KPI)	ผลที่คาดว่าจะได้รับ	หน่วยงานที่รับผิดชอบ
				๒๕๖๑ (บาท)	๒๕๖๒ (บาท)	๒๕๖๓ (บาท)	๒๕๖๔ (บาท)			
๖	จัดหาวัสดุสื่อการเรียนการสอนสำหรับศูนย์การเรียนรู้ชุมชน,โรงเรียนและศูนย์พัฒนาเด็กเล็กในเขตพื้นที่ตำบล	เพื่อเสริมสร้างประสบการณ์แก่ประชาชน,นักเรียน,นักศึกษาในการศึกษาค้นคว้าและเป็นแหล่งความรู้	โรงเรียนและศูนย์การเรียนรู้ชุมชน	๒๐๐,๐๐๐ (อุดหนุน)	๒๐๐,๐๐๐ (อุดหนุน)	๒๐๐,๐๐๐ (อุดหนุน)	๒๐๐,๐๐๐ (อุดหนุน)	จำนวนนักเรียนที่ได้รับประโยชน์	มีแหล่งความรู้ และสื่อการศึกษาครบถ้วน เพื่อให้ประชาชน,นักเรียน,นักศึกษาในการศึกษาค้นคว้าและหาความรู้เพิ่มเติม	กองการศึกษา
๗	จัดซื้อเครื่องเล่นสนามเด็กเล่นศูนย์พัฒนาเด็กเล็ก ทั้ง ๔ แห่ง	เพื่อให้เด็กนักเรียนได้มีพัฒนาการเสริมทักษะปัญญา	ศูนย์พัฒนาเด็กเล็ก ทั้ง ๔ แห่ง	๕๐,๐๐๐	๕๐,๐๐๐	๕๐,๐๐๐	๕๐,๐๐๐	จำนวนนักเรียนที่ได้เล่น	เด็กนักเรียนที่ยากจนได้มีโอกาสด้านการเรียนอย่างเท่าเทียม	กองการศึกษา
๘	โครงการจัดกิจกรรมค่ายเยาวชนตำบลอีเซ	เพื่อเพิ่มพูนความรู้ สร้างความรักและสามัคคีในหมู่เยาวชน	สนับสนุนโครงการแก่ ร.ร.๒ แห่ง	๓๐,๐๐๐	๓๐,๐๐๐	๓๐,๐๐๐	๓๐,๐๐๐	จำนวนผู้เข้าร่วมโครงการ	เยาวชนมีความรู้ และความรักสามัคคีมากยิ่งขึ้น	กองการศึกษา
๙	ปรับปรุง,ซ่อมแซมศูนย์พัฒนาเด็กเล็กตลอดจนภูมิทัศน์ให้เหมาะสมและมีสภาพแวดล้อมที่ดี	เพื่อให้เป็นศูนย์ที่ได้มาตรฐานและมีสภาพแวดล้อมที่เอื้ออำนวยต่อการเรียนรู้ของเด็กก่อนวัยเรียน	ศูนย์พัฒนาเด็กเล็ก ทั้ง ๔ แห่ง	๒๐๐,๐๐๐	๒๐๐,๐๐๐	๒๐๐,๐๐๐	๒๐๐,๐๐๐	จำนวน ๔ ศูนย์	ศูนย์พัฒนาเด็กเล็กได้มาตรฐานและมีสภาพแวดล้อมที่เอื้ออำนวยต่อการเรียนรู้ของเด็กก่อนวัยเรียน	กองการศึกษา

๒.๓ การพัฒนาด้านสาธารณสุข

ที่	โครงการ/กิจกรรม	วัตถุประสงค์	เป้าหมาย (ผลผลิตของโครงการ)	งบประมาณและที่ผ่านมา				ตัวชี้วัด (KPI)	ผลที่คาดว่าจะได้รับ	หน่วยงานที่รับผิดชอบ
				๒๕๖๑ (บาท)	๒๕๖๒ (บาท)	๒๕๖๓ (บาท)	๒๕๖๔ (บาท)			
๑	โครงการควบคุม และป้องกันโรคไข้เลือดออก	เพื่อป้องกันและควบคุมโรคไข้เลือดออกในชุมชน	จำนวน ๑๒ หมู่บ้าน	๑๐,๐๐๐	๑๐,๐๐๐	๑๐,๐๐๐	๑๐,๐๐๐	จำนวนผู้ติดเชื้อโรคระบาดลดลง	ประชาชนไม่เป็นโรคไข้เลือดออก	สำนักปลัด
๒	โครงการควบคุม และป้องกันโรคระบาด หรือโรคติดต่ออื่นๆ	เพื่อป้องกันและควบคุมโรคระบาดหรือติดต่อในชุมชน	จำนวน ๑๒ หมู่บ้าน	๒๐,๐๐๐	๒๐,๐๐๐	๒๐,๐๐๐	๒๐,๐๐๐	จำนวนผู้ติดเชื้อโรคระบาดลดลง	ประชาชนไม่เป็นโรคติดต่ออื่นๆ หรือโรคระบาด	สำนักปลัด
๓	โครงการสนับสนุนเพื่อป้องกันโรคพิษสุนัขบ้า	เพื่อป้องกันและควบคุมโรคพิษสุนัขบ้าในชุมชน	จำนวน ๑๒ หมู่บ้าน	๒๐,๐๐๐	๒๐,๐๐๐	๒๐,๐๐๐	๒๐,๐๐๐	จำนวนผู้ติดเชื้อลดลง	ประชาชนไม่เป็นโรคพิษสุนัขบ้า	สำนักปลัด
๔	การสนับสนุนกิจกรรมการบริโภคที่ถูกสุขลักษณะ	เพื่อส่งเสริมสุขภาพและป้องกันโรค	จำนวน ๑๒ หมู่บ้าน	๑๐,๐๐๐	๑๐,๐๐๐	๑๐,๐๐๐	๑๐,๐๐๐	จำนวนผู้ป่วยด้านสุขภาพลดลง	ประชาชนมีสุขภาพพลานามัยที่สมบูรณ์และไปไม่เป็นโรคร้ายไข้	สำนักปลัด
๕	สมทบกองทุนหลักประกันสุขภาพท้องถิ่นหรือพื้นที่องค์การบริหารส่วนตำบลอี่เซ (กองทุน สปสช.องค์การบริหารส่วนตำบลอี่เซ)	เพื่อสมทบเข้ากองทุนฯตามระเบียบและหลักเกณฑ์ที่กำหนด	ไม่น้อยกว่าร้อยละ ๔๐ ของการได้รับอุดหนุนจาก สปสช.	๑๗๖,๐๐๐	๑๗๖,๐๐๐	๑๗๖,๐๐๐	๑๗๖,๐๐๐	จำนวนผู้ป่วยด้านสุขภาพลดลง	เพื่อให้ประชาชนในตำบลอี่เซได้รับการดูแลด้านสุขภาพอย่างใกล้ชิด	สำนักปลัด
๖	คำ่วิสตศึกษาศาสตร์หรือบริการทางการแพทย์ตลอดจนครุภัณฑ์อื่นๆที่เกี่ยวข้อง	เพื่อมีวัสดุในการป้องกันและบริการทางสาธารณสุข	จำนวน ๑๒ หมู่บ้าน	๘๐,๐๐๐	๘๐,๐๐๐	๘๐,๐๐๐	๘๐,๐๐๐	จำนวนผู้ป่วยด้านสุขภาพลดลง	มีวัสดุครุภัณฑ์ที่พร้อมในด้านสาธารณสุข	สำนักปลัด
๗	การบริหารจัดการโครงการธรรมณูญสุขภาพ	เพื่อจัดบริการด้านสุขภาพในชุมชน	จำนวน ๑๒ หมู่บ้าน	๓๐,๐๐๐	๓๐,๐๐๐	๓๐,๐๐๐	๓๐,๐๐๐	จำนวนผู้สูงอายุในตำบล	ผู้สูงอายุในตำบลมีสวัสดิการที่ดีขึ้น	สำนักปลัด

**รายละเอียดโครงการพัฒนา
แผนพัฒนาท้องถิ่นสี่ปี (พ.ศ.๒๕๖๑-๒๕๖๔)
สำหรับ องค์กรปกครองส่วนท้องถิ่นดำเนินการ
องค์การบริหารส่วนตำบลอีเซ**

ก. ยุทธศาสตร์จังหวัดที่ ๑ การยกระดับเศรษฐกิจให้พึ่งตนเองและแข่งขันได้

ข. ยุทธศาสตร์การพัฒนาขององค์กรปกครองส่วนท้องถิ่นในเขตจังหวัด ที่ ๓ การยกระดับเศรษฐกิจให้พึ่งตนเองและแข่งขันได้

๓. ยุทธศาสตร์ การพัฒนาด้านเศรษฐกิจฐานรากตามแนวปรัชญาเศรษฐกิจพอเพียง

๓.๑ เพิ่มศักยภาพการผลิตเกษตรกรรมหลักและการส่งเสริมเกษตร

ที่	โครงการ	วัตถุประสงค์	เป้าหมาย (ผลผลิตของโครงการ)	งบประมาณและที่ผ่านมา				ตัวชี้วัด (KPI)	ผลที่คาดว่าจะ ได้รับ	หน่วยงาน รับผิดชอบหลัก
				๒๕๖๑ (บาท)	๒๕๖๒ (บาท)	๒๕๖๓ (บาท)	๒๕๖๔ (บาท)			
๑	โครงการสนับสนุนศูนย์ถ่ายทอดเทคโนโลยีการเกษตรประจำตำบล	เพื่อเป็นแหล่งเรียนรู้เพื่อส่งเสริมความรู้ด้านการเกษตร	ตำบลอีเซ	๒๐,๐๐๐	๒๐,๐๐๐	๒๐,๐๐๐	๒๐,๐๐๐	จำนวนเกษตรกรที่ได้รับสนับสนุน	มีแหล่งเรียนรู้ทางการเกษตร	สำนักปลัด
๒	โครงการสนับสนุนการดำเนินการของกระทรวงเกษตรและสหกรณ์ในการดำเนินในพื้นที่ที่มีศักยภาพ	เพื่อขับเคลื่อนงานด้านการเกษตรอย่างป็นรูปธรรม	ตำบลอีเซ	๕๐,๐๐๐	๕๐,๐๐๐	๕๐,๐๐๐	๕๐,๐๐๐	จำนวนกิจกรรม	พื้นที่ได้รับการพัฒนา	สำนักปลัด
๓	โครงการประกวดหมู่บ้านเศรษฐกิจพอเพียง	เพื่อส่งเสริมประชาชนได้รู้วิถีชีวิตอย่างพอเพียง	๑๒ หมู่บ้าน	๑๒๐,๐๐๐	๑๒๐,๐๐๐	๑๒๐,๐๐๐	๑๒๐,๐๐๐	จำนวนหมู่บ้านที่ร่วมกิจกรรม	ได้ใช้ชีวิตตามแนวปรัชญาเศรษฐกิจพอเพียง	สำนักปลัด
๔	โครงการก่อสร้างโรงเรือนผลิตปุ๋ยอินทรีย์	เพื่อให้มีสถานที่ผลิตปุ๋ยอินทรีย์	หมู่ที่ ๑๑	๒๐๐,๐๐๐	-	-	-	จำนวน ๑ แห่ง	ลดการใช้ปุ๋ยเคมี	สำนักปลัด

ที่	โครงการ	วัตถุประสงค์	เป้าหมาย (ผลผลิตของโครงการ)	งบประมาณและที่ผ่านมา				ตัวชี้วัด (KPI)	ผลที่คาดว่าจะ ได้รับ	หน่วยงาน รับผิดชอบหลัก
				๒๕๖๑ (บาท)	๒๕๖๒ (บาท)	๒๕๖๓ (บาท)	๒๕๖๔ (บาท)			
๕	โครงการตัวอย่างแปลงสาธิต การเกษตรทางเลือกเกษตรยั่งยืน	เพื่อเป็นตัวอย่างและ ส่งเสริมทางการเกษตร	ตำบลฮีเซ	๑๐๐,๐๐๐	๑๐๐,๐๐๐	๑๐๐,๐๐๐	๑๐๐,๐๐๐	จำนวน ผู้เข้าร่วม กิจกรรม	เกษตรกรได้เรียนรู้ การทำเกษตรแบบ ต่างๆ	สำนักปลัด
๖	โครงการก่อสร้างโรงปุ๋ยอัดเม็ด	เพื่อกระตุ้นเกษตรกรให้ ใช้ปุ๋ยอัดเม็ด	หมู่ที่ ๑๐	๑๐๐,๐๐๐	๑๐๐,๐๐๐	๑๐๐,๐๐๐	๑๐๐,๐๐๐	๑ แห่ง	ได้ส่งเสริมการใช้ ปุ๋ยเม็ด	สำนักปลัด
๗	โครงการจัดทำน้ำหมักชีวภาพ	เพื่อส่งเสริมการใช้น้ำ หมักชีวภาพจากเศษ พืช ผัก	ตำบลฮีเซ	๑๐๐,๐๐๐	๑๐๐,๐๐๐	๑๐๐,๐๐๐	๑๐๐,๐๐๐	จำนวน ผู้เข้าร่วม กิจกรรม	ประชาชนหันมา ใช้น้ำหมักแทนการ ใช้สารเคมี	สำนักปลัด
๘	โครงการส่งเสริมการปลูกข้าวปลอด สารพิษ	เพื่อส่งเสริมการปลูก ข้าวปลอดสารพิษ	ตำบลฮีเซ	๖๐,๐๐๐	๖๐,๐๐๐	๖๐,๐๐๐	๖๐,๐๐๐	จำนวนพื้นที่ ปลูกข้าว	ชุมชนมีความ ปลอดภัยจาก สารเคมี	สำนักปลัด
๙	โครงการส่งเสริมการแปรรูปผลผลิต ทางการเกษตร	เพื่อให้ความรู้ในการ แปรรูปผลผลิต	ตำบลฮีเซ	๕๐,๐๐๐	๕๐,๐๐๐	๕๐,๐๐๐	๕๐,๐๐๐	จำนวน ผู้เข้าร่วม กิจกรรม	มีรายได้เพิ่มขึ้น	สำนักปลัด
๑๐	โครงการส่งเสริมการพัฒนา ผลิตภัณฑ์ชุมชน	เพื่อส่งเสริมผลิตภัณฑ์ ชุมชน	ตำบลฮีเซ	๓๐,๐๐๐	๓๐,๐๐๐	๓๐,๐๐๐	๓๐,๐๐๐	จำนวนกลุ่มทำ ผลิตภัณฑ์ชุมชน	เพิ่มรายได้ให้ชุมชน	สำนักปลัด
๑๑	โครงการสร้างหมู่บ้าน OTOP เพื่อ การท่องเที่ยว	เพื่อส่งเสริมหมู่บ้าน OTOP เพื่อกร ท่องเที่ยว	ตำบลฮีเซ	๑๐,๐๐๐	๑๐,๐๐๐	๑๐,๐๐๐	๑๐,๐๐๐	๑ แห่ง	ส่งเสริมการ ท่องเที่ยว ประ ชานมีรายได้เพิ่มขึ้น	สำนักปลัด

ที่	โครงการ	วัตถุประสงค์	เป้าหมาย (ผลผลิตของโครงการ)	งบประมาณและที่ผ่านมา				ตัวชี้วัด (KPI)	ผลที่คาดว่าจะ ได้รับ	หน่วยงาน รับผิดชอบหลัก
				๒๕๖๑ (บาท)	๒๕๖๒ (บาท)	๒๕๖๓ (บาท)	๒๕๖๔ (บาท)			
๑๒	โครงการเพิ่มศักยภาพผู้ผลิต/ ผู้ประกอบการมืออาชีพ	เพื่อเพิ่มศักยภาพ ผู้ผลิต/ผู้ประกอบการ มืออาชีพ	ตำบลอีเซ	๒๐,๐๐๐	๒๐,๐๐๐	๒๐,๐๐๐	๒๐,๐๐๐	๑๒ หมู่	เกิดการสร้าง นวัตกรรมใหม่ๆ	สำนักปลัด
๑๓	โครงการจัดตลาดนัดชุมชนระดับ ตำบล	เพื่อส่งเสริมการจัด ตลาดนัดชุมชนระดับ ตำบล	ตำบลอีเซ	๒๐,๐๐๐	๒๐,๐๐๐	๒๐,๐๐๐	๒๐,๐๐๐	๑ แห่ง	เกิดการ แลกเปลี่ยนสินค้า และเงินตรา	สำนักปลัด

๓.๒ การส่งเสริมอาชีพเพื่อเพิ่มรายได้

ที่	โครงการ	วัตถุประสงค์	เป้าหมาย (ผลผลิตของโครงการ)	งบประมาณและที่ผ่านมา				ตัวชี้วัด (KPI)	ผลที่คาดว่าจะ ได้รับ	หน่วยงาน รับผิดชอบหลัก
				๒๕๖๑ (บาท)	๒๕๖๒ (บาท)	๒๕๖๓ (บาท)	๒๕๖๔ (บาท)			
๑	โครงการสนับสนุนโครงการเศรษฐกิจพอเพียงตามแนวพระราชดำริ	เพื่อส่งเสริมอาชีพต่างๆให้กับประชาชนให้มีรายได้	ตำบลอีเซ	๑๐๐,๐๐๐	๑๐๐,๐๐๐	๑๐๐,๐๐๐	๑๐๐,๐๐๐	จำนวนกิจกรรม	ประชาชนใช้ชีวิตด้วยความพอเพียง	สำนักปลัด
๒	โครงการเตรียมความพร้อมสู่ความเป็นประชาคมเศรษฐกิจอาเซียน (AEC)	เพื่อส่งเสริมการเตรียมความพร้อมสู่ความเป็นประชาคมเศรษฐกิจอาเซียน (AEC)	ตำบลอีเซ	๒๐,๐๐๐	๒๐,๐๐๐	๒๐,๐๐๐	๒๐,๐๐๐	จำนวนผู้เข้าร่วมกิจกรรม	ประชาชนมีความพร้อมในการเข้าสู่ประชาคมอาเซียน	สำนักปลัด
๓	โครงการสนับสนุนวัสดุอุปกรณ์, เงินทุนในการประกอบอาชีพ	เพื่อส่งเสริมการประกอบอาชีพ	ตำบลอีเซ	๓๐,๐๐๐	๓๐,๐๐๐	๓๐,๐๐๐	๓๐,๐๐๐	จำนวนผู้เข้าร่วมกิจกรรม	ลดต้นทุนเกษตรกร	สำนักปลัด
๔	โครงการส่งเสริมสนับสนุนกิจการโรงสีข้าวชุมชนตำบลอีเซ	เพื่อเป็นการส่งเสริมสนับสนุนปัจจัยทุนในการประกอบกิจการ	ตำบลอีเซ	๑๐๐,๐๐๐	๑๐๐,๐๐๐	๑๐๐,๐๐๐	๑๐๐,๐๐๐	๑๒ แห่ง	มีโรงสีข้าวในชุมชน	สำนักปลัด
๕	โครงการฝึกอบรมและส่งเสริมการประกอบอาชีพตามปรัชญาเศรษฐกิจพอเพียง	เพื่อฝึกอบรมและส่งเสริมการประกอบอาชีพตามปรัชญาเศรษฐกิจพอเพียง	ตำบลอีเซ	๕๐,๐๐๐	๕๐,๐๐๐	๕๐,๐๐๐	๕๐,๐๐๐	จำนวนผู้เข้าร่วมกิจกรรม	ประชาชนใช้ชีวิตด้วยความพอเพียง	สำนักปลัด
๖	โครงการปลูกผักปลอดสารพิษภายในครัวเรือน	เพื่อส่งเสริมการปลูกผักปลอดสารพิษภายในครัวเรือน	ตำบลอีเซ	๓๐,๐๐๐	๓๐,๐๐๐	๓๐,๐๐๐	๓๐,๐๐๐	จำนวนผู้เข้าร่วมกิจกรรม	ประชาชนมีรายได้เพิ่มขึ้น	สำนักปลัด

ที่	โครงการ	วัตถุประสงค์	เป้าหมาย (ผลผลิตของโครงการ)	งบประมาณและที่ผ่านมา				ตัวชี้วัด (KPI)	ผลที่คาดว่าจะ ได้รับ	หน่วยงาน รับผิดชอบหลัก
				๒๕๖๑ (บาท)	๒๕๖๒ (บาท)	๒๕๖๓ (บาท)	๒๕๖๔ (บาท)			
๗	โครงการสนับสนุนเมล็ดพันธุ์พืช ตลอดจนวัสดุอุปกรณ์ด้านการเกษตร	เพื่อสนับสนุนเมล็ด พันธุ์พืชตลอดจนวัสดุ อุปกรณ์ด้านการเกษตร	ตำบลอีเซ	๑๐๐,๐๐๐	๑๐๐,๐๐๐	๑๐๐,๐๐๐	๑๐๐,๐๐๐	๑๒ หมู่	ลดต้นทุนเกษตรกร	สำนักปลัด
๘	โครงการสนับสนุนกลุ่มร้านค้าชุมชน	เพื่อส่งเสริมสนับสนุน ร้านค้าชุมชน	หมู่ที่ ๔	๓๐,๐๐๐	๓๐,๐๐๐	๓๐,๐๐๐	๓๐,๐๐๐	๑ แห่ง	มีรายได้เพิ่มขึ้น	สำนักปลัด
๙	สนับสนุนการจัดตั้งกลุ่มอาชีพต่างๆ ให้กับเกษตรกรชุมชนในตำบลอีเซ และสนับสนุนด้านการตลาด - กลุ่มทอเสื่อ - กลุ่มเลี้ยงไก่พื้นเมือง - กลุ่มอาชีพทอผ้า - กลุ่มอาชีพพรมเช็ดเท้า - กลุ่มทำไม้กวาดทางมะพร้าว - กลุ่มเลี้ยงโคเนื้อ - สนับสนุนการประมง และปศุสัตว์ - กลุ่มผักปลอดสารพิษ - กลุ่มเพาะเห็ดนางฟ้า - กลุ่มทำขนม - กลุ่มเย็บถุงมือ - กลุ่มสานตระกร้าด้วยพลาสติก - กลุ่มผู้ใช้น้ำ	เพื่อส่งเสริมสนับสนุน การจัดตั้งกลุ่มอาชีพ ต่างๆให้กับเกษตรกร ชุมชนในตำบลอีเซ	ตำบลอีเซ	๓๐๐,๐๐๐	๓๐๐,๐๐๐	๓๐๐,๐๐๐	๓๐๐,๐๐๐	จำนวนกิจกรรม	ชุมชนสามารถ ช่วยเหลือตนเอง ได้อย่างยั่งยืน	สำนักปลัด

รายละเอียดโครงการพัฒนา
แผนพัฒนาท้องถิ่นสี่ปี (พ.ศ.๒๕๖๑-๒๕๖๔)
สำหรับ องค์กรปกครองส่วนท้องถิ่นดำเนินการ
องค์การบริหารส่วนตำบลอิเซ

ก. ยุทธศาสตร์จังหวัดที่ ๒ การสร้างภูมิคุ้มกันทางสังคมและคุณภาพชีวิตที่ดี

ข. ยุทธศาสตร์การพัฒนาขององค์กรปกครองส่วนท้องถิ่นในเขตจังหวัด ที่ ๒ การเสริมสร้างภูมิคุ้มกันทางสังคม และคุณภาพชีวิตที่ดี

๔. ยุทธศาสตร์ การพัฒนาด้านศาสนา ศิลปวัฒนธรรม จารีต ประเพณี และภูมิปัญญาท้องถิ่น

๔.๑ การส่งเสริมการทำนุบำรุงพุทธศาสนา

ที่	โครงการ	วัตถุประสงค์	เป้าหมาย (ผลผลิตของโครงการ)	งบประมาณและที่ผ่านมา				ตัวชี้วัด (KPI)	ผลที่คาดว่าจะได้รับ	หน่วยงาน รับผิดชอบหลัก
				๒๕๖๑ (บาท)	๒๕๖๒ (บาท)	๒๕๖๓ (บาท)	๒๕๖๔ (บาท)			
๑	โครงการส่งเสริมสนับสนุนกิจกรรมทางพระพุทธศาสนา	เพื่อทำนุบำรุงพุทธศาสนาให้คงอยู่สืบไป	ตำบลอิเซ	๕๐,๐๐๐	๕๐,๐๐๐	๕๐,๐๐๐	๕๐,๐๐๐	จำนวนผู้เข้าร่วมโครงการ	ได้สืบสานและรักษาพระพุทธศาสนา	กองการศึกษา
๒	โครงการซ่อมแซมบูรณะศาสนสถานตำบลอิเซ	เพื่อทำนุบำรุงพุทธศาสนาให้คงอยู่สืบไป	ตำบลอิเซ	๘๐,๐๐๐	๘๐,๐๐๐	๘๐,๐๐๐	๘๐,๐๐๐	จำนวนศาสนสถาน	ศาสนสถานมีความแข็งแรง ปลอดภัย	กองช่าง
๓	โครงการครูพระในโรงเรียน	เพื่อส่งเสริมให้เยาวชนเกิดการเรียนรู้และซึมซับหลักคำสอนของพระพุทธศาสนา	ศูนย์พัฒนาเด็กเล็กและสถานศึกษาในตำบลอิเซ	๓๐,๐๐๐	๓๐,๐๐๐	๓๐,๐๐๐	๓๐,๐๐๐	จำนวนผู้เข้าร่วมโครงการ	เยาวชนมีจิตใจอ่อนโยน	กองการศึกษา
๔	โครงการส่งเสริมอบรมธรรมะในช่วงวันสำคัญของพระพุทธศาสนา	เพื่อจัดการอบรมธรรมะในช่วงวันสำคัญของพระพุทธศาสนา	วันสำคัญทางศาสนา	๒๐,๐๐๐	๒๐,๐๐๐	๒๐,๐๐๐	๒๐,๐๐๐	๓ วัน	ประชาชนมีจิตใจอ่อนโยน	กองการศึกษา

๔.๒ การส่งเสริมการอนุรักษ์ศิลปวัฒนธรรม จารีตประเพณี และภูมิปัญญาท้องถิ่น

ที่	โครงการ	วัตถุประสงค์	เป้าหมาย (ผลผลิตของโครงการ)	งบประมาณและที่ผ่านมา				ตัวชี้วัด (KPI)	ผลที่คาดว่าจะได้รับ	หน่วยงาน รับผิดชอบหลัก
				๒๕๖๑ (บาท)	๒๕๖๒ (บาท)	๒๕๖๓ (บาท)	๒๕๖๔ (บาท)			
๑	โครงการจัดงานประเพณีวัฒนธรรม สายน้ำ	เพื่ออนุรักษ์และสืบสาน ขนบธรรมเนียมประเพณี วัฒนธรรมท้องถิ่น	๑๒ หมู่	๑๕๐,๐๐๐	๑๕๐,๐๐๐	๑๕๐,๐๐๐	๑๕๐,๐๐๐	จำนวน ผู้เข้าร่วม กิจกรรม	ได้อนุรักษ์ วัฒนธรรมประเพณี	กองการศึกษา
๒	โครงการจัดงานประเพณีลอยกระทง	เพื่ออนุรักษ์และสืบสาน ขนบธรรมเนียมประเพณี วัฒนธรรมท้องถิ่น	๑๒ หมู่	๕๐,๐๐๐	๕๐,๐๐๐	๕๐,๐๐๐	๕๐,๐๐๐	จำนวน ผู้เข้าร่วม กิจกรรม	ได้อนุรักษ์ วัฒนธรรมประเพณี	กองการศึกษา
๓	โครงการจัดงานบุญกฐิน	เพื่ออนุรักษ์และสืบสาน ขนบธรรมเนียมประเพณี วัฒนธรรมท้องถิ่น	๑๒ หมู่	๕๐,๐๐๐	๕๐,๐๐๐	๕๐,๐๐๐	๕๐,๐๐๐	จำนวน ผู้เข้าร่วม กิจกรรม	ได้อนุรักษ์ วัฒนธรรมประเพณี	กองการศึกษา
๔	โครงการจัดงานประเพณีสงกรานต์ และงานกตัญญูผู้สูงอายุ ตำบลฮีเซ	เพื่ออนุรักษ์และสืบสาน ขนบธรรมเนียมประเพณี วัฒนธรรมท้องถิ่น	๑๒ หมู่	๘๐,๐๐๐	๘๐,๐๐๐	๘๐,๐๐๐	๘๐,๐๐๐	จำนวน ผู้เข้าร่วม กิจกรรม	ได้อนุรักษ์ วัฒนธรรมประเพณี	กองการศึกษา
๕	โครงการจัดงานประเพณีบุญบั้งไฟ	เพื่ออนุรักษ์และสืบสาน ขนบธรรมเนียมประเพณี วัฒนธรรมท้องถิ่น	๑๒ หมู่	๕๐,๐๐๐	๕๐,๐๐๐	๕๐,๐๐๐	๕๐,๐๐๐	จำนวน ผู้เข้าร่วม กิจกรรม	ได้อนุรักษ์ วัฒนธรรมประเพณี	กองการศึกษา

ที่	โครงการ	วัตถุประสงค์	เป้าหมาย (ผลผลิตของโครงการ)	งบประมาณและที่ผ่านมา				ตัวชี้วัด (KPI)	ผลที่คาดว่าจะได้รับ	หน่วยงาน รับผิดชอบหลัก
				๒๕๖๑ (บาท)	๒๕๖๒ (บาท)	๒๕๖๓ (บาท)	๒๕๖๔ (บาท)			
๖	โครงการจัดงานประเพณีเข้าพรรษา	เพื่ออนุรักษ์และสืบสาน ขนบธรรมเนียมประเพณี วัฒนธรรมท้องถิ่น	๑๒ หมู่	๕๐,๐๐๐	๕๐,๐๐๐	๕๐,๐๐๐	๕๐,๐๐๐	จำนวน ผู้เข้าร่วม กิจกรรม	ได้อนุรักษ์ วัฒนธรรมประเพณี	กองการศึกษา
๗	โครงการส่งเสริมศักยภาพผู้นำด้าน ศาสนาวัฒนธรรมและประเพณีท้องถิ่น	เพื่ออนุรักษ์และสืบสาน ขนบธรรมเนียมประเพณี วัฒนธรรมท้องถิ่น	๑๒ หมู่	๓๐,๐๐๐	๓๐,๐๐๐	๓๐,๐๐๐	๓๐,๐๐๐	จำนวน ผู้เข้าร่วม กิจกรรม	ได้อนุรักษ์ วัฒนธรรมประเพณี	กองการศึกษา
๘	โครงการฟื้นฟูวงดนตรีไทยและ นำไปใช้ในงานบุญ	เพื่ออนุรักษ์และสืบสาน ขนบธรรมเนียมประเพณี วัฒนธรรมท้องถิ่น	ตำบลอีเซ	๒๐,๐๐๐	๒๐,๐๐๐	๒๐,๐๐๐	๒๐,๐๐๐	จำนวนวงดนตรี	ได้อนุรักษ์ วัฒนธรรมประเพณี	กองการศึกษา
๙	โครงการส่งเสริมประเพณีวัฒนธรรม อันดีงาม เช่น งานบุญผะเหวด , งาน สรงกัญญา ฯลฯ	เพื่ออนุรักษ์และสืบสาน ขนบธรรมเนียมประเพณี วัฒนธรรมท้องถิ่น	ตำบลอีเซ	๕๐,๐๐๐	๕๐,๐๐๐	๕๐,๐๐๐	๕๐,๐๐๐	จำนวน ผู้เข้าร่วม กิจกรรม	ได้อนุรักษ์ วัฒนธรรมประเพณี	กองการศึกษา

๔.๓ การส่งเสริมคุณธรรม จริยธรรม อันดีงามของคนในท้องถิ่น

ที่	โครงการ	วัตถุประสงค์	เป้าหมาย (ผลผลิตของโครงการ)	งบประมาณและที่ผ่านมา				ตัวชี้วัด (KPI)	ผลที่คาดว่าจะได้รับ	หน่วยงาน รับผิดชอบหลัก
				๒๕๖๑ (บาท)	๒๕๖๒ (บาท)	๒๕๖๓ (บาท)	๒๕๖๔ (บาท)			
๑	โครงการอบรมคุณธรรมจริยธรรมแก่ เยาวชนประชาชนทั่วไป	เพื่อปลูกฝัง และสร้าง จิตสำนึกให้เยาวชน ประชาชนทั่วไป	ตำบลอิเซ	๓๐,๐๐๐	๓๐,๐๐๐	๓๐,๐๐๐	๓๐,๐๐๐	จำนวน ผู้เข้าร่วม กิจกรรม	ผู้เข้ารับการ ฝึกอบรมมีจิตใจที่ดี	กองการศึกษา
๒	โครงการส่งเสริมกิจกรรม ลด ละ เลิก อบายมุขต่างๆ	เพื่อรณรงค์ส่งเสริมกิจกรรม ลด ละ เลิก อบายมุขต่างๆ	ตำบลอิเซ	๓๐,๐๐๐	๓๐,๐๐๐	๓๐,๐๐๐	๓๐,๐๐๐	จำนวน ผู้เข้าร่วม กิจกรรม	ชุมชนน่าอยู่	กองการศึกษา

**รายละเอียดโครงการพัฒนา
แผนพัฒนาท้องถิ่นสี่ปี (พ.ศ.๒๕๖๑-๒๕๖๔)
สำหรับ องค์กรปกครองส่วนท้องถิ่นดำเนินการ
องค์การบริหารส่วนตำบลเอืเช**

ก. ยุทธศาสตร์จังหวัดที่ ๓ การพัฒนาโครงสร้างพื้นฐาน ทรัพยากรธรรมชาติและสิ่งแวดล้อม

ข. ยุทธศาสตร์การพัฒนาขององค์กรปกครองส่วนท้องถิ่นในเขตจังหวัด ที่ ๑ การพัฒนาโครงสร้างพื้นฐานทรัพยากรธรรมชาติและสิ่งแวดล้อม

๕. ยุทธศาสตร์ การพัฒนาด้านสิ่งแวดล้อม การท่องเที่ยว และนันทนาการ

๕.๑ การส่งเสริมอนุรักษ์ทรัพยากรธรรมชาติและสิ่งแวดล้อม

ที่	โครงการ	วัตถุประสงค์	เป้าหมาย (ผลผลิตของโครงการ)	งบประมาณและที่ผ่านมา				ตัวชี้วัด (KPI)	ผลที่คาดว่าจะ ได้รับ	หน่วยงาน รับผิดชอบหลัก
				๒๕๖๑ (บาท)	๒๕๖๒ (บาท)	๒๕๖๓ (บาท)	๒๕๖๔ (บาท)			
๑	โครงการปลูกป่าริมสองข้างทาง ภายในตำบลเอืเช	เพื่อสร้างความร่มรื่น ภายในตำบลเอืเช	๑๒ หมู่	๖๐,๐๐๐	๖๐,๐๐๐	๖๐,๐๐๐	๖๐,๐๐๐	จำนวนชุมชนที่ ร่วมกิจกรรม	ตำบลเอืเชมีภูมิ ทัศน์ที่สวยงาม ร่มรื่น น่าอยู่	สำนักปลัด
๒	โครงการสนับสนุนราษฎร อาสาสมัครพิทักษ์ป่า	เพื่อสนับสนุนให้เกิด อาสาสมัครพิทักษ์ป่า	ตำบลเอืเช	๑๐,๐๐๐	๑๐,๐๐๐	๑๐,๐๐๐	๑๐,๐๐๐	จำนวนผู้เข้าร่วม กิจกรรม	ป่าไม่มีความ อุดมสมบูรณ์	สำนักปลัด
๓	โครงการสนองตามแนว พระราชดำริและพระราชเสาวนีย์	เพื่อสนองตาม แนวทางพระราชดำริ และพระราชเสาวนีย์	กิจกรรมโครงการ	๕๐,๐๐๐	๕๐,๐๐๐	๕๐,๐๐๐	๕๐,๐๐๐	จำนวนผู้เข้าร่วม กิจกรรม	สิ่งแวดล้อมมี ความอุดม สมบูรณ์	สำนักปลัด
๔	โครงการดำเนินการจัดระบบเพื่อ ป้องกันการเกิดไฟป่า (สร้างแนวกัน ไฟป่า)	เพื่อป้องกันการเกิดไฟ ป่า	พื้นที่ป่าตำบลเอืเช	๕๐๐,๐๐๐	๕๐๐,๐๐๐	๕๐๐,๐๐๐	๕๐๐,๐๐๐	จำนวนพื้นที่ป่า ชุมชน	ป่าไม่มีความ อุดมสมบูรณ์	สำนักปลัด

ที่	โครงการ	วัตถุประสงค์	เป้าหมาย (ผลผลิตของโครงการ)	งบประมาณและที่ผ่านมา				ตัวชี้วัด (KPI)	ผลที่คาดว่าจะ ได้รับ	หน่วยงาน รับผิดชอบหลัก
				๒๕๖๑ (บาท)	๒๕๖๒ (บาท)	๒๕๖๓ (บาท)	๒๕๖๔ (บาท)			
๕	โครงการจัดทำป้ายรณรงค์เพื่อ ป้องกันการบุกรุกทำลายป่า	เพื่อจัดทำป้ายป้องกันการ การบุกรุก	จำนวนป้ายป้องกันการ ทำลายป่า	๒๐,๐๐๐	๒๐,๐๐๐	๒๐,๐๐๐	๒๐,๐๐๐	จำนวน ๑๐ ป้าย	ประชาชนเกิด จิตสำนึกใน การป้องกันป่า	สำนักปลัด
๖	โครงการส่งเสริมการจัดการขยะ มูลฝอยในครัวเรือน	เพื่อส่งเสริมให้ชุมชน รู้จักวิธีในการจัดการ ขยะอย่างถูกวิธี	ตำบลอีเซ	๕๐,๐๐๐	๕๐,๐๐๐	๕๐,๐๐๐	๕๐,๐๐๐	ชุมชนที่เข้าร่วม โครงการ	ชุมชนน่าอยู่	สำนักปลัด
๗	โครงการอบรมการบริหารจัดการ ขยะมูลฝอยชุมชน ตำบลอีเซ	เพื่อฝึกอบรมการ จัดการขยะมูลฝอย	ตำบลอีเซ	๓๐,๐๐๐	๓๐,๐๐๐	๓๐,๐๐๐	๓๐,๐๐๐	จำนวนผู้เข้าร่วม กิจกรรม	การบริหาร จัดการขยะมี คุณภาพ ลด ปัญหาขยะใน ชุมชน	สำนักปลัด
๘	โครงการจัดหางถังขยะในตำบลอีเซ	เพื่อจัดหางถังขยะในทั้ง ขยะภายในชุมชน	ตำบลอีเซ	๑๕๐,๐๐๐	๑๕๐,๐๐๐	๑๕๐,๐๐๐	๑๕๐,๐๐๐	จำนวนถังขยะ	ชุมชนมีที่ทิ้ง ขยะที่เป็น ระเบียบ	สำนักปลัด
๙	โครงการจัดหาที่ทิ้งขยะชุมชน	เพื่อจัดหาที่ทิ้งขยะ ตำบลอีเซ	สถานที่ทิ้งขยะตำบล	๒,๐๐๐,๐๐๐	๒,๐๐๐,๐๐๐	๒,๐๐๐,๐๐๐	๒,๐๐๐,๐๐๐	จำนวนที่ทิ้งขยะ	ลดปัญหาขยะ ในชุมชน	สำนักปลัด, กองช่าง
๑๐	โครงการจัดตั้งธนาคารขยะ	เพื่อจัดตั้งธนาคารขยะ	ตำบลอีเซ	๒๐๐,๐๐๐	๒๐๐,๐๐๐	๒๐๐,๐๐๐	๒๐๐,๐๐๐	จำนวนธนาคาร ขยะ	ชุมชนน่าอยู่ เกิดการจัดการ ขยะอย่างมี ระบบ	สำนักปลัด

ที่	โครงการ	วัตถุประสงค์	เป้าหมาย (ผลผลิตของโครงการ)	งบประมาณและที่ผ่านมา				ตัวชี้วัด (KPI)	ผลที่คาดว่าจะ ได้รับ	หน่วยงาน รับผิดชอบหลัก
				๒๕๖๑ (บาท)	๒๕๖๒ (บาท)	๒๕๖๓ (บาท)	๒๕๖๔ (บาท)			
๑๑	โครงการป้องกันและรักษาป่าชุมชน โนนใหญ่	เพื่อสนับสนุนกิจกรรม การป้องกันและรักษา ป่าชุมชนโนนใหญ่	ป่าชุมชนโนนใหญ่	๕๐,๐๐๐	๕๐,๐๐๐	๕๐,๐๐๐	๕๐,๐๐๐	จำนวนกิจกรรม โครงการ	ป่าไม่มีความ อุดมสมบูรณ์	สำนักปลัด
๑๒	โครงการปลูกป่าดงกาลพฤกษ์	เพื่อรักษาความสมดุล ของธรรมชาติ	หมู่ที่ ๑๐	๓๐,๐๐๐	๓๐,๐๐๐	๓๐,๐๐๐	๓๐,๐๐๐	จำนวนพื้นที่ป่า ชุมชน	ป่าไม่มีความ อุดมสมบูรณ์	สำนักปลัด
๑๓	โครงการไม้ประดับ/ปลูกผักรั้วกินได้	เพื่อส่งเสริมให้เกิดการ ปลูกไม้ประดับ/ปลูก ผักรั้วกินได้	๑๒ หมู่บ้าน	๓๐,๐๐๐	๓๐,๐๐๐	๓๐,๐๐๐	๓๐,๐๐๐	จำนวนชุมชนที่ ร่วมกิจกรรม	ชุมชนน่าอยู่	สำนักปลัด
๑๔	โครงการรณรงค์การใช้พลังงาน แสงอาทิตย์	เพื่อส่งเสริมการใช้ พลังงานแสงอาทิตย์	ตำบลอีเซ	๑๐๐,๐๐๐	๑๐๐,๐๐๐	๑๐๐,๐๐๐	๑๐๐,๐๐๐	จำนวนแหล่งผลิต พลังงาน แสงอาทิตย์	ลดค่าไฟฟ้าลง	กองช่าง
๑๕	โครงการอนุรักษ์พืช สัตว์ป่าโนน ใหญ่	เพื่อสนับสนุนการ อนุรักษ์พืช สัตว์ป่า โนนใหญ่	ป่าชุมชนโนนใหญ่	๓๐,๐๐๐	๓๐,๐๐๐	๓๐,๐๐๐	๓๐,๐๐๐	จำนวนกิจกรรม โครงการ	ทรัพยากรธรรม ชาติมีความ อุดมสมบูรณ์	สำนักปลัด
๑๖	โครงการสร้างเตาเผาขยะ	เพื่อก่อสร้างเตาเผา ขยะในชุมชน	ตำบลอีเซ	๓๐๐,๐๐๐	-	-	-	๑ แห่ง	ชุมชนน่าอยู่	กองช่าง

๕.๒ ปรับปรุงภูมิทัศน์แหล่งธรรมชาติเพื่อการพักผ่อนหย่อนใจ และการท่องเที่ยว

ที่	โครงการ	วัตถุประสงค์	เป้าหมาย (ผลผลิตของโครงการ)	งบประมาณและที่ผ่านมา				ตัวชี้วัด (KPI)	ผลที่คาดว่าจะ ได้รับ	หน่วยงาน รับผิดชอบหลัก
				๒๕๖๑ (บาท)	๒๕๖๒ (บาท)	๒๕๖๓ (บาท)	๒๕๖๔ (บาท)			
๑	โครงการปรับปรุงภูมิทัศน์ในเขตพื้นที่ตำบลอีเซ	เพื่อปรับปรุงภูมิทัศน์ตำบลอีเซให้น่าอยู่	๑๒ หมู่	๕๐,๐๐๐	๕๐,๐๐๐	๕๐,๐๐๐	๕๐,๐๐๐	จำนวนชุมชนที่ ร่วมกิจกรรม	ตำบลอีเซมีภูมิ ทัศน์ที่สวยงาม ร่มรื่น น่าอยู่	กองช่าง
๒	โครงการปรับปรุงภูมิทัศน์บริเวณสี่แยกอีเซ	เพื่อปรับปรุงภูมิทัศน์ตำบลอีเซให้น่าอยู่	สี่แยกอีเซ	๑๐๐,๐๐๐	๑๐๐,๐๐๐	๑๐๐,๐๐๐	๑๐๐,๐๐๐	๑ แห่ง	ตำบลอีเซมีภูมิ ทัศน์ที่สวยงาม ร่มรื่น น่าอยู่	กองช่าง
๓	โครงการปรับปรุงภูมิทัศน์รอบหนองผือ	เพื่อปรับปรุงภูมิทัศน์ตำบลอีเซให้น่าอยู่	หนองผือ	๑๕๐,๐๐๐	๑๕๐,๐๐๐	๑๕๐,๐๐๐	๑๕๐,๐๐๐	๑ แห่ง	ตำบลอีเซมีภูมิ ทัศน์ที่สวยงาม ร่มรื่น น่าอยู่	กองช่าง
๔	โครงการปรับปรุงภูมิทัศน์ริมห้วยทับทัน (ก่อสร้างแนวป้องกันตลิ่งห้วยทับทัน)	เพื่อปรับปรุงภูมิทัศน์ตำบลอีเซให้น่าอยู่	ริมน้ำห้วยทับทัน	๓๐,๐๐๐,๐๐๐	๓๐,๐๐๐,๐๐๐	๓๐,๐๐๐,๐๐๐	๓๐,๐๐๐,๐๐๐	๑ แห่ง	ตำบลอีเซมีภูมิ ทัศน์ที่สวยงาม ร่มรื่น น่าอยู่	กองช่าง
๕	โครงการปรับปรุงภูมิทัศน์รอบหนองหนัก	เพื่อปรับปรุงภูมิทัศน์ตำบลอีเซให้น่าอยู่	หนองหนัก	๑๕๐,๐๐๐	๑๕๐,๐๐๐	๑๕๐,๐๐๐	๑๕๐,๐๐๐	๑ แห่ง	ตำบลอีเซมีภูมิ ทัศน์ที่สวยงาม ร่มรื่น น่าอยู่	กองช่าง

ที่	โครงการ	วัตถุประสงค์	เป้าหมาย (ผลผลิตของโครงการ)	งบประมาณและที่ผ่านมา				ตัวชี้วัด (KPI)	ผลที่คาดว่าจะ ได้รับ	หน่วยงาน รับผิดชอบหลัก
				๒๕๖๑ (บาท)	๒๕๖๒ (บาท)	๒๕๖๓ (บาท)	๒๕๖๔ (บาท)			
๖	โครงการปรับปรุงภูมิทัศน์บริเวณ ลานพระใหญ่	เพื่อให้เป็นลาน กิจกรรมต่างๆ	ลานพระใหญ่	๕๐,๐๐๐	๕๐,๐๐๐	๕๐,๐๐๐	๕๐,๐๐๐	๑ แห่ง	ตำบลเอื้อมมีภูมิ ทัศน์ที่สวยงาม	กองช่าง
๗	โครงการปรับปรุงภูมิทัศน์รอบสระ หนองเบบ	เพื่อปรับปรุงภูมิทัศน์ รอบสระหนองเบบ	หนองเบบ	๘๐,๐๐๐	๘๐,๐๐๐	๘๐,๐๐๐	๘๐,๐๐๐	๑ แห่ง		กองช่าง
๗	โครงการส่งเสริมการท่องเที่ยวเชิง อนุรักษ์,เชิงเกษตรและเชิงนิเวศน์	เพื่อส่งเสริมการ ท่องเที่ยวเชิงอนุรักษ์ ,เชิงเกษตรและเชิง นิเวศน์	๑๒ หมู่	๓๐๐,๐๐๐	๓๐๐,๐๐๐	๓๐๐,๐๐๐	๓๐๐,๐๐๐	จำนวนแหล่ง ท่องเที่ยว	เกิดรายได้กับ ชุมชน	สำนักปลัด
๘	โครงการปรับปรุงภูมิทัศน์บริเวณ โสกกระแต้ง	เพื่อปรับปรุงภูมิทัศน์ บริเวณโสกกระแต้งให้ เป็นแหล่งท่องเที่ยว	โสกแต้ง	๕๐,๐๐๐	๕๐,๐๐๐	๕๐,๐๐๐	๕๐,๐๐๐	๑ แห่ง	ตำบลเอื้อมมีภูมิ ทัศน์ที่สวยงาม ร่มรื่น น่าอยู่	กองช่าง

๕.๓ การสนับสนุนงานด้านการกีฬา และนันทนาการ

ที่	โครงการ	วัตถุประสงค์	เป้าหมาย (ผลผลิตของโครงการ)	งบประมาณและที่ผ่านมา				ตัวชี้วัด (KPI)	ผลที่คาดว่าจะ ได้รับ	หน่วยงาน รับผิดชอบหลัก
				๒๕๖๑ (บาท)	๒๕๖๒ (บาท)	๒๕๖๓ (บาท)	๒๕๖๔ (บาท)			
๑	โครงการปั่นจักรยานสร้างสุขภาพ	เพื่อส่งเสริมให้ประชาชนหันมาใส่ใจสุขภาพ	ตำบลอีเซ	๕๐,๐๐๐	๕๐,๐๐๐	๕๐,๐๐๐	๕๐,๐๐๐	จำนวนผู้เข้าร่วมกิจกรรม	ประชาชนมีสุขภาพแข็งแรง	กองการศึกษา
๒	โครงการแข่งขันกีฬาท้องถิ่นสัมพันธ์อำเภอโพธิ์ศรีสุวรรณ	เพื่อสร้างความสัมพันธ์อันดีขององค์กรปกครองส่วนท้องถิ่น	เจ้าหน้าที่ท้องถิ่น อบต.อีเซ	๕๐,๐๐๐	๕๐,๐๐๐	๕๐,๐๐๐	๕๐,๐๐๐	จำนวนผู้เข้าร่วมกิจกรรม	เกิดความสัมพันธ์อันดีระหว่างหน่วยงาน	กองการศึกษา
๓	โครงการการแข่งขันกีฬาเยาวชนตำบลอีเซ กีฬาปีใหม่ที่ต้านภัยยาเสพติด ปลอดภัย ปลอดภัย	เพื่อให้เยาวชนหันมาใส่ใจกับการออกกำลังกายไม่พึ่งพายาเสพติด	เยาวชนตำบลอีเซ	๘๐,๐๐๐	๘๐,๐๐๐	๘๐,๐๐๐	๘๐,๐๐๐	จำนวนผู้เข้าร่วมกิจกรรม	ประชาชนมีสุขภาพแข็งแรง	กองการศึกษา
๔	โครงการสนับสนุนการจัดซื้อวัสดุอุปกรณ์ทางการกีฬาในชุมชนตลอดจนส่งเสริมกีฬา นันทนาการในโรงเรียน	เพื่อส่งเสริมทักษะด้านกีฬา และใช้เวลาว่างให้เกิดประโยชน์	๑ ครั้ง/ปี	๕๐,๐๐๐	๕๐,๐๐๐	๕๐,๐๐๐	๕๐,๐๐๐	จำนวนชุมชนที่ได้รับ การสนับสนุน	ประชาชนมีอุปกรณ์ในการออกกำลังกาย	กองการศึกษา

รายละเอียดโครงการพัฒนา
แผนพัฒนาท้องถิ่นสี่ปี (พ.ศ.๒๕๖๑-๒๕๖๔)
สำหรับ องค์กรปกครองส่วนท้องถิ่นดำเนินการ
องค์การบริหารส่วนตำบลอิเซ

ก. ยุทธศาสตร์จังหวัดที่ ๔ การเสริมสร้างความมั่นคงและการรักษาความสงบเรียบร้อย

ข. ยุทธศาสตร์การพัฒนาขององค์กรปกครองส่วนท้องถิ่นในเขตจังหวัด ที่ ๒ การเสริมสร้างภูมิคุ้มกันทางสังคม และคุณภาพชีวิตที่ดี

๖. ยุทธศาสตร์ การพัฒนาการจัดระเบียบชุมชน/สังคม และรักษาความสงบเรียบร้อย

๖.๑ การป้องกันและบรรเทาสาธารณภัย และการรักษาความสงบเรียบร้อย และความปลอดภัยในชีวิตและทรัพย์สิน

ที่	โครงการ	วัตถุประสงค์	เป้าหมาย (ผลผลิตของโครงการ)	งบประมาณและที่ผ่านมา				ตัวชี้วัด (KPI)	ผลที่คาดว่าจะ ได้รับ	หน่วยงาน รับผิดชอบหลัก
				๒๕๖๑ (บาท)	๒๕๖๒ (บาท)	๒๕๖๓ (บาท)	๒๕๖๔ (บาท)			
๑	โครงการฝึกป้องกันและบรรเทาสาธารณภัยแก่ชุมชน	เพื่อฝึกการให้ความช่วยเหลือผู้ประสบสาธารณภัยในตำบลอิเซ	๑๒ หมู่บ้าน	๕๐,๐๐๐	๕๐,๐๐๐	๕๐,๐๐๐	๕๐,๐๐๐	จำนวนผู้เข้าร่วมกิจกรรม	สามารถให้ความช่วยเหลือประชาชนได้อย่างทันทั่วทั้งที่	สำนักปลัด
๒	โครงการตั้งจุดบริการประชาชนในช่วงเทศกาลต่างๆ	เพื่อป้องกันภัยและการให้บริการประชาชนในช่วงเทศกาลต่างๆ	จุดบริการประชาชน ๑ จุด	๖๐,๐๐๐	๖๐,๐๐๐	๖๐,๐๐๐	๖๐,๐๐๐	ความพึงพอใจผู้รับบริการ	ประชาชนได้พักผ่อนในการเดินทางไกล ช่วยลดอุบัติเหตุ	สำนักปลัด

ที่	โครงการ	วัตถุประสงค์	เป้าหมาย (ผลผลิตของโครงการ)	งบประมาณและที่ผ่านมา				ตัวชี้วัด (KPI)	ผลที่คาดว่าจะ ได้รับ	หน่วยงาน รับผิดชอบหลัก
				๒๕๖๑ (บาท)	๒๕๖๒ (บาท)	๒๕๖๓ (บาท)	๒๕๖๔ (บาท)			
๓	โครงการบริการการแพทย์ฉุกเฉิน (๑๖๖๙) ศูนย์กู้ชีพ อบต.อีเซ	เพื่อให้บริการประชาชน ด้านการแพทย์ฉุกเฉิน	ศูนย์กู้ชีพ อบต.อีเซ	๓๕๐,๐๐๐	๓๕๐,๐๐๐	๓๕๐,๐๐๐	๓๕๐,๐๐๐	ความพึงพอใจ ผู้รับบริการ	ลดอัตราการ บาดเจ็บรุนแรง และสามารถ นำส่งผู้ป่วยเจ็บ ได้ทันเวลา	สำนักปลัด
๔	โครงการช่วยเหลือผู้ประสบสาธารณ ภัยตำบลอีเซ	เพื่อให้การช่วยเหลือ ผู้ประสบภัยเบื้องต้น	ตำบลอีเซ	๑๐๐,๐๐๐	๑๐๐,๐๐๐	๑๐๐,๐๐๐	๑๐๐,๐๐๐	จำนวน ผู้ประสบภัยได้รับ การช่วยเหลือ	ประชาชน สามารถพึ่งพา ตนเองได้ เมื่อ ประสบภัย	สำนักปลัด
๕	โครงการฝึกอบรมทบทวน อาสาสมัครป้องกันภัยฝ่ายพลเรือน ตำบลอีเซ	เพื่อให้อาสาสมัคร ป้องกันภัยฝ่ายพลเรือน ตำบลอีเซ มีสมรรถภาพ และมีความพร้อมใน การปฏิบัติหน้าที่	อปพร. ๑๒ หมู่บ้าน	๑๕๐,๐๐๐	๑๕๐,๐๐๐	๑๕๐,๐๐๐	๑๕๐,๐๐๐	จำนวน อปพร.ที่ เข้าร่วมกิจกรรม	ตำบลอีเซมี ความพร้อมใน การป้องกันและ บรรเทาสาธารณ ภัย	สำนักปลัด
๖	โครงการป้องกันดูแลรักษาพืชผักป่า ชุมชน	เพื่อเพิ่มประสิทธิภาพ ในการในองค์กร	วัสดุ อุปกรณ์และสิ่งจำเป็น ในการบริการประชาชน	๑๕๐,๐๐๐	๑๕๐,๐๐๐	๑๕๐,๐๐๐	๑๕๐,๐๐๐	ความพึงพอใจ ผู้รับบริการ	ประชาชนได้รับ บริการด้วยความ สะดวกรวดเร็ว	สำนักปลัด,กอง ช่าง,กองคลัง,กอง การศึกษา,กอง สวัสดิการ

ที่	โครงการ	วัตถุประสงค์	เป้าหมาย (ผลผลิตของโครงการ)	งบประมาณและที่ผ่านมา				ตัวชี้วัด (KPI)	ผลที่คาดว่าจะ ได้รับ	หน่วยงาน รับผิดชอบหลัก
				๒๕๖๑ (บาท)	๒๕๖๒ (บาท)	๒๕๖๓ (บาท)	๒๕๖๔ (บาท)			
๗	โครงการติดตั้งป้ายจราจรและป้ายสัญลักษณ์ในพื้นที่ตำบลอิเซ	เพื่อแสดงสัญลักษณ์การจราจร	ป้ายจราจรในพื้นที่ตำบลอิเซ	๕๐,๐๐๐	๕๐,๐๐๐	๕๐,๐๐๐	๕๐,๐๐๐	จำนวนป้ายจราจร	อุบัติเหตุในพื้นที่ลดลง	กองช่าง
๘	โครงการติดตั้งไฟส่องสว่างตามจุดเสี่ยงต่างๆ	เพื่อให้ผู้สัญจรเกิดความปลอดภัย	ตำบลอิเซ	๓๐,๐๐๐	๓๐,๐๐๐	๓๐,๐๐๐	๓๐,๐๐๐	จำนวนไฟส่องสว่าง	ประชาชนมีความปลอดภัยเพิ่มขึ้น	กองช่าง
๙	โครงการจัดซื้อวัสดุ-อุปกรณ์ในการป้องกันและบรรเทาสาธารณภัย	เพื่อให้มีอุปกรณ์ในการป้องกันที่พร้อมใช้งานและมีประสิทธิภาพ	๑๒ หมู่บ้าน	๑๐๐,๐๐๐	๑๐๐,๐๐๐	๑๐๐,๐๐๐	๑๐๐,๐๐๐	จำนวนอุปกรณ์ที่ดีพร้อมในการปฏิบัติงาน	ประชาชนได้รับความปลอดภัยในการทำงาน	สำนักปลัด
๑๐	โครงการแก้ปัญหาการขับขี่ผิดกฎจราจร	เพื่อส่งเสริมการขับขี่ให้เกิดความปลอดภัย ลดปัญหาการรบกวนชุมชน เช่น รถแต่ง, รถแข่ง ฯลฯ	๑๒ หมู่บ้าน	๑๐,๐๐๐	๑๐,๐๐๐	๑๐,๐๐๐	๑๐,๐๐๐	จำนวนผู้เข้าร่วมกิจกรรม	ลดการเกิดอุบัติเหตุในชุมชน	สำนักปลัด

๖.๒ การส่งเสริมประชาธิปไตย ความเสมอภาค สิทธิเสรีภาพของประชาชนในการพัฒนาท้องถิ่น

ที่	โครงการ	วัตถุประสงค์	เป้าหมาย (ผลผลิตของโครงการ)	งบประมาณและที่ผ่านมา				ตัวชี้วัด (KPI)	ผลที่คาดว่าจะ ได้รับ	หน่วยงาน รับผิดชอบหลัก
				๒๕๖๑ (บาท)	๒๕๖๒ (บาท)	๒๕๖๓ (บาท)	๒๕๖๔ (บาท)			
๑	โครงการจัดเวทีประชาคมเพื่อรับฟังปัญหาและความต้องการของประชาชนตำบลอีเซ	เพื่อรับฟังปัญหาและความต้องการของประชาชน	ตำบลอีเซ	๖๐,๐๐๐	๖๐,๐๐๐	๖๐,๐๐๐	๖๐,๐๐๐	จำนวนผู้เข้าร่วมโครงการ	ปัญหาได้รับการแก้ไข	สำนักปลัด
๒	โครงการส่งเสริมความรู้ ความเข้าใจ และการมีส่วนร่วมตามระบอบประชาธิปไตย	เพื่อส่งเสริมสิทธิเสรีภาพของประชาชนในการแสดงออก	ตำบลอีเซ	๒๐,๐๐๐	๒๐,๐๐๐	๒๐,๐๐๐	๒๐,๐๐๐	จำนวนผู้เข้าร่วมโครงการ	ประชาชนมีสิทธิเสรีภาพในการแสดงออก	สำนักปลัด
๓	โครงการเสริมสร้างความปรองดองสมานฉันท์ในชุมชน	เพื่อส่งเสริมการมีส่วนร่วม และการทำกิจกรรมเสริมสร้างความรักความสามัคคี	ตำบลอีเซ	๒๐,๐๐๐	๒๐,๐๐๐	๒๐,๐๐๐	๒๐,๐๐๐	จำนวนผู้เข้าร่วมโครงการ	ประชาชนได้ทำกิจกรรมร่วมกัน มีความเข้าใจซึ่งกันและกัน	สำนักปลัด
๔	โครงการส่งเสริมสนับสนุนและจัดการการเลือกตั้ง	เพื่อรณรงค์ให้ประชาชนได้ออกไปใช้สิทธิการเลือกตั้งและเตรียมการเลือกตั้งในระดับท้องถิ่นและระดับชาติ	ส่งเสริมสนับสนุนการจัดการเลือกตั้ง	๑๐๐,๐๐๐	๑๐๐,๐๐๐	๑๐๐,๐๐๐	๑๐๐,๐๐๐	งบประมาณ	ประชาชนได้ใช้สิทธิในการเลือกตั้ง	สำนักปลัด
๕	โครงการจัดฝึกอบรมให้ความรู้เกี่ยวกับ พ.ร.บ.ข้อมูลข่าวสารของทางราชการ พ.ศ.๒๕๔๐	เพื่อให้เจ้าหน้าที่ท้องถิ่นและประชาชนในพื้นที่มีความรู้เกี่ยวกับ พ.ร.บ.ข้อมูลข่าวสารของทางราชการ	จำนวนกิจกรรม	๓๐,๐๐๐	๓๐,๐๐๐	๓๐,๐๐๐	๓๐,๐๐๐	จำนวนผู้เข้าร่วมโครงการ	ประชาชนมีความรู้และรับทราบข้อมูลข่าวสารของทางราชการ	สำนักปลัด

ที่	โครงการ	วัตถุประสงค์	เป้าหมาย (ผลผลิตของโครงการ)	งบประมาณและที่ผ่านมา				ตัวชี้วัด (KPI)	ผลที่คาดว่าจะ ได้รับ	หน่วยงาน รับผิดชอบหลัก
				๒๕๖๑ (บาท)	๒๕๖๒ (บาท)	๒๕๖๓ (บาท)	๒๕๖๔ (บาท)			
๖	โครงการฝึกอบรมเพื่อสร้างความรู้ความเข้าใจเกี่ยวกับการป้องกันผลประโยชน์ทับซ้อนแก่เจ้าหน้าที่ท้องถิ่น อบต.อีเซ	เพื่อสร้างความรู้ความเข้าใจเกี่ยวกับการป้องกันผลประโยชน์ทับซ้อน	จำนวนกิจกรรม	๒๐,๐๐๐	๒๐,๐๐๐	๒๐,๐๐๐	๒๐,๐๐๐	จำนวนผู้เข้าร่วมโครงการ	ผู้เข้ารับการอบรมความรู้ความเข้าใจเกี่ยวกับการป้องกันผลประโยชน์ทับซ้อน	สำนักปลัด
๗	โครงการ ๑ ตำบล ๑ ศูนย์เรียนรู้แต่ยากจน	เพื่อส่งเสริมการเรียนรู้ให้แก่ผู้เรียนแต่มีฐานะยากจน	ตำบลอีเซ	๓๐,๐๐๐	๓๐,๐๐๐	๓๐,๐๐๐	๓๐,๐๐๐	งบประมาณ	ส่งเสริมการมีโอกาสด้านสังคม	สำนักปลัด

๖.๓ การพัฒนาการป้องกันและแก้ไขปัญหายาเสพติด

ที่	โครงการ	วัตถุประสงค์	เป้าหมาย (ผลผลิตของโครงการ)	งบประมาณและที่ผ่านมา				ตัวชี้วัด (KPI)	ผลที่คาดว่าจะ ได้รับ	หน่วยงาน รับผิดชอบหลัก
				๒๕๖๑ (บาท)	๒๕๖๒ (บาท)	๒๕๖๓ (บาท)	๒๕๖๔ (บาท)			
๑	โครงการฝึกอบรมการป้องกันและแก้ไขปัญหายาเสพติดในชุมชน และสถานศึกษา	เพื่อส่งเสริมการแก้ไขปัญหายาเสพติดในชุมชน	๑๒ หมู่	๕๐,๐๐๐	๕๐,๐๐๐	๕๐,๐๐๐	๕๐,๐๐๐	จำนวนผู้เข้าร่วมโครงการ	ปัญหายาเสพติดในชุมชนลดลง	สำนักปลัด
๒	โครงการสนับสนุนศูนย์ป้องกันและเฝ้าระวังยาเสพติดประจำตำบล	เพื่อส่งเสริมการแก้ไขปัญหายาเสพติดในชุมชน	๑๒ หมู่	๓๐,๐๐๐	๓๐,๐๐๐	๓๐,๐๐๐	๓๐,๐๐๐	งบประมาณ	การดำเนินงานของศูนย์มีประสิทธิภาพ	สำนักปลัด
๓	โครงการเยาวชนต้นแบบ (ส่งเสริมคนดี)	เพื่อจัดกิจกรรมให้เยาวชนได้แสดงออกในทางที่เหมาะสม	เยาวชนตำบลอีเซ	๒๐,๐๐๐	๒๐,๐๐๐	๒๐,๐๐๐	๒๐,๐๐๐	จำนวนผู้เข้าร่วมโครงการ	เกิดชุมชนเข้มแข็ง เยาวชนช่วยเหลือแนะนำซึ่งกันและกัน	สำนักปลัด
๔	โครงการอบรมผู้นำสัมมาชีพเพื่อสร้างวิทยากรชุมชน	เพื่อจัดการฝึกอบรมผู้นำสัมมาชีพเพื่อสร้างวิทยากรชุมชน	หมู่ละ ๑ คน	๕,๐๐๐	๕,๐๐๐	๕,๐๐๐	๕,๐๐๐	๑๒ คน	เกิดวิทยากรในชุมชน	สำนักปลัด

๖.๔ การสร้างความเข้มแข็งแก่ชุมชน

ที่	โครงการ	วัตถุประสงค์	เป้าหมาย (ผลผลิตของโครงการ)	งบประมาณและที่ผ่านมา				ตัวชี้วัด (KPI)	ผลที่คาดว่าจะ ได้รับ	หน่วยงาน รับผิดชอบหลัก
				๒๕๖๑ (บาท)	๒๕๖๒ (บาท)	๒๕๖๓ (บาท)	๒๕๖๔ (บาท)			
๑	โครงการพัฒนาชุมชนท้องถิ่นน่าอยู่ เพื่อการขับเคลื่อนเครือข่ายตำบลสุข ภาวะ	เพื่อให้ได้ข้อมูลของ แหล่ง หรือกลุ่มอาชีพ ต่างๆ ในชุมชน	ตำบลอีเซ	๑๐๐,๐๐๐	๑๐๐,๐๐๐	๑๐๐,๐๐๐	๑๐๐,๐๐๐	ชุมชนที่เข้าร่วม กิจกรรม	ประชาชนสามารถ ช่วยเหลือตัวเอง ได้อย่างยั่งยืน	สำนักปลัด
๒	โครงการรณรงค์ปลอดเหล้าในงาน ศพ งานบุญ ฯลฯ	เพื่อให้ประชาชนรู้ถึง โทษของการดื่มสุราและ ช่วยส่งเสริมงานบุญ ปลอดเหล้า	ตำบลอีเซ	๒๐,๐๐๐	๒๐,๐๐๐	๒๐,๐๐๐	๒๐,๐๐๐	จำนวนชุมชนที่ ร่วมกิจกรรม	ชุมชนมีความสุข มากขึ้น	สำนักปลัด
๓	โครงการปรับปรุงระบบเสียงตามสาย	เพื่อให้การ ประชาสัมพันธ์มี ประสิทธิภาพและ ครอบคลุม	ตำบลอีเซ	๕๐,๐๐๐	๕๐,๐๐๐	๕๐,๐๐๐	๕๐,๐๐๐	จำนวนชุมชน	ประชาชนได้รับ ข้อมูลข่าวสารที่ รวดเร็ว	สำนักปลัด
๔	โครงการจัดอบรมเยาวชน สาน สามัคคีตำบลอีเซ	เพื่อจัดการฝึกอบรมเข้า ค่ายให้เยาวชนเกิด ความรักสามัคคีในชุมชน	เยาวชนตำบลอีเซ	๕๐,๐๐๐	๕๐,๐๐๐	๕๐,๐๐๐	๕๐,๐๐๐	จำนวนผู้เข้าร่วม โครงการ	ลดปัญหาเยาวชน ในตำบลอีเซ	สำนักปลัด
๕	โครงการส่งเสริมการแก้ไขปัญหาการ ดื่มเครื่องดื่มแอลกอฮอล์ในตำบลอีเซ	เพื่อให้ความรู้ในการ จำหน่ายเรื่องดื่ม แอลกอฮอล์และโทษ ของการดื่ม	ตำบลอีเซ	๕๐,๐๐๐	๕๐,๐๐๐	๕๐,๐๐๐	๕๐,๐๐๐	จำนวนผู้เข้าร่วม โครงการ	ชุมชนมีความสุข มากขึ้น	สำนักปลัด

รายละเอียดโครงการพัฒนา
แผนพัฒนาท้องถิ่นสี่ปี (พ.ศ.๒๕๖๑-๒๕๖๔)
สำหรับ องค์กรปกครองส่วนท้องถิ่นดำเนินการ
องค์การบริหารส่วนตำบลฮีเซ

ก. ยุทธศาสตร์จังหวัดที่ ๔ การเสริมสร้างความมั่นคงและการรักษาความสงบเรียบร้อย

ข. ยุทธศาสตร์การพัฒนาขององค์กรปกครองส่วนท้องถิ่นในเขตจังหวัด ที่ ๒ การเสริมสร้างภูมิคุ้มกันทางสังคม และคุณภาพชีวิตที่ดี

๗. ยุทธศาสตร์ การพัฒนาการบริหารจัดการองค์กรปกครองส่วนท้องถิ่น

๗.๑ การพัฒนางานบริหารจัดการและการดำเนินตามนโยบายรัฐบาล

ที่	โครงการ	วัตถุประสงค์	เป้าหมาย (ผลผลิตของโครงการ)	งบประมาณและที่ผ่านมา				ตัวชี้วัด (KPI)	ผลที่คาดว่าจะ ได้รับ	หน่วยงาน รับผิดชอบหลัก
				๒๕๖๑ (บาท)	๒๕๖๒ (บาท)	๒๕๖๓ (บาท)	๒๕๖๔ (บาท)			
๑	โครงการสนับสนุนนโยบายสำคัญของรัฐ กระทรวง ทบวง กรม	เพื่อให้การดำเนินการตามนโยบายของรัฐเป็นไปอย่างเรียบร้อย	การดำเนินการตามหนังสือสั่งการ	๕๐,๐๐๐	๕๐,๐๐๐	๕๐,๐๐๐	๕๐,๐๐๐	จำนวนกิจกรรมที่ได้ดำเนินการ	สามารถตอบสนองนโยบายของรัฐบาลได้อย่างทันท่วงที	สำนักปลัด
๒	โครงการเทิดทูลและธำรงไว้ซึ่งสถาบันหลักของชาติ การจัดงานวันรัฐพิธี วันสำคัญของชาติ ศาสนา พระมหากษัตริย์	เพื่อร่วมแสดงความจงรักภักดีและสำนึกในพระมหากรุณาธิคุณ	ประชาชนในพื้นที่ตำบลฮีเซ	๕๐,๐๐๐	๕๐,๐๐๐	๕๐,๐๐๐	๕๐,๐๐๐	จำนวนผู้เข้าร่วมกิจกรรม	ได้แสดงออกซึ่งความจงรักภักดีและสำนึกในพระมหากรุณาธิคุณ	สำนักปลัด

ที่	โครงการ	วัตถุประสงค์	เป้าหมาย (ผลผลิตของโครงการ)	งบประมาณและที่ผ่านมา				ตัวชี้วัด (KPI)	ผลที่คาดว่าจะ ได้รับ	หน่วยงาน รับผิดชอบหลัก
				๒๕๖๑ (บาท)	๒๕๖๒ (บาท)	๒๕๖๓ (บาท)	๒๕๖๔ (บาท)			
๓	โครงการส่งเสริมการจัดงานปีใหม่ และงานกาชาดประจำปี	เพื่อสนับสนุนเหล่า กาชาดในการ ช่วยเหลือราษฎร ผู้ด้อยโอกาส	กิจกรรมสนับสนุน	๒๐,๐๐๐	๒๐,๐๐๐	๒๐,๐๐๐	๒๐,๐๐๐	จำนวนกิจกรรม	ประชาชนมี คุณภาพชีวิตที่ ดีขึ้น	สำนักปลัด
๔	โครงการพัฒนาระบบสารสนเทศ เพื่อการสื่อสาร(อินเทอร์เน็ตตำบล)	เพื่อให้ประชาชน ได้รับข้อมูล ข่าวสารที่รวดเร็ว มีประสิทธิภาพ	๑ แห่ง	๑๐๐,๐๐๐	๑๐๐,๐๐๐	๑๐๐,๐๐๐	๑๐๐,๐๐๐	จำนวนผู้ใช้งาน	ประชาชน ได้รับข้อมูล ข่าวสารที่ รวดเร็ว ทัน เหตุการณ์	สำนักปลัด
๕	โครงการพัฒนาศักยภาพผู้บริหาร ส.อบต.พนักงาน พนักงานจ้าง ผู้นำชุมชน ตลอดจนหน่วยงานอื่นที่ เกี่ยวข้อง	เพื่อเพิ่มศักยภาพ ให้ผู้เข้าร่วม โครงการ	ผู้บริหาร ส.อบต.พนักงาน พนักงานจ้าง ผู้นำชุมชน	๓๐๐,๐๐๐	๓๐๐,๐๐๐	๓๐๐,๐๐๐	๓๐๐,๐๐๐	จำนวนผู้เข้าร่วม กิจกรรม	ตำบลไอเซ่ได้ แนวทางการ พัฒนาที่ หลากหลาย และยั่งยืน	สำนักปลัด
๖	โครงการจัดหาวัสดุ อุปกรณ์ ครุภัณฑ์ในสำนักงาน ตลอดจนสิ่ง อำนวยความสะดวกในการ ปฏิบัติงาน	เพื่อเพิ่ม ประสิทธิภาพใน การในองค์กร	วัสดุ อุปกรณ์และสิ่งจำเป็น ในการบริการประชาชน	๑๕๐,๐๐๐	๑๕๐,๐๐๐	๑๕๐,๐๐๐	๑๕๐,๐๐๐	ความพึงพอใจ ผู้รับบริการ	ประชาชน ได้รับบริการ ด้วยความ สะดวกรวดเร็ว	สำนักปลัด,กอง ช่าง,กองคลัง,กอง การศึกษา,กอง สวัสดิการ

ที่	โครงการ	วัตถุประสงค์	เป้าหมาย (ผลผลิตของโครงการ)	งบประมาณและที่ผ่านมา				ตัวชี้วัด (KPI)	ผลที่คาดว่าจะ ได้รับ	หน่วยงาน รับผิดชอบหลัก
				๒๕๖๑ (บาท)	๒๕๖๒ (บาท)	๒๕๖๓ (บาท)	๒๕๖๔ (บาท)			
๗	โครงการส่งเสริมให้บุคลากร อบต. เข้ารับการศึกษ อบรม หลักสูตร ต่างๆเพื่อพัฒนาศักยภาพในการ ปฏิบัติ	เพื่อเพิ่มศักยภาพ ให้กับบุคลากร	การฝึกอบรมเจ้าหน้าที่ ท้องถิ่น	๒๐๐,๐๐๐	๒๐๐,๐๐๐	๒๐๐,๐๐๐	๒๐๐,๐๐๐	จำนวนผู้เข้า ฝึกอบรม	บุคลากรมี ความรู้ความ เข้าใจและมี ประสิทธิภาพ การทำงาน เพิ่มขึ้น	สำนักปลัด,กอง ช่าง,กองคลัง,กอง การศึกษา,กอง สวัสดิการ
๘	โครงการจ่ายเงินเพื่อประโยชน์ ตอบแทนอื่นเป็นกรณีพิเศษแก่ ข้าราชการ ลูกจ้างประจำ และ พนักงานจ้าง	เพื่อเป็นขวัญและ กำลังใจแก่ ผู้ปฏิบัติงานกับ องค์กร	ข้าราชการ ลูกจ้างประจำ และพนักงานจ้าง	๕๐๐,๐๐๐	๕๐๐,๐๐๐	๕๐๐,๐๐๐	๕๐๐,๐๐๐	ปีละ ๑ ครั้ง	บุคลากรมีขวัญ และกำลังใจแก่ ผู้ปฏิบัติงานกับ องค์กร	สำนักปลัด,กอง ช่าง,กองคลัง,กอง การศึกษา,กอง สวัสดิการ
๙	โครงการจัดทำแผนที่ภาษี	เพื่อให้การจัดเก็บ ภาษีมีประสิทธิภาพ	พื้นที่ตำบลอีเซ	๑๕๐,๐๐๐	๑๕๐,๐๐๐	๑๕๐,๐๐๐	๑๕๐,๐๐๐	แผนที่ภาษี	การจัดเก็บมี ประสิทธิภาพ	กองคลัง
๑๐	โครงการประเมินผลประสิทธิภาพ การปฏิบัติราชการขององค์กร ปกครองส่วนท้องถิ่น	เพื่อประเมินผล การดำเนินงานของ องค์กรปกครอง ส่วนท้องถิ่น	ประชาชนในพื้นที่ตำบลอีเซ	๓๐,๐๐๐	๓๐,๐๐๐	๓๐,๐๐๐	๓๐,๐๐๐	ร้อยละความพึง พอใจ	ได้ปรับปรุง การบริการให้ สามารถ ตอบสนอง ความต้องการ ของประชาชน ได้ดีขึ้น	สำนักปลัด,กอง ช่าง,กองคลัง,กอง การศึกษา,กอง สวัสดิการ

ที่	โครงการ	วัตถุประสงค์	เป้าหมาย (ผลผลิตของโครงการ)	งบประมาณและที่ผ่านมา				ตัวชี้วัด (KPI)	ผลที่คาดว่าจะ ได้รับ	หน่วยงาน รับผิดชอบหลัก
				๒๕๖๑ (บาท)	๒๕๖๒ (บาท)	๒๕๖๓ (บาท)	๒๕๖๔ (บาท)			
๑๑	โครงการซื้อที่ดินเพื่อขยายพื้นที่ อบต.อีเซ	เพื่อจัดที่ดินในการ พัฒนาองค์กร ปกครองส่วน ท้องถิ่นในอนาคต	ที่ดินทิศตะวันตก	๒,๐๐๐,๐๐๐	๒,๐๐๐,๐๐๐	๒,๐๐๐,๐๐๐	๒,๐๐๐,๐๐๐	ขนาดที่ดิน (ไร่)	ได้ขยายพื้นที่ อบต.อีเซ เพิ่มขึ้น	กองช่าง
๑๒	โครงการ อบต.สำเภา	เพื่อออกให้บริการ ประชาชนในงาน ตามหน้าที่ และรับ ฟังปัญหาความ ต้องการประชาชน	จำนวน ๑๒ หมู่	๖๐,๐๐๐	๖๐,๐๐๐	๖๐,๐๐๐	๖๐,๐๐๐	จำนวนผู้เข้าร่วม กิจกรรม	ประชาชน ได้รับความ สะดวกในการ ติดต่อราชการ	สำนักปลัด,กอง ช่าง,กองคลัง,กอง การศึกษา,กอง สวัสดิการ
๑๓	โครงการพัฒนาประสิทธิภาพใน การแก้ไขปัญหาและการบริการ ประชาชน อบต.อีเซ	เพื่อพัฒนา ประสิทธิภาพใน การแก้ไขปัญหา และการบริการ ประชาชน	เจ้าหน้าที่ท้องถิ่น	๑๐,๐๐๐	๑๐,๐๐๐	๑๐,๐๐๐	๑๐,๐๐๐	จำนวนผู้เข้าร่วม กิจกรรม	จนท.ท้องถิ่น พัฒนา ประสิทธิภาพ ในการแก้ไข ปัญหาและการ บริการ ประชาชน	สำนักปลัด

แบบ ผ.๐๗

บัญชีสรุปจำนวนโครงการพัฒนา
แผนพัฒนาท้องถิ่นสี่ปี (พ.ศ. ๒๕๖๑ - ๒๕๖๔)
องค์การบริหารส่วนตำบลลิเซ อำเภอโพนศรีสุพรรณ จังหวัดศรีสะเกษ

ยุทธศาสตร์/แนวทางพัฒนา	ปี ๒๕๖๑		ปี ๒๕๖๒		ปี ๒๕๖๓		ปี ๒๕๖๔		รวม ๔ ปี	
	จำนวนโครงการ	งบประมาณ (บาท)	จำนวนโครงการ	งบประมาณ (บาท)	จำนวนโครงการ	งบประมาณ (บาท)	จำนวนโครงการ	งบประมาณ (บาท)	จำนวนโครงการ	งบประมาณ (บาท)
ยุทธศาสตร์ที่ ๑ : การพัฒนาโครงสร้างพื้นฐาน										
แนวทางการพัฒนาที่ ๑ การพัฒนาการคมนาคมและขนส่ง	๖๓	๙๗,๑๓๗,๓๐๐	๔๙	๘๓,๔๐๑,๐๐๐	๓๒	๒๐,๘๓๗,๖๕๐	๒๓	๑๘,๕๘๐,๙๐๐	๑๖๗	๒๑๙,๙๕๖,๘๕๐
แนวทางการพัฒนาที่ ๒ การพัฒนาการสาธารณสุขโรคและสาธารณสุขการต่างๆ	๖๖	๒๑,๒๗๖,๐๐๐	๔๙	๑๗,๙๔๓,๐๐๐	๔๑	๑๗,๐๓๒,๐๐๐	๒๗	๑๓,๓๒๒,๐๐๐	๑๘๓	๖๙,๕๗๓,๐๐๐
แนวทางการพัฒนาที่ ๓ การพัฒนาแหล่งน้ำ	๓๙	๑๘๘,๑๕๐,๐๐๐	๒๙	๑๕๘,๘๐๐,๐๐๐	๒๑	๓๖,๐๕๐,๐๐๐	๒๑	๓๖,๐๕๐,๐๐๐	๑๑๐	๔๑๙,๐๕๐,๐๐๐
รวม	๑๖๘	๓๐๖,๕๖๓,๓๐๐	๑๒๗	๒๖๐,๑๔๔,๐๐๐	๙๔	๗๓,๙๑๙,๖๕๐	๗๑	๖๗,๙๕๒,๙๐๐	๔๖๐	๗๐๘,๕๗๙,๘๕๐
ยุทธศาสตร์ที่ ๒ : การพัฒนาด้านส่งเสริมคุณภาพชีวิต										
แนวทางการพัฒนาที่ ๑ การพัฒนางานสวัสดิการสังคม	๑๓	๕,๓๓๓,๖๐๐	๑๓	๕,๓๓๓,๖๐๐	๑๓	๕,๓๓๓,๖๐๐	๑๓	๕,๓๓๓,๖๐๐	๕๒	๒๑,๓๓๔,๔๐๐
แนวทางการพัฒนาที่ ๒ การพัฒนางานการศึกษา	๙	๑,๕๔๐,๐๐๐	๙	๑,๕๔๐,๐๐๐	๙	๑,๕๔๐,๐๐๐	๙	๑,๕๔๐,๐๐๐	๓๖	๖,๑๖๐,๐๐๐
แนวทางการพัฒนาที่ ๓ การพัฒนาด้านสาธารณสุข	๗	๓๔๖,๐๐๐	๗	๓๔๖,๐๐๐	๗	๓๔๖,๐๐๐	๗	๓๔๖,๐๐๐	๒๘	๑,๓๘๔,๐๐๐
รวม	๒๙	๗,๒๑๙,๖๐๐	๒๙	๗,๒๑๙,๖๐๐	๒๙	๗,๒๑๙,๖๐๐	๒๙	๗,๒๑๙,๖๐๐	๑๐๙	๒๘,๘๗๘,๔๐๐

ยุทธศาสตร์/แนวทางพัฒนา	ปี ๒๕๖๑		ปี ๒๕๖๒		ปี ๒๕๖๓		ปี ๒๕๖๔		รวม ๔ ปี	
	จำนวนโครงการ	งบประมาณ (บาท)	จำนวนโครงการ	งบประมาณ (บาท)	จำนวนโครงการ	งบประมาณ (บาท)	จำนวนโครงการ	งบประมาณ (บาท)	จำนวนโครงการ	งบประมาณ (บาท)
ยุทธศาสตร์ที่ ๓ : การพัฒนาด้านเศรษฐกิจฐานรากตามแนวปรัชญาเศรษฐกิจพอเพียง										
แนวทางการพัฒนาที่ ๑ เพิ่มศักยภาพการผลิตเกษตรกรรมหลักและการส่งเสริมเกษตรอินทรีย์	๑๓	๔๙๐,๐๐๐	๑๒	๔๖๐,๐๐๐	๑๒	๔๖๐,๐๐๐	๑๒	๔๖๐,๐๐๐	๔๙	๑,๘๗๐,๐๐๐
แนวทางการพัฒนาที่ ๒ การส่งเสริมอาชีพเพื่อเพิ่มรายได้	๙	๗๖๐,๐๐๐	๙	๗๖๐,๐๐๐	๙	๗๖๐,๐๐๐	๙	๗๖๐,๐๐๐	๓๖	๓,๐๔๐,๐๐๐
รวม	๒๒	๑,๒๕๐,๐๐๐	๒๑	๑,๒๒๐,๐๐๐	๒๑	๑,๒๒๐,๐๐๐	๒๑	๑,๒๒๐,๐๐๐	๘๕	๔,๙๑๐,๐๐๐
ยุทธศาสตร์ที่ ๔ : การพัฒนาด้านศาสนา ศิลปวัฒนธรรม จารีตประเพณี และภูมิปัญญาท้องถิ่น										
แนวทางการพัฒนาที่ ๑ การส่งเสริมการทำนุบำรุงพุทธศาสนา	๔	๑๘๐,๐๐๐	๔	๑๘๐,๐๐๐	๔	๑๘๐,๐๐๐	๔	๑๘๐,๐๐๐	๑๖	๗๒๐,๐๐๐
แนวทางการพัฒนาที่ ๒ การส่งเสริมการอนุรักษ์ศิลปวัฒนธรรม จารีตประเพณี และภูมิปัญญาท้องถิ่น	๙	๕๓๐,๐๐๐	๙	๕๓๐,๐๐๐	๙	๕๓๐,๐๐๐	๙	๕๓๐,๐๐๐	๓๖	๒,๑๒๐,๐๐๐
แนวทางการพัฒนาที่ ๓ การส่งเสริมคุณธรรม จริยธรรม อันดีงามของคนในท้องถิ่น	๒	๖๐,๐๐๐	๒	๖๐,๐๐๐	๒	๖๐,๐๐๐	๒	๖๐,๐๐๐	๘	๒๔๐,๐๐๐
รวม	๑๕	๗๗๐,๐๐๐	๑๕	๗๗๐,๐๐๐	๑๕	๗๗๐,๐๐๐	๑๕	๗๗๐,๐๐๐	๕๕	๓,๐๘๐,๐๐๐
ยุทธศาสตร์ที่ ๕ : การพัฒนาด้านสิ่งแวดล้อม การท่องเที่ยว การกีฬา และนันทนาการ										
แนวทางการพัฒนาที่ ๑ การส่งเสริมการอนุรักษ์ทรัพยากรธรรมชาติและสิ่งแวดล้อม	๑๖	๒,๙๙๐,๐๐๐	๑๕	๒,๖๙๐,๐๐๐	๑๕	๒,๖๙๐,๐๐๐	๑๕	๒,๖๙๐,๐๐๐	๖๑	๑๑,๐๖๐,๐๐๐
แนวทางการพัฒนาที่ ๒ การปรับปรุงภูมิทัศน์แหล่งธรรมชาติเพื่อการพักผ่อนหย่อนใจและการท่องเที่ยว	๘	๑๐,๖๐๐,๐๐๐	๘	๑๐,๖๐๐,๐๐๐	๘	๑๐,๖๐๐,๐๐๐	๘	๑๐,๖๐๐,๐๐๐	๓๒	๔๒,๔๐๐,๐๐๐
แนวทางการพัฒนาที่ ๓ การสนับสนุนงานกีฬาและนันทนาการ	๔	๒๓๐,๐๐๐	๔	๒๓๐,๐๐๐	๔	๒๓๐,๐๐๐	๔	๒๓๐,๐๐๐	๑๖	๙๒๐,๐๐๐
รวม	๒๘	๑๓,๘๒๐,๐๐๐	๒๗	๑๓,๕๒๐,๐๐๐	๒๗	๑๓,๕๒๐,๐๐๐	๒๗	๑๓,๕๒๐,๐๐๐	๑๐๙	๕๕,๙๐๐,๐๐๐

ยุทธศาสตร์/แนวทางพัฒนา	ปี ๒๕๖๑		ปี ๒๕๖๒		ปี ๒๕๖๓		ปี ๒๕๖๔		รวม ๔ ปี	
	จำนวนโครงการ	งบประมาณ (บาท)	จำนวนโครงการ	งบประมาณ (บาท)	จำนวนโครงการ	งบประมาณ (บาท)	จำนวนโครงการ	งบประมาณ (บาท)	จำนวนโครงการ	งบประมาณ (บาท)
ยุทธศาสตร์ที่ ๖ : การพัฒนาการจัดระเบียบชุมชน/สังคม และรักษาความสงบเรียบร้อย										
แนวทางการพัฒนาที่ ๑ การป้องกันและบรรเทาสาธารณภัยและการรักษาความสงบเรียบร้อยและความปลอดภัยในชีวิตและทรัพย์สิน	๑๐	๘๖๐,๐๐๐	๑๐	๘๖๐,๐๐๐	๑๐	๘๖๐,๐๐๐	๑๐	๘๖๐,๐๐๐	๔๐	๓,๔๔๐,๐๐๐
แนวทางการพัฒนาที่ ๒ การส่งเสริมประชาธิปไตย ความเสมอภาค สิทธิเสรีภาพของประชาชนในการพัฒนาท้องถิ่น	๗	๒๘๐,๐๐๐	๗	๒๘๐,๐๐๐	๗	๒๘๐,๐๐๐	๗	๒๘๐,๐๐๐	๒๘	๑,๑๒๐,๐๐๐
แนวทางการพัฒนาที่ ๓ การพัฒนาการป้องกันและแก้ไขปัญหาเสพติด	๔	๑๐๕,๐๐๐	๔	๑๐๕,๐๐๐	๔	๑๐๕,๐๐๐	๔	๑๐๕,๐๐๐	๑๖	๔๒๐,๐๐๐
แนวทางการพัฒนาที่ ๔ การสร้างความเข้มแข็งแก่ชุมชน	๕	๒๗๐,๐๐๐	๕	๒๗๐,๐๐๐	๕	๒๗๐,๐๐๐	๕	๒๗๐,๐๐๐	๒๐	๑,๐๘๐,๐๐๐
รวม	๒๖	๑,๕๑๕,๐๐๐	๒๖	๑,๕๑๕,๐๐๐	๒๖	๑,๕๑๕,๐๐๐	๒๖	๑,๕๑๕,๐๐๐	๑๐๔	๖,๐๖๐,๐๐๐
ยุทธศาสตร์ที่ ๗ : การพัฒนาบริหารจัดการองค์ปกครองส่วนท้องถิ่น										
แนวทางการพัฒนาที่ ๑ การพัฒนางานบริหารจัดการและการดำเนินตามนโยบายรัฐบาล	๑๓	๓,๖๒๐,๐๐๐	๑๓	๓,๖๒๐,๐๐๐	๑๓	๓,๖๒๐,๐๐๐	๑๓	๓,๖๒๐,๐๐๐	๕๒	๑๔,๔๘๐,๐๐๐
รวม	๑๓	๓,๖๒๐,๐๐๐	๑๓	๓,๖๒๐,๐๐๐	๑๓	๓,๖๒๐,๐๐๐	๑๓	๓,๖๒๐,๐๐๐	๕๒	๑๔,๔๘๐,๐๐๐
รวมทั้งสิ้น	๓๐๑	๓๓๔,๗๕๗,๙๐๐	๒๕๘	๒๘๘,๐๐๘,๖๐๐	๒๒๕	๑๐๑,๗๘๔,๒๕๐	๒๐๒	๙๕,๘๑๗,๕๐๐	๙๖๔	๘๒๐,๓๖๘,๒๕๐

รายละเอียดโครงการพัฒนา
แผนพัฒนาท้องถิ่นสี่ปี (พ.ศ.๒๕๖๑-๒๕๖๔)
สำหรับ ประสานโครงการพัฒนาองค์การบริหารส่วนจังหวัด
ของคณะกรรมการประสานแผนพัฒนาท้องถิ่นระดับอำเภอ
องค์การบริหารส่วนตำบลอิเซ อำเภอโพธิ์ศรีสุวรรณ จังหวัดศรีสะเกษ

ที่	โครงการ	วัตถุประสงค์	เป้าหมาย (ผลผลิตของโครงการ)	งบประมาณและที่ผ่านมา				ตัวชี้วัด (KPI)	ผลที่คาดว่าจะ ได้รับ	หน่วยงาน รับผิดชอบหลัก
				๒๕๖๑ (บาท)	๒๕๖๒ (บาท)	๒๕๖๓ (บาท)	๒๕๖๔ (บาท)			
	ถนนคอนกรีตเสริมเหล็ก									
๑	โครงการก่อสร้างถนน คสล.เชื่อมระหว่างตำบลอิเซ	เพื่อให้การสัญจรไปมา สะดวกยิ่งขึ้น	บ้านอรุณรังษี หมู่ที่ ๑๑ ถึง ตำบลเสียวบ้านเสียว หมู่ที่ ๒ ขนาดกว้าง ๕ เมตร ยาว ๗๒๔ เมตร หนาเฉลี่ย ๐.๑๕ เมตร	๒,๐๐๐,๐๐๐	๒,๐๐๐,๐๐๐			ความยาวถนน	การสัญจรไปมาสะดวกยิ่งขึ้น	กองช่างและหน่วยงานที่เกี่ยวข้อง
	ถนนลาดยาง									
๑	โครงการก่อสร้างถนนลาดยาง ม.๑ ถึงสะพานเฉลิมพระเกียรติ	เพื่อให้การสัญจรไปมา สะดวกยิ่งขึ้น	ก่อสร้างถนนลาดยาง ระยะทาง ๔๕๐๐ เมตร	๒๗,๐๐๐,๐๐๐	๒๗,๐๐๐,๐๐๐	-	-	ความยาวถนน	การสัญจรไปมาสะดวกยิ่งขึ้น	กองช่างและและหน่วยงานที่เกี่ยวข้อง
๒	โครงการขยายเขตถนนลาดยาง ทางหลวงแผ่นดิน หมายเลข ๒๐๗๖ พร้อมเกาะกลาง	เพื่อให้การสัญจรไปมา สะดวกยิ่งขึ้น	เขตถนนลาดยาง ทางหลวงแผ่นดิน หมายเลข ๒๐๗๖ พร้อมเกาะกลาง	๑๘,๐๐๐,๐๐๐	๑๘,๐๐๐,๐๐๐	-	-	ความยาวถนน	การสัญจรไปมาสะดวกยิ่งขึ้น	กองช่างและและหน่วยงานที่เกี่ยวข้อง

ที่	โครงการ	วัตถุประสงค์	เป้าหมาย (ผลผลิตของโครงการ)	งบประมาณและที่ผ่านมา				ตัวชี้วัด (KPI)	ผลที่คาดว่าจะ ได้รับ	หน่วยงาน รับผิดชอบหลัก
				๒๕๖๑ (บาท)	๒๕๖๒ (บาท)	๒๕๖๓ (บาท)	๒๕๖๔ (บาท)			
๓	โครงการซ่อมแซมผิวถนนแอสฟัลติกคอนกรีต ทางหลวงชนบท หมายเลข ๓๐๐๕ สายบ้านอีเซ - อำเภอบึงบูรพ์	เพื่อให้การสัญจรไปมา สะดวกยิ่งขึ้น	ซ่อมแซมผิวถนนแอสฟัลติกคอนกรีต ทางหลวงชนบท หมายเลข ๓๐๐๕ สายบ้านอีเซ - อำเภอบึงบูรพ์	๙,๐๐๐,๐๐๐	๙,๐๐๐,๐๐๐	-	-	ความยาวถนน	การคมนาคม สะดวก	กองช่างและและหน่วยงานที่เกี่ยวข้อง
๔	โครงการก่อสร้างถนนลาดยาง ม. ๑๒ - แยกหนองบัว	เพื่อให้การสัญจรไปมา สะดวกยิ่งขึ้น	ก่อสร้างถนนลาดยาง ระยะทาง ๓ กิโลเมตร กว้าง	๑๑,๗๐๐,๐๐๐	-	-	-	ความยาวถนน	การคมนาคม สะดวก	กองช่างและและหน่วยงานที่เกี่ยวข้อง
๕	โครงการซ่อมแซมปรับปรุงผิวจราจรแบบลาดยาง	เพื่อให้การสัญจรไปมา สะดวกยิ่งขึ้น	ซ่อมแซมผิวจราจร บริเวณบ้านโนน ระยะทาง ๕๐๐ ม. กว้าง ๕ เมตร หนา	๑,๙๕๐,๐๐๐	-	-	-	ความยาวถนน	การคมนาคม สะดวก	กองช่างและและหน่วยงานที่เกี่ยวข้อง
ชุดลอกแหล่งน้ำ										
๑	โครงการชุดลอกหนองเบบ บ้านแสง	เพื่อให้ประชาชนมีน้ำใช้อย่างเพียงพอ	ชุดลอกหนองเบบ บ้านแสง หมู่ที่ ๑	๖,๐๐๐,๐๐๐	-	-	-	๑ แห่ง	ประชาชนมีน้ำใช้อย่างเพียงพอ	กองช่างและหน่วยงานที่เกี่ยวข้อง
๒	โครงการชุดลอกหนองบัว	เพื่อให้ประชาชนมีน้ำใช้อย่างเพียงพอ	ชุดลอกหนองบัว บ้านน้อย ดงเมือง	๖,๐๐๐,๐๐๐	-	-	-	๑ แห่ง	ประชาชนมีน้ำใช้อย่างเพียงพอ	กองช่างและหน่วยงานที่เกี่ยวข้อง
๓	โครงการชุดลอกอ่างท่าช้าง	เพื่อให้ประชาชนมีน้ำใช้อย่างเพียงพอ	ชุดลอกอ่างท่าช้าง	๖,๐๐๐,๐๐๐	-	-	-	๑ แห่ง	ประชาชนมีน้ำใช้อย่างเพียงพอ	กองช่างและหน่วยงานที่เกี่ยวข้อง

ที่	โครงการ	วัตถุประสงค์	เป้าหมาย (ผลผลิตของโครงการ)	งบประมาณและที่ผ่านมา				ตัวชี้วัด (KPI)	ผลที่คาดว่าจะ ได้รับ	หน่วยงาน รับผิดชอบหลัก
				๒๕๖๑ (บาท)	๒๕๖๒ (บาท)	๒๕๖๓ (บาท)	๒๕๖๔ (บาท)			
๔	โครงการขุดลอกห้องกอก	เพื่อให้ประชาชนมีน้ำใช้อย่างเพียงพอ	ขุดลอกห้องกอก	๖,๐๐๐,๐๐๐	-	-	-	๑ แห่ง	ประชาชนมีน้ำใช้อย่างเพียงพอ	กองช่างและหน่วยงานที่เกี่ยวข้อง
๕	โครงการขุดลอกลำน้ำห้วยทับทัน	เพื่อให้ประชาชนมีน้ำใช้อย่างเพียงพอ	ขุดลอกลำน้ำห้วยทับทัน บริเวณบ้านหนองสูง ตำบลอิเซ	๑๐๐,๐๐๐,๐๐๐	๑๐๐,๐๐๐,๐๐๐	-	-	๒ แห่ง	ประชาชนมีน้ำใช้อย่างเพียงพอ	กองช่างและหน่วยงานที่เกี่ยวข้อง

สถานีสูบน้ำ

๑	โครงการก่อสร้างสถานีสูบน้ำด้วยไฟฟ้า	เพื่อให้ประชาชนมีน้ำใช้อย่างเพียงพอ	หมู่ที่ ๘	๙,๐๐๐,๐๐๐	๙,๐๐๐,๐๐๐	-	-	๒ แห่ง	ประชาชนมีน้ำใช้อย่างเพียงพอ	กองช่างและหน่วยงานที่เกี่ยวข้อง
๒	โครงการก่อสร้างสถานีสูบน้ำด้วยไฟฟ้า	เพื่อให้ประชาชนมีน้ำใช้อย่างเพียงพอ	หมู่ที่ ๙	๙,๐๐๐,๐๐๐	๙,๐๐๐,๐๐๐					
วางท่อส่งน้ำ										
๑	โครงการขยายเขตวางท่อส่งน้ำในพื้นที่ตำบลอิเซ รวม ๒๑ โครงการ ระยะทางรวม ๙,๐๐๐ เมตร ใช้ท่อ PVC ขนาด ๒๐๐ มม.	เพื่อให้ประชาชนมีน้ำใช้อย่างเพียงพอ	ตำบลอิเซ	๑๑,๒๕๐,๐๐๐	๑๑,๒๕๐,๐๐๐	-	-	ความยาวท่อ	ประชาชนมีน้ำใช้อย่างเพียงพอ	กองช่างและหน่วยงานอื่นที่เกี่ยวข้อง
พนักกันน้ำ										

ที่	โครงการ	วัตถุประสงค์	เป้าหมาย (ผลผลิตของโครงการ)	งบประมาณและที่ผ่านมา				ตัวชี้วัด (KPI)	ผลที่คาดว่าจะ ได้รับ	หน่วยงาน รับผิดชอบหลัก
				๒๕๖๑ (บาท)	๒๕๖๒ (บาท)	๒๕๖๓ (บาท)	๒๕๖๔ (บาท)			
๑	ก่อสร้างผนังกันน้ำจากหนองฮู ถึง ห้องกอก หมู่ ๓	เพื่อให้น้ำไปท่วม และมีที่ระบาย	หมู่ ๓	๑๕,๐๐๐,๐๐๐	๑๕,๐๐๐,๐๐๐	๑๕,๐๐๐,๐๐๐	๑๕,๐๐๐,๐๐๐	จำนวน ครัวเรือนที่ได้ ประโยชน์	ชุมชนมีน้ำใช้ ตลอด	หน่วยงานอื่นที่ สนับสนุน งบประมาณ

รายละเอียดโครงการพัฒนา
แผนพัฒนาท้องถิ่นสี่ปี (พ.ศ.๒๕๖๑ - ๒๕๖๔)
สำหรับ อุดหนุนองค์กรปกครองส่วนท้องถิ่น ส่วนราชการ รัฐวิสาหกิจ องค์กรประชาชน
ของ องค์การบริหารส่วนตำบลอิเซ

ก. ยุทธศาสตร์จังหวัดที่ ๒ การสร้างภูมิคุ้มกันทางสังคมและคุณภาพชีวิตที่ดี

ข. ยุทธศาสตร์การพัฒนาขององค์กรปกครองส่วนท้องถิ่นในเขตจังหวัด ที่ ๒ การเสริมสร้างภูมิคุ้มกันทางสังคม และคุณภาพชีวิตที่ดี

๒. ยุทธศาสตร์ การพัฒนาด้านการส่งเสริมคุณภาพชีวิต

๒.๒ การพัฒนางานการศึกษา

ที่	โครงการ/กิจกรรม	วัตถุประสงค์	เป้าหมาย (ผลผลิตของโครงการ)	งบประมาณและที่ผ่านมา				ตัวชี้วัด (KPI)	ผลที่คาดว่าจะได้รับ	หน่วยงานที่ รับผิดชอบ
				๒๕๖๑ (บาท)	๒๕๖๒ (บาท)	๒๕๖๓ (บาท)	๒๕๖๔ (บาท)			
๑	โครงการพัฒนาและยกระดับผลสัมฤทธิ์ทางการเรียนให้สูงขึ้น	เพื่อยกระดับผลสัมฤทธิ์ทางการเรียนของนักเรียนให้สูงขึ้น	นักเรียนทุกระดับชั้น (ร.ร.บ้านอิเซฯ)	๑๐,๐๐๐	๑๐,๐๐๐	๑๐,๐๐๐	๑๐,๐๐๐	งบประมาณ	นักเรียนโรงเรียนบ้านอิเซฯ มีความรู้และทักษะตรงตามหลักสูตรมากยิ่งขึ้น	กองการศึกษาฯ
๒	โครงการโรงเรียนศีล ๕ พัฒนาคุณธรรม น้อมนำวันสำคัญทางพระพุทธศาสนา	เพื่อปลูกฝังและส่งเสริมให้ผู้เรียนทุกคนมีคุณธรรม จริยธรรม และค่านิยมที่พึงประสงค์	นักเรียนทุกระดับชั้น (ร.ร.บ้านอิเซฯ)	๑๐,๐๐๐	๑๐,๐๐๐	๑๐,๐๐๐	๑๐,๐๐๐	งบประมาณ	นักเรียนมีระเบียบวินัย ปฏิบัติตามกฎของโรงเรียน	กองการศึกษาฯ
๓	โครงการเสริมสมรรถนะยามเช้า ด้วยการสื่อสาร อ่าน คิด เขียนและวิเคราะห์	เพื่อให้เด็กเรียนมีทักษะและความสามารถในการคิดและการแก้ปัญหา	นักเรียนทุกระดับชั้น (ร.ร.บ้านอิเซฯ)	๑๐,๐๐๐	๑๐,๐๐๐	๑๐,๐๐๐	๑๐,๐๐๐	นักเรียนฝึกอ่านภาษาไทยได้ถูกต้อง ร้อยละ ๙๕	นักเรียนอ่าน และเขียนภาษาไทยคล่องขึ้น	กองการศึกษาฯ

ที่	โครงการ/กิจกรรม	วัตถุประสงค์	เป้าหมาย (ผลผลิตของโครงการ)	งบประมาณและที่ผ่านมา				ตัวชี้วัด (KPI)	ผลที่คาดว่าจะได้รับ	หน่วยงานที่ รับผิดชอบ
				๒๕๖๑ (บาท)	๒๕๖๒ (บาท)	๒๕๖๓ (บาท)	๒๕๖๔ (บาท)			
๔	โครงการการเรียนการสอนโดยใช้ระบบ ICT	เพื่อให้นักเรียนเข้าใจ เห็นคุณค่าและใช้กระบวนการเทคโนโลยีสารสนเทศในการสืบค้นข้อมูล	นักเรียนทุกระดับชั้น (ร.ร.บ้านอีเซา)	๑๐,๐๐๐	๑๐,๐๐๐	๑๐,๐๐๐	๑๐,๐๐๐	งบประมาณ	นักเรียนมีความรู้ในการใช้สื่อเทคโนโลยี	กองการศึกษาฯ
๕	โครงการส่งเสริมกิจกรรมลดเวลาเรียนเพิ่มเวลารู้	เพื่อส่งเสริม สนับสนุนให้คณะครูสามารถบริหารจัดการเวลาเรียน "ลดเวลาเรียน เพิ่มเวลารู้"	นักเรียนทุกระดับชั้น (ร.ร.บ้านอีเซา)	๑๐,๐๐๐	๑๐,๐๐๐	๑๐,๐๐๐	๑๐,๐๐๐	นักเรียนได้ฝึกกิจกรรมครบทั้ง ๔ ด้าน	นักเรียนมีสุขภาพดี ถ้วนหน้า	กองการศึกษาฯ

๒.๓ การพัฒนาด้านสาธารณสุข

ที่	โครงการ/กิจกรรม	วัตถุประสงค์	เป้าหมาย (ผลผลิตของโครงการ)	งบประมาณและที่ผ่านมา				ตัวชี้วัด (KPI)	ผลที่คาดว่าจะได้รับ	หน่วยงานที่ รับผิดชอบ
				๒๕๖๑ (บาท)	๒๕๖๒ (บาท)	๒๕๖๓ (บาท)	๒๕๖๔ (บาท)			
๑	โครงการสนับสนุนกิจกรรมการรับบริจาคโลหิต	เพื่อส่งเสริมการบริจาคโลหิต	ตำบลอีเซา	๙,๐๐๐	๙,๐๐๐	๙,๐๐๐	๙,๐๐๐	ร้อยละจำนวนผู้เข้าร่วมโครงการ	ประชาชนได้ทำกิจกรรมที่เป็นกุศลต่อสังคม	สำนักปลัด

ก. ยุทธศาสตร์จังหวัดที่ ๓ การพัฒนาโครงสร้างพื้นฐาน ทรัพยากรธรรมชาติและสิ่งแวดล้อม

ข. ยุทธศาสตร์การพัฒนาขององค์กรปกครองส่วนท้องถิ่นในเขตจังหวัด ที่ ๑ การพัฒนาโครงสร้างพื้นฐานทรัพยากรธรรมชาติและสิ่งแวดล้อม

๕. ยุทธศาสตร์ การพัฒนาด้านสิ่งแวดล้อม การท่องเที่ยว และนันทนาการ

๕.๑ การส่งเสริมอนุรักษ์ทรัพยากรธรรมชาติและสิ่งแวดล้อม

ที่	โครงการ/กิจกรรม	วัตถุประสงค์	เป้าหมาย (ผลผลิตของโครงการ)	งบประมาณและที่ผ่านมา				ตัวชี้วัด (KPI)	ผลที่คาดว่าจะได้รับ	หน่วยงานที่รับผิดชอบ
				๒๕๖๑ (บาท)	๒๕๖๒ (บาท)	๒๕๖๓ (บาท)	๒๕๖๔ (บาท)			
๑	โครงการอนุรักษ์ทรัพยากรป่าไม้	เพื่อส่งเสริมการอนุรักษ์ทรัพยากรธรรมชาติ	พื้นที่ป่าตำบลอีเซ	๓๘,๐๐๐	๓๘,๐๐๐	๓๘,๐๐๐	๓๘,๐๐๐	จำนวนผู้เข้าร่วมโครงการ	พื้นที่ป่ามีความอุดมสมบูรณ์	สำนักปลัด

๕.๓ การสนับสนุนงานด้านการศึกษา และนันทนาการ

ที่	โครงการ/กิจกรรม	วัตถุประสงค์	เป้าหมาย (ผลผลิตของโครงการ)	งบประมาณและที่ผ่านมา				ตัวชี้วัด (KPI)	ผลที่คาดว่าจะได้รับ	หน่วยงานที่รับผิดชอบ
				๒๕๖๑ (บาท)	๒๕๖๒ (บาท)	๒๕๖๓ (บาท)	๒๕๖๔ (บาท)			
๑	โครงการมหกรรมการแข่งขันกีฬาต้านยาเสพติด โป้ธีศรีสุวรรณเกมส์	เพื่อส่งเสริมการแข่งขันกีฬาเพื่อสร้างความสามัคคีในท้องถิ่น	เจ้าหน้าที่ท้องถิ่น, ประชาชนตำบลอีเซ	๒๐,๐๐๐	๒๐,๐๐๐	๒๐,๐๐๐	๒๐,๐๐๐	จำนวนผู้เข้าร่วมโครงการ	เกิดการประสานงานที่ดีของหน่วยงานต่างๆในพื้นที่	สำนักปลัด

ก. ยุทธศาสตร์จังหวัดที่ ๔ การเสริมสร้างความมั่นคงและการรักษาความสงบเรียบร้อย

ข. ยุทธศาสตร์การพัฒนาขององค์กรปกครองส่วนท้องถิ่นในเขตจังหวัด ที่ ๒ การเสริมสร้างภูมิคุ้มกันทางสังคม และคุณภาพชีวิตที่ดี

๖. ยุทธศาสตร์ การพัฒนาการจัดระเบียบชุมชน/สังคม และรักษาความสงบเรียบร้อย

๖.๓ การพัฒนาการป้องกันและแก้ไขปัญหายาเสพติด

ที่	โครงการ/กิจกรรม	วัตถุประสงค์	เป้าหมาย (ผลผลิตของโครงการ)	งบประมาณและที่ผ่านมา				ตัวชี้วัด (KPI)	ผลที่คาดว่าจะได้รับ	หน่วยงานที่รับผิดชอบ
				๒๕๖๑ (บาท)	๒๕๖๒ (บาท)	๒๕๖๓ (บาท)	๒๕๖๔ (บาท)			
๑	โครงการป้องกันและแก้ไขปัญหา ยาเสพติด	เพื่อดำเนินการป้องกันและ แก้ไขปัญหายาเสพติดในพื้นที่	ประชาชนตำบลอีเซ	๒๐,๐๐๐	๒๐,๐๐๐	๒๐,๐๐๐	๒๐,๐๐๐	จำนวนผู้เข้าร่วม โครงการ	ยาเสพติดในพื้นที่ ลดลง	สำนักปลัด

ก. ยุทธศาสตร์จังหวัดที่ ๔ การเสริมสร้างความมั่นคงและการรักษาความสงบเรียบร้อย

ข. ยุทธศาสตร์การพัฒนาขององค์กรปกครองส่วนท้องถิ่นในเขตจังหวัด ที่ ๒ การเสริมสร้างภูมิคุ้มกันทางสังคม และคุณภาพชีวิตที่ดี

๗. ยุทธศาสตร์ การพัฒนาการบริหารจัดการองค์กรปกครองส่วนท้องถิ่น

๗.๑ การพัฒนางานบริหารจัดการและการดำเนินงานตามนโยบายรัฐบาล

ที่	โครงการ/กิจกรรม	วัตถุประสงค์	เป้าหมาย (ผลผลิตของโครงการ)	งบประมาณและที่ผ่านมา				ตัวชี้วัด (KPI)	ผลที่คาดว่าจะได้รับ	หน่วยงานที่รับผิดชอบ
				๒๕๖๑ (บาท)	๒๕๖๒ (บาท)	๒๕๖๓ (บาท)	๒๕๖๔ (บาท)			
๑	โครงการจัดงาน "วันปิยมหาราช"	เพื่อได้ร่วมน้อมรำลึกในพระ มหากรุณาธิคุณ	ประชาชนตำบลอีเซ	๕,๐๐๐	๕,๐๐๐	๕,๐๐๐	๕,๐๐๐	จำนวนผู้เข้าร่วม โครงการ	ได้น้อมรำลึกในพระ มหากรุณาธิคุณ	สำนักปลัด
๒	โครงการสนับสนุนกิจกรรมงาน กาชาดและการออกร้านนิทรรศการใน เทศกาลปีใหม่สี่เผ่าไทยศรีสะเกษ	เพื่อสนับสนุนกิจกรรมงาน กาชาดและการออกร้าน นิทรรศการในเทศกาลปีใหม่สี่ เผ่าไทยศรีสะเกษ	ประชาชนตำบลอีเซ	๒๐,๐๐๐	๒๐,๐๐๐	๒๐,๐๐๐	๒๐,๐๐๐	จำนวนผู้เข้าร่วม โครงการ	ได้อุทิศงานปี ใหม่และวัฒนธรรม ท้องถิ่น	สำนักปลัด
รวม ๑๑ โครงการ				๑๖๒,๐๐๐	๑๖๒,๐๐๐	๑๖๒,๐๐๐	๑๖๒,๐๐๐			

รายละเอียดโครงการพัฒนา
แผนพัฒนาท้องถิ่นสี่ปี (พ.ศ.๒๕๖๑ - ๒๕๖๔)
สำหรับ ประสานโครงการพัฒนาองค์การบริหารส่วนจังหวัด
ของ องค์การบริหารส่วนตำบลอิเซ อำเภอบึงสามพัน จังหวัดศรีสะเกษ

ก. ยุทธศาสตร์จังหวัดที่ ๓ การพัฒนาโครงสร้างพื้นฐาน ทรัพยากรธรรมชาติและสิ่งแวดล้อม

ข. ยุทธศาสตร์การพัฒนาขององค์กรปกครองส่วนท้องถิ่นในเขตจังหวัด ที่ ๑ การพัฒนาโครงสร้างพื้นฐานทรัพยากรธรรมชาติและสิ่งแวดล้อม

๑. ยุทธศาสตร์ การพัฒนาด้านโครงสร้างพื้นฐาน

๑.๑ การพัฒนาการคมนาคมและขนส่ง

ที่	โครงการ	วัตถุประสงค์	เป้าหมาย (ผลผลิตของโครงการ)	งบประมาณและที่ผ่านมา				ตัวชี้วัด (KPI)	ผลที่คาดว่าจะได้รับ	หน่วยงาน รับผิดชอบหลัก
				๒๕๖๑ (บาท)	๒๕๖๒ (บาท)	๒๕๖๓ (บาท)	๒๕๖๔ (บาท)			
	ถนนคอนกรีตเสริมเหล็ก									
๑	โครงการก่อสร้างถนน คสล.เชื่อมระหว่างตำบลอิเซ	เพื่อให้การสัญจรไปมาสะดวกยิ่งขึ้น	บ้านอรุณรังษี หมู่ที่ ๑๑ ถึงตำบลเสียวบ้านเสียว หมู่ที่ ๒ ขนาดกว้าง ๕ เมตร ยาว ๗๒๔ เมตร หนาเฉลี่ย ๐.๑๕ เมตร	๒,๐๐๐,๐๐๐	๒,๐๐๐,๐๐๐			ความยาวถนน	การสัญจรไปมาสะดวกยิ่งขึ้น	กองช่างและหน่วยงานที่เกี่ยวข้อง
	ถนนลาดยาง									
๑	โครงการก่อสร้างถนนลาดยาง ม.๑ ถึงสะพานเฉลิมพระเกียรติ	เพื่อให้การสัญจรไปมาสะดวกยิ่งขึ้น	ก่อสร้างถนนลาดยางระยะทาง ๔๕๐๐ เมตร	๒๗,๐๐๐,๐๐๐	๒๗,๐๐๐,๐๐๐	-	-	ความยาวถนน	การสัญจรไปมาสะดวกยิ่งขึ้น	กองช่างและและหน่วยงานที่

ที่	โครงการ	วัตถุประสงค์	เป้าหมาย (ผลผลิตของโครงการ)	งบประมาณและที่ผ่านมา				ตัวชี้วัด (KPI)	ผลที่คาดว่าจะได้รับ	หน่วยงาน รับผิดชอบหลัก
				๒๕๖๑ (บาท)	๒๕๖๒ (บาท)	๒๕๖๓ (บาท)	๒๕๖๔ (บาท)			
๒	โครงการขยายเขตถนนลาดยาง ทางหลวงแผ่นดิน หมายเลข ๒๐๗๖ พร้อมเกาะกลาง	เพื่อให้การสัญจรไปมาสะดวกยิ่งขึ้น	เขตถนนลาดยาง ทางหลวงแผ่นดิน หมายเลข ๒๐๗๖	๑๘,๐๐๐,๐๐๐	๑๘,๐๐๐,๐๐๐	-	-	ความยาวถนน	การสัญจรไปมาสะดวกยิ่งขึ้น	กองช่างและและหน่วยงานที่เกี่ยวข้อง
๓	โครงการซ่อมแซมผิวถนนแอสฟัลติกคอนกรีต ทางหลวงชนบท หมายเลข ๓๐๐๕ สายบ้านอีเซ - อำเภอบึงบูรพ์	เพื่อให้การสัญจรไปมาสะดวกยิ่งขึ้น	ซ่อมแซมผิวถนนแอสฟัลติกคอนกรีต ทางหลวงชนบท หมายเลข ๓๐๐๕ สายบ้านอีเซ - อำเภอบึงบูรพ์	๙,๐๐๐,๐๐๐	๙,๐๐๐,๐๐๐	-	-	ความยาวถนน	การคมนาคมสะดวก	กองช่างและและหน่วยงานที่เกี่ยวข้อง
๔	โครงการก่อสร้างถนนลาดยาง ม.๑๒ - แยกหนองบัว	เพื่อให้การสัญจรไปมาสะดวกยิ่งขึ้น	ก่อสร้างถนนลาดยาง ระยะทาง ๓ กิโลเมตร	๑๑,๗๐๐,๐๐๐	-	-	-	ความยาวถนน	การคมนาคมสะดวก	กองช่างและและหน่วยงานที่เกี่ยวข้อง
๕	โครงการซ่อมแซมปรับปรุงผิวจราจรแบบลาดยาง	เพื่อให้การสัญจรไปมาสะดวกยิ่งขึ้น	ซ่อมแซมผิวจราจร บริเวณบ้านห้องเปือย ระยะทาง ๕๐๐ ม.	๑,๙๕๐,๐๐๐	-	-	-	ความยาวถนน	การคมนาคมสะดวก	กองช่างและและหน่วยงานที่เกี่ยวข้อง
ขุดลอกแหล่งน้ำ										
๑	โครงการขุดลอกหนองเบบ บ้านแสง	เพื่อให้ประชาชนมีน้ำใช้อย่างเพียงพอ	ขุดลอกหนองเบบ บ้านแสง หมู่ที่ ๑	๖,๐๐๐,๐๐๐	-	-	-	๑ แห่ง	ประชาชนมีน้ำใช้อย่างเพียงพอ	กองช่างและและหน่วยงานที่เกี่ยวข้อง

ที่	โครงการ	วัตถุประสงค์	เป้าหมาย (ผลผลิตของโครงการ)	งบประมาณและที่ผ่านมา				ตัวชี้วัด (KPI)	ผลที่คาดว่าจะได้รับ	หน่วยงาน รับผิดชอบหลัก
				๒๕๖๑ (บาท)	๒๕๖๒ (บาท)	๒๕๖๓ (บาท)	๒๕๖๔ (บาท)			
๒	โครงการขุดลอกหนองบัว	เพื่อให้ประชาชนมีน้ำใช้ อย่างเพียงพอ	ขุดลอกหนองบัว บ้าน น้อยดงเมือง	๖,๐๐๐,๐๐๐	-	-	-	๑ แห่ง	ประชาชนมีน้ำใช้ อย่างเพียงพอ	กองช่างและ หน่วยงานที่ เกี่ยวข้อง
๓	โครงการขุดลอกอ่างท่าช้าง	เพื่อให้ประชาชนมีน้ำใช้ อย่างเพียงพอ	ขุดลอกอ่างท่าช้าง	๖,๐๐๐,๐๐๐	-	-	-	๑ แห่ง	ประชาชนมีน้ำใช้ อย่างเพียงพอ	กองช่างและ หน่วยงานที่ เกี่ยวข้อง
๔	โครงการขุดลอกห้องกอก	เพื่อให้ประชาชนมีน้ำใช้ อย่างเพียงพอ	ขุดลอกห้องกอก	๖,๐๐๐,๐๐๐	-	-	-	๑ แห่ง	ประชาชนมีน้ำใช้ อย่างเพียงพอ	กองช่างและ หน่วยงานที่ เกี่ยวข้อง
๕	โครงการขุดลอกลำน้ำห้วยทับทัน	เพื่อให้ประชาชนมีน้ำใช้ อย่างเพียงพอ	ขุดลอกลำน้ำห้วยทับ ทัน บริเวณบ้านหนองสูง ตำบลฮีเซ	๑๐๐,๐๐๐,๐๐๐	๑๐๐,๐๐๐,๐๐๐	-	-	๒ แห่ง	ประชาชนมีน้ำใช้ อย่างเพียงพอ	กองช่างและ หน่วยงานที่ เกี่ยวข้อง

สถานีสูบน้ำ

๑	โครงการก่อสร้างสถานีสูบน้ำด้วย ไฟฟ้า	เพื่อให้ประชาชนมีน้ำใช้ อย่างเพียงพอ	หมู่ที่ ๘	๙,๐๐๐,๐๐๐	๙,๐๐๐,๐๐๐	-	-	๒ แห่ง	ประชาชนมีน้ำใช้ อย่างเพียงพอ	กองช่างและ หน่วยงานที่ เกี่ยวข้อง
๒	โครงการก่อสร้างสถานีสูบน้ำด้วย ไฟฟ้า	เพื่อให้ประชาชนมีน้ำใช้ อย่างเพียงพอ	หมู่ที่ ๙	๙,๐๐๐,๐๐๐	๙,๐๐๐,๐๐๐			๑ แห่ง	ประชาชนมีน้ำใช้ อย่างเพียงพอ	กองช่างและ หน่วยงานที่ เกี่ยวข้อง

ที่	โครงการ	วัตถุประสงค์	เป้าหมาย (ผลผลิตของโครงการ)	งบประมาณและที่ผ่านมา				ตัวชี้วัด (KPI)	ผลที่คาดว่าจะได้รับ	หน่วยงาน รับผิดชอบหลัก
				๒๕๖๑ (บาท)	๒๕๖๒ (บาท)	๒๕๖๓ (บาท)	๒๕๖๔ (บาท)			
	วางท่อส่งน้ำ									
๑	โครงการขยายเขตวางท่อส่งน้ำในพื้นที่ตำบลอีเซ รวม ๒๑ โครงการ ระยะทางรวม ๙,๐๐๐ เมตร ใช้ท่อ PVC ขนาด ๒๐๐ มม.	เพื่อให้ประชาชนมีน้ำใช้ อย่างเพียงพอ	ตำบลอีเซ	๑๑,๒๕๐,๐๐๐	๑๑,๒๕๐,๐๐๐	-	-	ความยาวท่อ	ประชาชนมีน้ำใช้ อย่างเพียงพอ	กองช่างและ หน่วยงานอื่นที่ เกี่ยวข้อง
	พนักกั้นน้ำ									
๑	ก่อสร้างพนักกั้นน้ำจากหนองสู่ถึงท่อ งกอก หมู่ ๓	เพื่อป้องกันตลิ่งพัง	หมู่ ๓	๑๕,๐๐๐,๐๐๐	๑๕,๐๐๐,๐๐๐	๑๕,๐๐๐,๐๐๐	๑๕,๐๐๐,๐๐๐	จำนวน ครัวเรือนที่ได้ ประโยชน์	ชุมชนมีน้ำใช้ตลอด	หน่วยงานอื่นที่ สนับสนุน งบประมาณ
รวม ๑๕ โครงการ				๒๓๗,๙๐๐,๐๐๐	๒๐๐,๒๕๐,๐๐๐	๑๕,๐๐๐,๐๐๐	๑๕,๐๐๐,๐๐๐			

รายละเอียดโครงการพัฒนา
แผนพัฒนาท้องถิ่นสี่ปี (พ.ศ.๒๕๖๑ - ๒๕๖๔)
สำหรับ ประสานโครงการพัฒนาจังหวัด

แบบ ผ. ๐๕

ของ องค์การบริหารส่วนตำบลอิเซ อำเภอบึงสามพัน จังหวัดศรีสะเกษ

ก. ยุทธศาสตร์จังหวัดที่ ๓ การพัฒนาโครงสร้างพื้นฐาน ทรัพยากรธรรมชาติและสิ่งแวดล้อม

ข. ยุทธศาสตร์การพัฒนาขององค์กรปกครองส่วนท้องถิ่นในเขตจังหวัด ที่ ๑ การพัฒนาโครงสร้างพื้นฐานทรัพยากรธรรมชาติและสิ่งแวดล้อม

๑. ยุทธศาสตร์ การพัฒนาด้านโครงสร้างพื้นฐาน

๑.๑ การพัฒนาการคมนาคมและขนส่ง

ที่	โครงการ	วัตถุประสงค์	เป้าหมาย (ผลผลิตของโครงการ)	งบประมาณและที่ผ่านมา				ตัวชี้วัด (KPI)	ผลที่คาดว่าจะได้รับ	หน่วยงาน รับผิดชอบหลัก
				๒๕๖๑ (บาท)	๒๕๖๒ (บาท)	๒๕๖๓ (บาท)	๒๕๖๔ (บาท)			
	ถนนคอนกรีตเสริมเหล็ก									
๑	โครงการก่อสร้างถนน คสล.เชื่อมระหว่างตำบลอิเซ	เพื่อให้การสัญจรไปมาสะดวกยิ่งขึ้น	บ้านอรุณรังษี หมู่ที่ ๑๑ ถึงตำบลเสียวบ้านเสียว หมู่ที่ ๒ ขนาดกว้าง ๕ เมตร ยาว ๗๒๔ เมตร หนาเฉลี่ย ๐.๑๕ เมตร	๒,๐๐๐,๐๐๐	๒,๐๐๐,๐๐๐			ความยาวนาน	การสัญจรไปมาสะดวกยิ่งขึ้น	กองช่างและหน่วยงานที่เกี่ยวข้อง
	ถนนลาดยาง									
๑	โครงการก่อสร้างถนนลาดยาง ม.๑ ถึงสะพานเฉลิมพระเกียรติ	เพื่อให้การสัญจรไปมาสะดวกยิ่งขึ้น	ก่อสร้างถนนลาดยาง ระยะทาง ๔๕๐๐ เมตร	๒๗,๐๐๐,๐๐๐	๒๗,๐๐๐,๐๐๐	-	-	ความยาวนาน	การสัญจรไปมาสะดวกยิ่งขึ้น	กองช่างและและหน่วยงานที่เกี่ยวข้อง
๒	โครงการขยายเขตถนนลาดยาง ทางหลวงแผ่นดิน หมายเลข ๒๐๗๖ พร้อมเกาะกลาง	เพื่อให้การสัญจรไปมาสะดวกยิ่งขึ้น	เขตถนนลาดยาง ทางหลวงแผ่นดิน หมายเลข ๒๐๗๖ พร้อมเกาะกลาง	๑๘,๐๐๐,๐๐๐	๑๘,๐๐๐,๐๐๐	-	-	ความยาวนาน	การสัญจรไปมาสะดวกยิ่งขึ้น	กองช่างและและหน่วยงานที่เกี่ยวข้อง

ที่	โครงการ	วัตถุประสงค์	เป้าหมาย (ผลผลิตของโครงการ)	งบประมาณและที่ผ่านมา				ตัวชี้วัด (KPI)	ผลที่คาดว่าจะได้รับ	หน่วยงาน รับผิดชอบหลัก
				๒๕๖๑ (บาท)	๒๕๖๒ (บาท)	๒๕๖๓ (บาท)	๒๕๖๔ (บาท)			
๓	โครงการซ่อมแซมผิวถนนแอสฟัลติกคอนกรีต ทางหลวงชนบท หมายเลข ๓๐๐๕ สายบ้านอีเซ - อำเภอบึงบูรพ์	เพื่อให้การสัญจรไปมาสะดวกยิ่งขึ้น	ซ่อมแซมผิวถนนแอสฟัลติกคอนกรีต ทางหลวงชนบท หมายเลข ๓๐๐๕ สายบ้านอีเซ - อำเภอบึงบูรพ์	๙,๐๐๐,๐๐๐	๙,๐๐๐,๐๐๐	-	-	ความยาวนาน	การคมนาคมสะดวก	กองช่างและและหน่วยงานที่เกี่ยวข้อง
๔	โครงการก่อสร้างถนนลาดยาง ม.๑๒ - แยกหนองบัว	เพื่อให้การสัญจรไปมาสะดวกยิ่งขึ้น	ก่อสร้างถนนลาดยางระยะทาง ๓ กิโลเมตร	๑๑,๗๐๐,๐๐๐	-	-	-	ความยาวนาน	การคมนาคมสะดวก	กองช่างและและหน่วยงานที่เกี่ยวข้อง
๕	โครงการซ่อมแซมปรับปรุงผิวจราจรแบบลาดยาง	เพื่อให้การสัญจรไปมาสะดวกยิ่งขึ้น	ซ่อมแซมผิวจราจรบริเวณบ้านโนน ระยะทาง ๕๐๐ ม.	๑,๙๕๐,๐๐๐	-	-	-	ความยาวนาน	การคมนาคมสะดวก	กองช่างและและหน่วยงานที่เกี่ยวข้อง
ขุดลอกแหล่งน้ำ										
๑	โครงการขุดลอกหนองเบบ บ้านแสง	เพื่อให้ประชาชนมีน้ำใช้อย่างเพียงพอ	ขุดลอกหนองเบบ บ้านแสง หมู่ที่ ๑	๖,๐๐๐,๐๐๐	-	-	-	๑ แห่ง	ประชาชนมีน้ำใช้อย่างเพียงพอ	กองช่างและหน่วยงานที่เกี่ยวข้อง
๒	โครงการขุดลอกหนองบัว	เพื่อให้ประชาชนมีน้ำใช้อย่างเพียงพอ	ขุดลอกหนองบัว บ้านน้อยดงเมือง	๖,๐๐๐,๐๐๐	-	-	-	๑ แห่ง	ประชาชนมีน้ำใช้อย่างเพียงพอ	กองช่างและหน่วยงานที่เกี่ยวข้อง
๓	โครงการขุดลอกอ่างท่าช้าง	เพื่อให้ประชาชนมีน้ำใช้อย่างเพียงพอ	ขุดลอกอ่างท่าช้าง	๖,๐๐๐,๐๐๐	-	-	-	๑ แห่ง	ประชาชนมีน้ำใช้อย่างเพียงพอ	กองช่างและหน่วยงานที่เกี่ยวข้อง

ที่	โครงการ	วัตถุประสงค์	เป้าหมาย (ผลผลิตของโครงการ)	งบประมาณและที่ผ่านมา				ตัวชี้วัด (KPI)	ผลที่คาดว่าจะได้รับ	หน่วยงาน รับผิดชอบหลัก
				๒๕๖๑ (บาท)	๒๕๖๒ (บาท)	๒๕๖๓ (บาท)	๒๕๖๔ (บาท)			
๔	โครงการขุดลอกห้องกอก	เพื่อให้ประชาชนมีน้ำใช้ อย่างเพียงพอ	ขุดลอกห้องกอก	๖,๐๐๐,๐๐๐	-	-	-	๑ แห่ง	ประชาชนมีน้ำใช้ อย่างเพียงพอ	กองช่างและ หน่วยงานที่ เกี่ยวข้อง
๕	โครงการขุดลอกลำน้ำห้วยทับทัน	เพื่อให้ประชาชนมีน้ำใช้ อย่างเพียงพอ	ขุดลอกลำน้ำห้วยทับ ทัน บริเวณบ้านหนองฮู ตำบลฮีเซ	๑๐๐,๐๐๐,๐๐๐	๑๐๐,๐๐๐,๐๐๐	-	-	๒ แห่ง	ประชาชนมีน้ำใช้ อย่างเพียงพอ	กองช่างและ หน่วยงานที่ เกี่ยวข้อง

สถานีสูบน้ำ

๑	โครงการก่อสร้างสถานีสูบน้ำด้วย ไฟฟ้า	เพื่อให้ประชาชนมีน้ำใช้ อย่างเพียงพอ	หมู่ที่ ๘	๙,๐๐๐,๐๐๐	๙,๐๐๐,๐๐๐	-	-	๒ แห่ง	ประชาชนมีน้ำใช้ อย่างเพียงพอ	กองช่างและ หน่วยงานที่ เกี่ยวข้อง
๒	โครงการก่อสร้างสถานีสูบน้ำด้วย ไฟฟ้า	เพื่อให้ประชาชนมีน้ำใช้ อย่างเพียงพอ	หมู่ที่ ๙	๙,๐๐๐,๐๐๐	๙,๐๐๐,๐๐๐					
วางท่อส่งน้ำ										
๑	โครงการขยายเขตวางท่อส่งน้ำใน พื้นที่ตำบลฮีเซ รวม ๒๑ โครงการ ระยะทางรวม ๙,๐๐๐ เมตร ใช้ท่อ PVC ขนาด ๒๐๐ มม.	เพื่อให้ประชาชนมีน้ำใช้ อย่างเพียงพอ	ตำบลฮีเซ	๑๑,๒๕๐,๐๐๐	๑๑,๒๕๐,๐๐๐	-	-	ความยาวท่อน้ำ	ประชาชนมีน้ำใช้ อย่างเพียงพอ	กองช่างและ หน่วยงานอื่นที่ เกี่ยวข้อง

ที่	โครงการ	วัตถุประสงค์	เป้าหมาย (ผลผลิตของโครงการ)	งบประมาณและที่ผ่านมา				ตัวชี้วัด (KPI)	ผลที่คาดว่าจะได้รับ	หน่วยงาน รับผิดชอบหลัก
				๒๕๖๑ (บาท)	๒๕๖๒ (บาท)	๒๕๖๓ (บาท)	๒๕๖๔ (บาท)			
	พื้กัน้ำ									
๑	ก่อสร้างพื้กัน้ำจากหนองสู ถึงท่อ งกอก หมู่ ๓	เพื่อให้้ำไปท่วมและมี ที่ระบาย	หมู่ ๓	๑๕,๐๐๐,๐๐๐	๑๕,๐๐๐,๐๐๐	๑๕,๐๐๐,๐๐๐	๑๕,๐๐๐,๐๐๐	จำนวน ครัวเรือนที่ได้ ประโยชน์	ชุมชนมีน้ำใช้ตลอด	หน่วยงานอื่นที่ สนับสนุน งบประมาณ
รวม ๑๕ โครงการ				๒๓๗,๙๐๐,๐๐๐	๒๐๐,๒๕๐,๐๐๐	๑๕,๐๐๐,๐๐๐	๑๕,๐๐๐,๐๐๐			

บัญชีครุภัณฑ์

แผนพัฒนาท้องถิ่นสี่ปี (พ.ศ. ๒๕๖๑ - ๒๕๖๔)

องค์การบริหารส่วนตำบลอีเซ อำเภอโพธิ์ศรีสุวรรณ จังหวัดศรีสะเกษ

ที่	แผนงาน	หมวด	ประเภท	วัตถุประสงค์	เป้าหมาย (ผลผลิตของครุภัณฑ์)	งบประมาณและที่ผ่านมา				หน่วยงาน รับผิดชอบหลัก
						๒๕๖๑ (บาท)	๒๕๖๒ (บาท)	๒๕๖๓ (บาท)	๒๕๖๔ (บาท)	

ส่วนที่ ๕ การติดตามและประเมินผล

๑. การติดตามและประเมินผลยุทธศาสตร์

องค์ประกอบ ประกอบด้วย กรอบและแนวทางในการติดตามและประเมินผล ระเบียบ วิธีในการติดตามและประเมินผล และกำหนดเครื่องมือที่ใช้ในการติดตามและประเมินผล

กรอบและแนวทางในการติดตามและประเมินผล

การติดตามและประเมินผลแผนพัฒนาท้องถิ่น เป็นการติดตามและประเมินผลความสอดคล้องและความสำเร็จของแผนยุทธศาสตร์การพัฒนาขององค์กรปกครองส่วนท้องถิ่น และการติดตามและประเมินผลโครงการพัฒนาที่องค์กรปกครองส่วนท้องถิ่นได้ดำเนินการตามแผนดำเนินงานว่าเป็นไปตามเป้าหมายการพัฒนาที่สอดคล้องกับพันธกิจ ซึ่งสามารถนำไปสู่การบรรลุวิสัยทัศน์ที่องค์กรปกครองส่วนท้องถิ่นกำหนดหรือไม่ และโครงการพัฒนานั้นประสบความสำเร็จตามกรอบการประเมินในระดับใด โดยมีขั้นตอนดังนี้

ขั้นตอนที่ ๑ คณะกรรมการติดตามและประเมินผลแผนพัฒนาท้องถิ่น ร่วมประชุมเพื่อกำหนดกรอบแนวทาง และวิธีในการติดตามและประเมินผลแผนยุทธศาสตร์การพัฒนา และประเมินผลโครงการพัฒนาตามที่ได้ดำเนินการ ดังนี้

๕.๑.๑ การกำหนดกรอบ แนวทาง และวิธีการติดตามและประเมินผลแผนยุทธศาสตร์การพัฒนาขององค์กรปกครองส่วนท้องถิ่น ดังนี้

- ๑) ความสอดคล้อง (Relevance) ของยุทธศาสตร์ แผน และกลยุทธ์ที่กำหนด
- ๒) ความพอเพียง (Adequacy) ของทรัพยากร เพื่อกำหนดแผนการดำเนินงาน
- ๓) ความก้าวหน้า (Progress) กิจกรรมที่กำหนดไว้ตามแผน โดยมีการติดตามผล(Monitoring)
- ๔) ประสิทธิภาพ (Efficiency) เป็นการศึกษาความสัมพันธ์ระหว่างผลผลิตกับทรัพยากรที่ใช้โดยมีการประเมินประสิทธิภาพ (Efficiency Evaluation)
- ๕) ประสิทธิผล (Effectiveness) เป็นการศึกษาถึงผลที่ได้รับ (Effect)
- ๖) ผลลัพธ์และผลผลิต (Outcome and Output) เป็นการประเมินผลประโยชน์ที่เกิดจากการทำกิจกรรมที่มีต่อกลุ่มเป้าหมายที่ได้รับบริการ และการประเมินผลผลิตที่เกิดขึ้นจากกิจกรรม
- ๗) การประเมินผลกระทบเป็นการศึกษาผลที่ได้รับรวมยอด (Overall Effect)

ขั้นตอนที่ ๒ คณะกรรมการติดตามและประเมินผลแผนพัฒนาท้องถิ่น ดำเนินการติดตามและประเมินผลแผนยุทธศาสตร์การพัฒนาขององค์กรปกครองส่วนท้องถิ่นตามกรอบ แนวทางและวิธีการที่กำหนด โดยสามารถติดตามและประเมินผลได้ตลอดระยะเวลาของแผนยุทธศาสตร์การพัฒนาขององค์กรปกครองส่วนท้องถิ่น

ขั้นตอนที่ ๓ คณะกรรมการติดตามและประเมินผลแผนพัฒนาท้องถิ่น ดำเนินการติดตามและประเมินผลโครงการพัฒนา ตามกรอบ แนวทางและวิธีการกำหนด โดยสามารถติดตามและประเมินผลได้ตั้งแต่มุ่งเริ่มโครงการพัฒนาตามแผนดำเนินงานจนถึงสิ้นสุดโครงการ

ขั้นตอนที่ ๔ รายงานและเสนอความเห็นขอซึ่งได้จากการติดตามและประเมินผลแผนยุทธศาสตร์การพัฒนาขององค์กรปกครองส่วนท้องถิ่น และผลการติดตามและประเมินโครงการพัฒนาต่อผู้บริหารท้องถิ่น เพื่อให้ผู้บริหารท้องถิ่น นำเสนอต่อสภาท้องถิ่น คณะกรรมการพัฒนาท้องถิ่น พร้อมประกาศผลการติดตามและประเมินผลให้ประชาชนในท้องถิ่นทราบโดยทั่วกันปีละสองครั้งภายในเดือนเมษายนและภายในเดือนตุลาคมของทุกปี

ขั้นตอนที่ ๕ คณะกรรมการติดตามและประเมินผลแผนพัฒนาท้องถิ่น อาจให้ความเห็นชอบหรือข้อเสนอแนะในรายงานการติดตามและประเมินผลแผนยุทธศาสตร์การพัฒนาขององค์กรปกครองส่วนท้องถิ่น และโครงการพัฒนาต่อผู้บริหารท้องถิ่น เพื่อให้ผู้บริหารท้องถิ่นเสนอต่อสภาท้องถิ่น คณะกรรมการพัฒนาท้องถิ่นได้

คณะกรรมการติดตามและประเมินผลแผนพัฒนาท้องถิ่น อาจนำแนวทางทั้งหมดที่กำหนด มาใช้หรืออาจเลือกใช้ในบางแนวทางในการติดตามและประเมินผลแผนยุทธศาสตร์การพัฒนาขององค์กรปกครองส่วนท้องถิ่นได้ โดยอย่างน้อยต้องสามารถประเมินความสอดคล้องและความสามารถวัดความสำเร็จหรือความก้าวหน้าของแผนยุทธศาสตร์การพัฒนาขององค์กรปกครองส่วนท้องถิ่นได้ ทั้งนี้ ขึ้นอยู่กับคณะกรรมการฯ จะพิจารณา

การกำหนดกรอบเวลาในการติดตามและประเมินผล

การกำหนดห้วงเวลาในการติดตามและประเมินผล คณะกรรมการติดตามและประเมินผลกำหนดห้วงเวลาในการติดตามและประเมินผลโครงการ โดยคำนึงถึงความเหมาะสมในแต่ละโครงการ ทั้งนี้ ควรกำหนดห้วงเวลาในการติดตามและประเมินผล อย่างน้อยโครงการละ ๑ ครั้ง และประเมินผลโครงการในภาพรวม อย่างน้อยปีละ ๒ ครั้ง แล้วรายงานผลและเสนอความคิดเห็น ซึ่งได้จากการติดตามและประเมินผลต่อผู้บริหารท้องถิ่น เพื่อให้ผู้บริหารท้องถิ่นเสนอต่อสภาท้องถิ่น คณะกรรมการพัฒนาท้องถิ่น และประกาศ ผลการติดตามและประเมินผลแผนการพัฒนาให้ประชาชนทราบโดยทั่วกัน อย่างน้อยปีละ ๒ ครั้ง ภายในเดือนเมษายนและภายในเดือนตุลาคมของทุกปี

ตารางแสดงหัวข้อมระยะเวลาการติดตามและประเมินผล

ระบบติดตาม			ระบบประเมินผล		
ผู้ประเมิน	รายงาน	ระยะเวลา	ผู้ประเมิน	รายงาน	ระยะเวลา
คกก. ติดตามและประเมินผล แผนพัฒนาท้องถิ่นตำบลอีเซ	<p>๑. ใช้แบบรายงาน แบบ ที่ ๒ แบบติดตามผลการดำเนินงานของ อปท. รายไตรมาส (๓ เดือน)</p> <p>๒. ฝ่ายติดตามและประเมินผล สรุปการดำเนินการติดตามตามข้อ ๑</p> <p>๓. รายงานผลและเสนอความเห็นซึ่งได้จากการติดตามต่อผู้บริหารท้องถิ่น เพื่อเสนอต่อสภาท้องถิ่น คกก. พัฒนาท้องถิ่น และประกาศผลการติดตามให้ประชาชนทราบปีละ ๒ ครั้ง ภายในเดือนเมษายน และภายในเดือนตุลาคมของทุกปี</p>	ทุกๆ ๖ เดือน	คกก. ติดตามและประเมินผล แผนพัฒนาท้องถิ่น ตำบลอีเซ	<p>๑. ใช้แบบรายงาน แบบที่ ๑ การกำกับการจัดทำแผนยุทธศาสตร์ของ อปท.</p> <p>๒. ฝ่ายติดตามและประเมินผล สรุปการดำเนินการประเมินผลตามข้อ ๑</p> <p>๓. การใช้แบบรายงาน</p> <ul style="list-style-type: none"> - แบบรายงานที่ ๓/๑ และประเมินผล การดำเนินงานตามแผนยุทธศาสตร์ - แบบรายงานที่ ๓/๒ แบบประเมินความพึงพอใจต่อการดำเนินงานของ อปท. ในภาพรวม - แบบรายงานที่ ๓/๓ แบบประเมินความพึงพอใจต่อการดำเนินงานของ อปท. ในแต่ละยุทธศาสตร์ เป็นเครื่องมือในการเก็บรวบรวมข้อมูล <p>๔. ฝ่ายติดตามและประเมินผลการดำเนินการประเมินผลตาม ข้อ ๓</p> <p>๕. รายงานผลและเสนอความเห็นซึ่งได้จากการประเมินผลต่อผู้บริหารท้องถิ่นเพื่อเสนอต่อสภาท้องถิ่น คกก.พัฒนาท้องถิ่น และประกาศผลการประเมินผลให้ประชาชนทราบปีละ ๒ ครั้ง ภายในเดือนเมษายนและภายในเดือนตุลาคมของทุกปี (ปิดประกาศโดยเปิดเผยไม่น้อยกว่า ๓๐ วัน)</p>	เมื่อ อปท. ประกาศใช้แผนฯ

ระเบียบในการติดตามและประเมินผลแผนพัฒนา

ตามระเบียบกระทรวงมหาดไทย ว่าด้วยการจัดทำแผนขององค์กรปกครองส่วนท้องถิ่น พ.ศ. ๒๕๔๘ และระเบียบกระทรวงมหาดไทย ว่าด้วยการจัดทำแผนขององค์กรปกครองส่วนท้องถิ่น (ฉบับที่ ๒) พ.ศ. ๒๕๕๙ หมวด ๖ การติดตามและประเมินผลแผนพัฒนา ข้อ ๒๘, ข้อ ๒๙, ข้อ ๓๐ และข้อ ๓๑

ข้อ ๒๘ ให้ผู้บริหารท้องถิ่นแต่งตั้งคณะกรรมการติดตามและประเมินผลแผนพัฒนาท้องถิ่น ประกอบด้วย

- (๑) สมาชิกสภาท้องถิ่นที่สภาท้องถิ่นคัดเลือกจำนวนสามคน
- (๒) ผู้แทนประชาคมท้องถิ่นที่ประชาคมท้องถิ่นคัดเลือกจำนวนสองคน
- (๓) ผู้แทนหน่วยงานที่เกี่ยวข้องที่ผู้บริหารท้องถิ่นคัดเลือกจำนวนสองคน
- (๔) หัวหน้าส่วนการบริหารที่คัดเลือกกันเองจำนวนสองคน
- (๕) ผู้ทรงคุณวุฒิที่ผู้บริหารท้องถิ่นคัดเลือกจำนวนสองคน

โดยให้คณะกรรมการเลือกกรรมการหนึ่งคนทำหน้าที่ประธานคณะกรรมการ และกรรมการอีกหนึ่งคนทำหน้าที่เลขานุการของคณะกรรมการ กรรมการตามข้อ ๒๘ ให้มีวาระอยู่ในตำแหน่งคราวละสองปี และอาจได้รับการคัดเลือกอีกได้

ข้อ ๒๙ คณะกรรมการติดตามและประเมินผลแผนพัฒนาท้องถิ่น มีอำนาจหน้าที่ ดังนี้

- (๑) กำหนดแนวทาง วิธีการในการติดตามและประเมินผลแผนพัฒนา
- (๒) ดำเนินการติดตามและประเมินผลแผนพัฒนา

(๓) รายงานผลและเสนอความเห็นซึ่งได้จากการติดตามและประเมินผลแผนพัฒนาต่อผู้บริหารท้องถิ่น เพื่อให้ผู้บริหารท้องถิ่นเสนอต่อสภาท้องถิ่น คณะกรรมการพัฒนาท้องถิ่น พร้อมทั้งประกาศผลการติดตามและประเมินผลแผนพัฒนาให้ประชาชนในท้องถิ่นทราบในที่เปิดเผยภายในสิบห้าวัน นับแต่วันรายงานผลและเสนอความเห็นดังกล่าวและต้องปิดประกาศไว้เป็นระยะเวลาไม่น้อยกว่าสามสิบวัน โดยอย่างน้อยปีละสองครั้ง ภายในเดือนเมษายนและภายในเดือนตุลาคมของทุกปี

(๔) แต่งตั้งคณะอนุกรรมการหรือคณะทำงานเพื่อช่วยปฏิบัติงานตามที่เห็นสมควร

ข้อ ๓๐ องค์กรปกครองส่วนท้องถิ่นอาจมอบให้หน่วยงานหรือบุคคลภายนอกดำเนินการหรือร่วมดำเนินการติดตามและประเมินผลแผนพัฒนาได้ โดยมีขั้นตอนดำเนินการ ดังนี้

(๑) คณะกรรมการติดตามและประเมินผลแผนพัฒนาท้องถิ่นจัดทำร่างข้อกำหนดขอบข่ายและรายละเอียดของงานที่จะมอบหมายให้หน่วยงานหรือบุคคลภายนอกดำเนินการ เพื่อเสนอผู้บริหารท้องถิ่น

(๒) ผู้บริหารท้องถิ่นพิจารณาอนุมัติข้อกำหนด ขอบข่ายและรายละเอียดของงาน

(๓) หน่วยงานหรือบุคคลภายนอกดำเนินการหรือร่วมดำเนินการติดตามและประเมินผล

(๔) ให้หน่วยงานหรือบุคคลภายนอกที่ดำเนินการหรือร่วมดำเนินการติดตามและประเมินผล รายงานผลการดำเนินการซึ่งได้จากการติดตามและประเมินผลต่อคณะกรรมการติดตามและประเมินผล เพื่อประเมินผลการรายงานผล เสนอความเห็นต่อผู้บริหารท้องถิ่น

(๕) ผู้บริหารท้องถิ่นเสนอผลการติดตามและประเมินผลต่อสภาท้องถิ่น และคณะกรรมการพัฒนาท้องถิ่น พร้อมทั้งประกาศผลการติดตามและประเมินผลแผนพัฒนาให้ประชาชนในท้องถิ่นทราบในที่เปิดเผยภายในสิบห้าวันนับแต่วันที่ผู้บริหารท้องถิ่นเสนอผลการติดตามและประเมินผลดังกล่าว และต้องปิดประกาศโดยเปิดเผยไม่น้อยกว่าสามสิบวัน โดยอย่างน้อยปีละสองครั้งภายในเดือนเมษายนและภายในเดือนตุลาคมของทุกปี

ข้อ ๓๑ เพื่อประโยชน์ของประชาชนโดยส่วนรวมและเพื่อให้การบริหารงานขององค์กรปกครองส่วนท้องถิ่นสอดคล้องกับแนวนโยบายของรัฐ กระทรวงมหาดไทยอาจจัดให้มีการติดตามและประเมินผลการทำงานตามแผนพัฒนาขององค์กรปกครองส่วนท้องถิ่นได้ตามความเหมาะสม

วิธีในการติดตามและประเมินผลแผนพัฒนา

วิธีการติดตามและประเมินผล ตามแผนยุทธศาสตร์การพัฒนารองการปกครองส่วนตำบลโอเอ ได้ใช้แบบการติดตามและประเมินผลแผนพัฒนาขององค์กรปกครองส่วนท้องถิ่น ว่าได้มีการดำเนินการเป็นไปตามเป้าหมายที่ได้กำหนดไว้หรือไม่ โดยใช้แบบประเมิน ดังนี้

๑. แบบที่ ๑ การช่วยกำกับกำกับการจัดทำแผนยุทธศาสตร์ขององค์การบริหารส่วนตำบลโอเอ เพื่อจะได้ประเมินการดำเนินงานของคณะกรรมการพัฒนาท้องถิ่นว่าดำเนินการตรงกันทุกขั้นตอนมากน้อยเพียงใดอย่างไร

๒. แบบที่ ๒ ติดตามผลการดำเนินงานขององค์การบริหารส่วนตำบลโอเอ เพื่อจะได้ติดตามความก้าวหน้าการดำเนินงานขององค์การบริหารส่วนตำบลโอเอ รายไตรมาส ตามแผนยุทธศาสตร์ที่กำหนดไว้ โดยดำเนินการติดตามใน ๒ ประเด็น คือ

(๑) การติดตามผลการดำเนินงาน และการเบิกจ่ายงบประมาณตามแผนดำเนินงาน

(๒) ผลการดำเนินงานและการเบิกจ่ายงบประมาณตามโครงการที่ได้รับเงินอุดหนุนทั่วไปกรณีเร่งด่วน

๓. แบบที่ ๓/๑ ประเมินผลการดำเนินงานตามแผนยุทธศาสตร์ที่กำหนดไว้ เพื่อประเมินผลการดำเนินงานขององค์การบริหารส่วนตำบลโอเอ ตามแผนยุทธศาสตร์ที่กำหนดไว้ โดยดำเนินการประเมินใน ๓ ส่วน คือ

(๑) ความพึงพอใจต่อผลการดำเนินงานขององค์การบริหารส่วนตำบลโอเอในภาพรวม

(๒) ความพึงพอใจของผู้เกี่ยวข้องในแต่ละยุทธศาสตร์

(๓) การเปลี่ยนแปลงของชุมชนตามตัวชี้วัดที่เลือก

แบบที่ ๓/๒ ประเมินความพึงพอใจต่อผลการดำเนินงานขององค์การบริหารส่วนตำบลโอเอในภาพรวม เพื่อประเมินความพึงพอใจของประชาชน ผู้เกี่ยวข้องต่อผลการดำเนินงานขององค์การบริหารส่วนตำบลโอเอในภาพรวม

แบบที่ ๓/๓ ประเมินความพึงพอใจต่อผลการดำเนินงานขององค์การบริหารส่วนตำบลโอเอในแต่ละยุทธศาสตร์ เพื่อจะได้รับทราบความพึงพอใจของประชาชนผู้เกี่ยวข้องต่อผลการดำเนินงานขององค์การบริหารส่วนตำบลโอเอ ในแต่ละยุทธศาสตร์

๒. การติดตามและประเมินผลโครงการ

กรอบและแนวทางในการติดตามและประเมินผลโครงการ

การติดตามและประเมินผลโครงการตามแผนพัฒนาขององค์การบริหารส่วนตำบลอิเซ เป็นการติดตามประเมินผลแผนพัฒนาตามแผนการดำเนินงาน ขององค์การบริหารส่วนตำบลอิเซ โดยคณะกรรมการติดตามและประเมินผลแผนพัฒนาองค์การบริหารส่วนตำบลอิเซ เป็นผู้ดำเนินการติดตามและประเมินผลแผนพัฒนาองค์การบริหารส่วนตำบลอิเซ ซึ่งประกอบด้วยสาระสำคัญ ๓ บท ได้แก่

บทที่ ๑ กล่าวถึงความเป็นมาและความสำคัญ วัตถุประสงค์ ขอบเขต ระเบียบวิธีการกรอบแนวคิด และประโยชน์ที่คาดว่าจะได้รับการติดตามและประเมินผลแผนพัฒนาองค์การบริหารส่วนตำบลอิเซ เนื่องจากแผนพัฒนาฯ เป็นเครื่องมือสำคัญที่องค์กรปกครองส่วนท้องถิ่น จะใช้เป็นตัวกำหนดทิศทางในการพัฒนาภายใต้กรอบยุทธศาสตร์ นโยบายของผู้บริหารที่แถลงไว้ต่อสภาฯ และอำนาจหน้าที่ตามที่กฎหมายกำหนด โดยมีวัตถุประสงค์เพื่อประเมินความพึงพอใจของประชาชนในตำบลอิเซ ที่มีต่อผลการดำเนินงานขององค์การบริหารส่วนตำบลอิเซในภาพรวม และในประเด็นยุทธศาสตร์ ซึ่งคาดว่าจะได้รับประโยชน์ดังนี้

๑. ใช้เป็นเครื่องมือในการประเมินผลการดำเนินงานขององค์การบริหารส่วนตำบลอิเซ

๒. ใช้ผลจากการประเมินเป็นข้อมูลประกอบการพิจารณาในการบริหารงานขององค์การบริหารส่วนตำบลอิเซ

๓. ได้รับทราบข้อมูลตลอดจนความพึงพอใจของประชาชนและของผู้ใช้บริการ เพื่อนำเสนอฝ่ายบริหารในการพิจารณา ปรับปรุง แก้ไข หรือใช้เป็นแนวทางในการพัฒนาท้องถิ่นให้เหมาะสมกับความต้องการของประชาชนในพื้นที่ต่อไป

๔. เป็นกิจกรรมที่ส่งเสริมการมีส่วนร่วมของประชาชนในท้องถิ่น สร้างความเข้าใจให้กับผู้เกี่ยวข้องในองค์กรปกครองส่วนท้องถิ่น (องค์การบริหารส่วนตำบลอิเซ) ภาคประชาชน อันจะนำไปสู่การพัฒนาประชาธิปไตยแบบมีส่วนร่วม (Participatory Democracy) ที่ประชาชนสามารถตรวจสอบการดำเนินงานได้อีกทั้งยังเป็นกระบวนการหนึ่งของการบริหารกิจการบ้านเมืองที่ดี (Good Governance)

บทที่ ๒ กล่าวถึงเอกสารข้อมูลที่เกี่ยวข้องกับการติดตามและประเมินผล ประกอบไปด้วย

๑. วิสัยทัศน์การพัฒนาขององค์การบริหารส่วนตำบลอิเซ

๒. ภารกิจหลัก หรือพันธกิจการพัฒนาองค์การบริหารส่วนตำบลอิเซ

๓. จุดมุ่งหมายในการพัฒนาขององค์การบริหารส่วนตำบลอิเซ

๔. นโยบายของผู้บริหารท้องถิ่น

๕. คู่มือการติดตามและประเมินผลการจัดทำและแปลงแผนไปสู่การปฏิบัติขององค์กรปกครองส่วนท้องถิ่น

ระเบียบ วิธีในการและเครื่องมือที่ใช้ในการติดตามและประเมินผล

บทที่ ๔ กล่าวถึงวิธีดำเนินการติดตามและประเมินผลแผนพัฒนาองค์การบริหารส่วนตำบลอิเซ เป็นการติดตามประเมินผลการดำเนินงานขององค์การบริหารส่วนตำบลอิเซ ในภาพรวมในประเด็นแต่ละยุทธศาสตร์ ตามแผนการดำเนินงาน โดยใช้แบบประเมิน ดังนี้

แบบที่ ๑ : เป็นแบบประเมินตนเองในการจัดทำแผนยุทธศาสตร์ขององค์กรปกครองส่วนท้องถิ่น โดยจะทำการประเมินและรายงานทุกครั้ง หลังจากท้องถิ่นได้ประกาศใช้ แผนยุทธศาสตร์แล้ว

แบบที่ ๒ : เป็นแบบประเมินตนเอง โดยมีวัตถุประสงค์เพื่อติดตามผลการดำเนินงานตามแผนยุทธศาสตร์ขององค์กรปกครองส่วนท้องถิ่น ภายใต้แผนยุทธศาสตร์ โดยมีกำหนดระยะเวลา ในการติดตาม และรายงานผลการดำเนินงาน

แบบที่ ๓/๑ : เป็นแบบประเมินตนเอง โดยมีวัตถุประสงค์เพื่อใช้ประเมินผลการดำเนินงานขององค์กรปกครองส่วนท้องถิ่นตามยุทธศาสตร์ที่กำหนดไว้ และมีกำหนดระยะเวลาในการรายงานปีละ ๑ ครั้ง หลังจากสิ้นสุดปีงบประมาณ

แบบที่ ๑ การกำกับการจัดทำแผนยุทธศาสตร์ขององค์กรปกครอง

คำชี้แจง: แบบที่ ๑ เป็นแบบประเมินตนเองในการจัดทำแผนยุทธศาสตร์ขององค์กรปกครองส่วนท้องถิ่น โดยจะทำการประเมินและรายงานทุกครั้ง หลังจากที้องค์กรปกครองส่วนท้องถิ่นได้ประกาศใช้แผนยุทธศาสตร์แล้ว

ชื่อองค์กรปกครองส่วนท้องถิ่น องค์การบริหารส่วนตำบลลิเซ อำเภอโพนศรีสุพรรณ จังหวัดศรีสะเกษ

ประเด็นการประเมิน	มีการดำเนินงาน	ไม่มีการดำเนินงาน
ส่วนที่ ๑ คณะกรรมการพัฒนาท้องถิ่น		
๑ มีการจัดตั้งคณะกรรมการพัฒนาท้องถิ่นเพื่อจัดทำแผนพัฒนาท้องถิ่น		
๒ มีการจัดประชุมคณะกรรมการพัฒนาท้องถิ่นเพื่อจัดทำแผนพัฒนาท้องถิ่น		
๓ มีการจัดประชุมอย่างต่อเนื่องสม่ำเสมอ		
๔ มีการจัดตั้งคณะกรรมการสนับสนุนการจัดทำแผนพัฒนาท้องถิ่น		
๕ มีการจัดประชุมคณะกรรมการสนับสนุนการจัดทำแผนพัฒนาท้องถิ่น		
๖ มีคณะกรรมการพัฒนาท้องถิ่นและประชาคมท้องถิ่นพิจารณาร่างแผนยุทธศาสตร์การพัฒนา		
ส่วนที่ ๒ การจัดทำแผนการพัฒนาท้องถิ่น		
๗ มีการรวบรวมข้อมูลและปัญหาสำคัญของท้องถิ่นมาจัดทำฐานข้อมูล		
๘ มีการเปิดโอกาสให้ประชาชนเข้ามามีส่วนร่วมในการจัดทำแผน		
๙ มีการวิเคราะห์ศักยภาพของท้องถิ่น (SWOT) เพื่อประเมินสถานการณ์การพัฒนาท้องถิ่น		
๑๐ มีการกำหนดวิสัยทัศน์และภารกิจหลักการพัฒนาท้องถิ่นที่สอดคล้องกับศักยภาพของท้องถิ่น		
๑๑ มีการกำหนดวิสัยทัศน์และภารกิจหลักการพัฒนาท้องถิ่นที่สอดคล้องกับยุทธศาสตร์จังหวัด		
๑๒ มีการกำหนดจุดมุ่งหมายเพื่อการพัฒนาที่ยั่งยืน		
๑๓ มีการกำหนดเป้าหมายเพื่อการพัฒนาท้องถิ่น		
๑๔ มีการกำหนดยุทธศาสตร์การพัฒนาและแนวทางการพัฒนา		
๑๕ มีการกำหนดยุทธศาสตร์ที่สอดคล้องกับยุทธศาสตร์ของจังหวัด		
๑๖ มีการอนุมัติและประกาศใช้แผนยุทธศาสตร์การพัฒนา		
๑๗ มีการจัดทำบัญชีกลุ่มโครงการในแผนยุทธศาสตร์		
๑๘ มีการกำหนดรูปแบบการติดตามประเมินผลแผนยุทธศาสตร์		
๑๙ มีการทบทวนแผนยุทธศาสตร์หรือไม่		

แบบที่ ๒ แบบติดตามผลการดำเนินงานขององค์กรปกครองส่วนท้องถิ่น

คำชี้แจง : แบบที่ ๒ เป็นแบบประเมินตนเอง โดยมีวัตถุประสงค์เพื่อติดตามผลการดำเนินงานตามแผนยุทธศาสตร์ขององค์กรปกครองส่วนท้องถิ่น ภายใต้แผนยุทธศาสตร์ โดยมีกำหนดระยะเวลาในการติดตามและรายงานผลการดำเนินงานทุกๆ ๓ เดือน เริ่มตั้งแต่สิ้นสุดการดำเนินงานในเดือนตุลาคม - ธันวาคม หรือไตรมาสที่ ๑

ส่วนที่ ๑ ข้อมูลทั่วไป

๑. ชื่อองค์กรปกครองส่วนท้องถิ่น องค์การบริหารส่วนตำบลเอืเซ อำเภอโพนธิ์ศรีสุวรรณ จังหวัดศรีสะเกษ
๒. รายงานผลการดำเนินงานไตรมาสที่
 - (๑) ไตรมาสที่ ๑ (ตุลาคม - ธันวาคม) (๒) ไตรมาสที่ ๒ (มกราคม - มีนาคม)
 - (๓) ไตรมาสที่ ๓ (เมษายน - มิถุนายน) (๔) ไตรมาสที่ ๔ (กรกฎาคม - กันยายน)

แบบที่ ๓/๑ แบบประเมินผลการดำเนินงานตามยุทธศาสตร์

คำชี้แจง : แบบที่ ๓/๑ เป็นแบบประเมินตนเอง โดยมีวัตถุประสงค์เพื่อใช้ประเมินผลการดำเนินงานขององค์กรปกครองส่วนท้องถิ่นตามยุทธศาสตร์ที่กำหนดไว้และมีกำหนดระยะเวลาในการรายงานปีละ ๑ ครั้ง หลังสิ้นสุดปีงบประมาณ

ส่วนที่ ๑ ข้อมูลทั่วไป

๑. ชื่อองค์กรปกครองส่วนท้องถิ่น องค์การบริหารส่วนตำบลเอืเซ อำเภอโพนธิ์ศรีสุวรรณ จังหวัดศรีสะเกษ
๒. วัน/เดือน/ปี ที่รายงาน

ส่วนที่ ๒ ยุทธศาสตร์และโครงการในปี ๒๕๕๙

๓. ยุทธศาสตร์และจำนวนโครงการที่ปรากฏอยู่ในแผนและจำนวนโครงการที่ได้ปฏิบัติ

ยุทธศาสตร์	จำนวนโครงการ	
	จำนวนโครงการที่ปรากฏอยู่ในแผน	จำนวนโครงการที่ได้ปฏิบัติ
๑. การพัฒนาด้านโครงสร้างพื้นฐาน		
๒. การพัฒนาด้านส่งเสริมคุณภาพชีวิต		
๓. การพัฒนาด้านเศรษฐกิจฐานรากตามแนวปรัชญาเศรษฐกิจพอเพียง		
๔. การพัฒนาด้านศาสนา ศิลปวัฒนธรรม จารีตประเพณี และภูมิปัญญาท้องถิ่น		
๕. การพัฒนาด้านสิ่งแวดล้อม การท่องเที่ยว การกีฬาและนันทนาการ		
๖. การพัฒนาการจัดระเบียบชุมชน/สังคม และรักษาความสงบเรียบร้อย		
๗. การพัฒนาบริหารจัดการองค์กรปกครองส่วนท้องถิ่น		
รวม		

ส่วนที่ ๓ ผลการดำเนินงาน

๔. ความพึงพอใจต่อผลการดำเนินงานขององค์กรปกครองส่วนท้องถิ่นในภาพรวม

ประเด็น	พอใจมาก	พอใจ	ไม่พอใจ
๑) มีการเปิดโอกาสให้ประชาชนมีส่วนร่วมในโครงการ/กิจกรรม			
๒) มีการประชาสัมพันธ์ให้ประชาชนรับรู้ข้อมูลของโครงการ/กิจกรรม			
๓) มีการเปิดโอกาสให้ประชาชนแสดงความคิดเห็นในโครงการ/กิจกรรม			
๔) มีการรายงานผลการดำเนินงานของโครงการ/กิจกรรมต่อสาธารณะ			
๕) การเปิดโอกาสให้ประชาชนตรวจสอบการดำเนินโครงการ/กิจกรรม			
๖) การดำเนินงานเป็นไปตามระยะเวลาที่กำหนด			
๗) ผลการดำเนินโครงการ/กิจกรรมนำไปสู่การแก้ไขปัญหาของประชาชน			
๘) การแก้ไขปัญหาและการตอบสนองความต้องการของประชาชน			
๙) ประโยชน์ที่ประชาชนได้รับจากการดำเนินโครงการ/กิจกรรม			

๓. สรุปผลการพัฒนาท้องถิ่นในภาพรวม

ผลของการดำเนินการติดตามและประเมินผลยุทธศาสตร์ ในการติดตามและประเมินผลยุทธศาสตร์ การพัฒนาขององค์กรปกครองส่วนท้องถิ่น ซึ่งประกอบด้วย

๑. กรอบและแนวทางในการติดตามและประเมินผล
๒. ระเบียบ วิธีในการติดตามและประเมินผล และ
๓. กำหนดเครื่องมือที่ใช้ในการติดตามและประเมินผล

เมื่อได้ดำเนินการตามหลักการสำคัญ ๓ ประการแล้ว คณะกรรมการติดตามและประเมินผล แผนพัฒนาท้องถิ่น จะต้องดำเนินการวิเคราะห์ข้อมูลและประเมินผล ดังนี้

๑. ข้อมูลเชิงปริมาณ เป็นข้อมูลที่เกิดจากคำถาม เช่น ใครเข้าร่วมหรือมีส่วนร่วมในการวางแผนการจัดทำยุทธศาสตร์ ผู้เข้าร่วมมีกี่คน กี่กลุ่ม มีที่มาอย่างไร ผลลัพธ์ในเชิงปริมาณที่ได้เป็นแบบตัวเลข สถิติต่าง ๆ ข้อมูลเชิงปริมาณจึงเป็นข้อมูลที่แสดงจำนวน เช่น จำนวนคนร่วมกิจกรรมแยกตามเพศ จำนวนกิจกรรมที่ถูกระบุว่า เป็นกิจกรรมเพื่อเสริมสร้างความสามัคคี เป็นต้น

๒. ข้อมูลเชิงคุณภาพ เป็นข้อมูลที่เก็บรวบรวมคุณภาพของเรื่องนั้นๆ เช่น หมู่บ้าน/ชุมชนนี้มีความเจริญมีความเป็นเมืองหรือชนบทมากน้อยเพียงใดจากการกำหนดยุทธศาสตร์การพัฒนานี้ หมู่บ้าน/ชุมชนมี ปัญหาอะไรบ้าง ผลของการพัฒนาตามยุทธศาสตร์แต่ละด้านหมู่บ้าน /ชุมชน เป็นอย่างไร ผลของคนเป็นอย่างไร ข้อมูลเชิงคุณภาพ เป็นข้อมูลที่อธิบายปรากฏการณ์ในพื้นที่ในลักษณะอย่างลึกซึ้ง เป็นข้อมูลที่มีความสัมพันธ์และเชื่อมโยงความเป็นเหตุเป็นผลของยุทธศาสตร์ ผลของเชิงคุณภาพจึงเป็นเรื่องของความพึงพอใจของประชาชนในหมู่บ้าน ชุมชน หรือผู้มีส่วนได้เสียทั้งหมด

ความสำเร็จของการนำยุทธศาสตร์การพัฒนาไปใช้ วัดความสำเร็จได้จาก เช่น

๑. บรรทัดฐานด้านความพึงพอใจของผู้รับบริการ (client satisfaction criterion)
๒. บรรทัดฐานด้านเวลา (time criterion)
๓. บรรทัดฐานด้านการเงิน (monetary criterion)
๔. บรรทัดฐานด้านประสิทธิผล (effectiveness criterion)

การนำเสนอผลการติดตามและประเมินผล สามารถใช้รูปแบบ

๑. ความเรียงร้อยแก้ว (Narrative) เช่น คำบรรยายตาราง หรือรูปภาพ
๒. ตาราง (Tables) เป็นการนำข้อมูลลงในช่อง (Grids)
๓. รูปภาพ (Figures) เช่น กราฟ ภาพวาดลายเส้น

รูปแบบที่ใช้สำหรับการติดตามและประเมินผลแผนพัฒนาท้องถิ่น

เพื่อให้การ ติดตามและประเมินผล แผนพัฒนาท้องถิ่นตามข้อ ๒๙ แห่งระเบียบกระทรวงมหาดไทยว่าด้วยการจัดทำแผนพัฒนาท้องถิ่นขององค์กรปกครองส่วนท้องถิ่น พ.ศ. ๒๕๔๘ และระเบียบกระทรวงมหาดไทยว่าด้วยการจัดทำแผนพัฒนาท้องถิ่นขององค์กรปกครองส่วนท้องถิ่น (ฉบับที่๒) พ.ศ.๒๕๕๙ กระทรวงมหาดไทยจึงกำหนดรูปแบบที่ใช้สำหรับการติดตามและประเมินผลแผนพัฒนาท้องถิ่น ประกอบด้วย การติดตามและประเมินผลยุทธศาสตร์ สำหรับแผนยุทธศาสตร์การพัฒนา และการติดตามและประเมินผลโครงการสำหรับแผนพัฒนาท้องถิ่นสี่ปี โดยมีรายละเอียด ดังนี้

๑. กำหนดแนวทางการติดตามและประเมินผล

ในแผนพัฒนาท้องถิ่นสี่ปี ปรากฏในบทที่ ๕ กรอบในการติดตามและประเมินผลแผนพัฒนาท้องถิ่นสี่ปี องค์กรปกครองส่วนท้องถิ่นสามารถกำหนดกรอบอื่น ๆ เพิ่มเติมได้ ซึ่งมีความสอดคล้องกับมิติหรือบริบทของพื้นที่

๒. แบบสำหรับการติดตามและประเมินผลเชิงปริมาณและคุณภาพ

๒.๑ แบบตัวบ่งชี้การปฏิบัติงาน (Performance Indicators) เป็นเครื่องมือที่ใช้ในการติดตามและประเมินผลในการพัฒนากิจกรรม โครงการ ตลอดจนกลยุทธ์ /แผนงาน ซึ่งตัวบ่งชี้การปฏิบัติงานจะเป็นการรวบรวมข้อมูลเกี่ยวกับปัจจัยนำเข้า (Inputs) กระบวนการ (Processes) ผลผลิต (Outputs) และผลกระทบ (Impacts) อันจะช่วยในการวิเคราะห์การดำเนินงานที่เกิดขึ้น ตลอดจนใช้เป็นข้อมูลในการปรับปรุงการทำงานต่อไปเงื่อนไขสำคัญของตัวแบบ ตัวบ่งชี้การปฏิบัติงานก็คือ การมีส่วนร่วมของผู้มีส่วนได้ส่วนเสีย(Key takeholders) ในการกำหนดตัวบ่งชี้ เพราะจะเป็นการสร้าง ความเข้าใจร่วมกัน ตลอดจนการใช้ตัวบ่งชี้เหล่านั้นในการดำเนินการช่วยในการตัดสินใจได้ต่อไป

๒.๒ แบบบัตรคะแนน (Scorecard Model) แบบบัตรคะแนน หรือ Scorecard Model ของ Kaplan & Norton เป็นแนวคิดที่เชื่อว่าการทำความเข้าใจองค์กรตลอดจนภาพรวมที่เกิดขึ้นในองค์กรสามารถเห็นได้จากผลลัพธ์และการปฏิบัติงานที่เกิดขึ้น ตัวแบบบัตรคะแนนจึงถูกใช้ในการวัดประสิทธิผลโดยจะพิจารณาจากการปฏิบัติงานและผลลัพธ์ที่เกิดขึ้น ซึ่งเป็นการทำความเข้าใจถึงภาพรวมขององค์กรหรือระบบต่าง ๆ ขององค์กรที่มีผลต่อพฤติกรรมของบุคคลในองค์กร โดยใช้เป็นกรอบการวัดและประเมินผลระบบปฏิบัติงานด้วยการมององค์กรรวมหรือภาพรวมที่เกิดขึ้นในองค์กร ซึ่งสามารถแบ่งเป็นองค์ประกอบย่อย ๆ เช่น ด้านการเงิน ด้านลูกค้า หรือผู้รับบริการ ด้านกระบวนการภายในองค์กร และด้านนวัตกรรมและการเรียนรู้ ตัวแบบ Scorecard จึงสามารถช่วยองค์กรสามารถพัฒนาเชื่อมต่อและปฏิบัติตามกลยุทธ์ที่กำหนดไว้ได้ การนำตัวแบบ Scorecard แบบใหม่ หรือ BSC เป็นการมุ่งเน้นความสำคัญของคุณค่าสูงสุดของผู้มีส่วนได้เสีย กระบวนการสู่ความเป็นเลิศการปรับปรุงให้เกิดองค์กรแห่งการเรียนรู้ และความพึงพอใจของผู้มีส่วนได้เสีย

๒.๓ แบบมุ่งวัดผลสัมฤทธิ์ (Result Framework Model (RF)) เป็นตัวแบบที่สอดคล้องกับการทำแผนกลยุทธ์อย่างมาก ลักษณะของตัวแบบนี้ถือได้ว่าเป็นตัวแบบมุ่งเน้นผลสัมฤทธิ์ โดยจะพิจารณาว่าแผนกับการปฏิบัติที่เกิดขึ้นเป็นไปในทิศทางเดียวกันหรือไม่ อันดูได้จากผลระยะกลาง (Intermediate Result; Irs) ต่าง ๆ ว่าเป็นไปตามเกณฑ์ที่กำหนดไว้หรือไม่ การกำหนดเป้าหมายและผลระยะต่าง ๆ ไว้ก่อนล่วงหน้าเช่นนี้

ทำให้สามารถนำไปพัฒนากลยุทธ์การดำเนินการต่อไปได้ รวมทั้งยังสามารถใช้เป็นเครื่องมือในการติดตามและประเมินผลได้อีกด้วย

๒.๔ แบบเชิงเหตุผล (Logical Model) ตัวแบบเชิงเหตุผล หรือ Logical Model ถือเป็นตัวแบบหนึ่งที่ค่อนข้างแพร่หลายในการประเมินผลซึ่งตัวแบบดังกล่าวจะช่วยให้การประเมินมีความสอดคล้องระหว่างปัจจัยนำเข้า กระบวนการและผลลัพธ์ กับวัตถุประสงค์ของแผนงาน กิจกรรม โครงการนั้น ๆ ตลอดจนมีความครอบคลุมในประเด็นต่าง ๆ ทั้งในลักษณะ Formative และ Summative โดยตัวแบบเชิงเหตุผลจะเกี่ยวข้องกับ การประเมินถึงบริบท (Context) การดำเนินการ (Implementation) และผลที่เกิดขึ้น (Outcomes) ตลอดจนครอบคลุมไปถึงผลลัพธ์ ผลที่เกิดขึ้นและผลกระทบ

๒.๕ แบบวัดกระบวนการปฏิบัติงาน (Process Performance Measurement System (PPMS)) ระบบการวัดกระบวนการปฏิบัติงานหรือ PPMS เป็นระบบการประเมินที่มีแนวความคิดคล้ายคลึงกับตัวแบบตัวบ่งชี้การปฏิบัติงาน เป็นการพิจารณาถึงหน้าที่ของระบบต่าง ๆ ในลักษณะภาพรวมขององค์กรเพื่อที่จะนำไปสู่การพัฒนา ซึ่งระบบการวัดดังกล่าวจะมองภาพรวมของระบบการวัดกระบวนการปฏิบัติงานอันนำไปสู่การพัฒนากรอบความคิดและการสรุปทเรียนที่เกิดขึ้นต่อไป

๒.๖ แบบการประเมินโดยใช้วิธีการแก้ปัญหาหรือเรียนรู้จากปัญหาที่เกิดขึ้น หรือ Problem-Solving Method การประเมินโดยใช้วิธีการแก้ปัญหาหรือเรียนรู้จากปัญหาที่เกิดขึ้น ถือเป็นวิธีการประเมินที่สำคัญอีกวิธีการหนึ่ง เนื่องจากวิธีการดังกล่าวจะเน้นที่การนำความรู้ที่มีอยู่กลับมาใช้ (Reusable Knowledge) ให้เกิดประโยชน์ในขณะเดียวกัน ถือเป็น การทดสอบความรู้ที่มีอยู่ว่าเหมาะสมหรือสามารถใช้ได้จริงในสถานการณ์ปัจจุบันหรือไม่ ซึ่งในทางทฤษฎี (ontology) แล้วถือเป็น การแสวงหาความรู้ที่ค่อนข้างท้าทายเพราะเป็นทั้งการตรวจสอบองค์ความรู้และการสร้างองค์ความรู้ใหม่ การนำวิธีการแก้ปัญหามาใช้ในการประเมินแผนจึงถูกออกแบบให้มีลักษณะของการประเมินเชิงวิเคราะห์แผนและรูปแบบของเนื้อหางานเกี่ยวกับการวิพากษ์แผน ซึ่งจะใส่หรือนำเข้าไปใช้ในการประเมินแผนนั้น ๆ

๒.๗ แบบการประเมินแบบมีส่วนร่วม (Participatory Methods) การประเมินโดยวิธีการแบบมีส่วนร่วม (Participatory Method) เป็นวิธีการประเมินที่ให้ความสำคัญกับการกระทำทั้งในรูปของการกระทำหรือการตัดสินใจของผู้มีส่วนเกี่ยวข้องกับการกระทำทั้งในรูปของโครงการหรือแผนงานนั้น ๆ โดยมุ่งสร้างความรู้สึกเป็นเจ้าของ (Sense of Ownership) ของผู้มีส่วนเกี่ยวข้องทั้งยังให้ผู้มีส่วนเกี่ยวข้องได้ร่วมติดตามและประเมินผลของโครงการนั้น ๆ อีกด้วยการประเมินโดยวิธีการแบบมีส่วนร่วมจึงมุ่งเน้นที่การเรียนรู้ของชุมชนท้องถิ่นและมุมมองของภาคประชาชนที่จะเข้าร่วมตอบสนอง และกำหนดแผนงานของโครงการ ตลอดจนรูปแบบการดำเนินการโดยเริ่มตั้งแต่การกำหนดประเด็นปัญหาการวางแผน การปฏิบัติงานและการติดตามและประเมินผลที่เกิดขึ้น รวมถึงการสรุปทเรียนเพื่อการถ่ายทอดความรู้ต่อไป นอกจากนี้ผลที่ได้ทั้งจากการติดตามและการประเมินผลยังใช้เป็นข้อมูลเสนอต่อผู้กำหนดนโยบายอีกด้วย

๒.๘ แบบการประเมินผลกระทบ (Impact Evaluation) การประเมินผลกระทบ เป็นการพิจารณาถึงผลที่เกิดขึ้นอย่างเป็นระบบทั้งผลในด้านบวก - ด้านลบ ผลที่เกิดขึ้นโดยที่ตั้งใจในระดับต่างๆ อันเกิดจากการดำเนินการตามแผนงาน โครงการ กิจกรรมที่กำหนดไว้การประเมินผลกระทบจะช่วยให้ทราบว่าผลการดำเนินงานอย่างกว้างขวางเป็นระบบอันกระทบต่อผู้มีส่วนได้ส่วนเสียในทุกๆ ฝ่าย โดยการประเมินผลกระทบจะเป็นการวัดถึงผลที่เกิดขึ้น (Outcomes) และผลกระทบต่าง ๆ (Impacts) ที่เกิดขึ้นจากการดำเนินการว่ามีผล หรืออิทธิพลอย่างไรทั้งต่อปัจจัยภายในและภายนอก ในขณะเดียวกันก็จะช่วยให้ทราบถึงต้นทุนของกิจกรรมต่าง ๆ ที่ต้องใช้ อันจะเป็นสิ่งที่ใช้กำหนดได้ต่อไปว่าควรจะมีการขยาย ระบุ เพิ่มเติมกิจกรรม โครงการอะไร อย่างไร และนอกจากนี้ การประเมินผลกระทบยังให้ทางเลือกในการตัดสินใจอย่างมีประสิทธิภาพอีกด้วย

๒.๙ แบบการประเมินความเสี่ยง (Risk Assessment Model) ตัวแบบประเมินความเสี่ยงเป็นเครื่องมือชนิดหนึ่งที่ใช้ในการตรวจสอบหรือประเมินถึงความเสี่ยงที่อาจเกิดขึ้นในการปฏิบัติ โดยตัวแบบดังกล่าวจะแสดงในรูปของตารางโดยที่ในแนวนอนจะมีระดับแบ่งผลของความรุนแรง และแนวตั้งจะแสดงความเสี่ยงที่เกิดขึ้นเพื่อที่จะกำหนดอัตราสำหรับความบกพร่องหรือความเสี่ยงที่มีผลต่อความปลอดภัย โดยส่วนใหญ่แล้วตัวแบบดังกล่าวเป็นที่นิยมในทางการแพทย์และสาธารณสุขซึ่งจะใช้เป็นตัวแบบในการประเมินอัตราความเสี่ยงของโรคหรือใช้ในการติดตาม เฝ้าระวังสุขภาพหรืออุบัติการณ์ของโรคตามพื้นที่ต่าง ๆ

๒.๑๐ แบบการประเมินตนเอง (Self-assessment Model) ตัวแบบในการประเมินตนเองเป็นเครื่องมือหนึ่งที่ใช้ในการกำหนดว่าในขณะที่องค์กรมีจุดแข็งและจุดอ่อนอย่างไร และแนวทางการปรับปรุงหรือพัฒนา ซึ่งประโยชน์ต่อการพัฒนาองค์กรรวมถึงการกำหนดวิสัยทัศน์ ยุทธศาสตร์ แผนกลยุทธ์ และแผนปฏิบัติ โดยตัวแบบการประเมินตนเองมีขั้นตอนในการดำเนินการ ดังนี้ ๑) ประเมินจุดแข็งและจุดอ่อนขององค์กร ๒) กำหนดวัตถุประสงค์ เป้าหมายหลักและเป้าหมายย่อย ๓) กำหนดแนวทางการเปลี่ยนแปลง ๔) เลือกแนวทางการเปลี่ยนแปลงที่เหมาะสมและเป็นไปได้ ๕) กำหนดแผนงาน กิจกรรม โครงการและ ๖) ดำเนินการ

๒.๑๑ แบบอื่น ๆ ที่องค์กรปกครองส่วนท้องถิ่นกำหนดขึ้น ทั้งนี้ต้องอยู่ภายใต้กรอบ ตามข้อ ๑-๑๐ หรือเป็นแบบผสมก็ได้

๓. แนวทางการพิจารณาการติดตามและประเมินผลแผนพัฒนาท้องถิ่น

๓.๑ แนวทางการพิจารณาการติดตามและประเมินผลยุทธศาสตร์ เพื่อความสอดคล้องแผนพัฒนาท้องถิ่นสี่ปี

ประเด็นการพิจารณา	คะแนน
๑. ข้อมูลสภาพทั่วไปและข้อมูลพื้นฐานขององค์กรปกครองส่วนท้องถิ่น	๒๐
๒. การวิเคราะห์สภาพการณ์และศักยภาพ	๑๕
๓. ยุทธศาสตร์ ประกอบด้วย	๖๕
๓.๑ ยุทธศาสตร์ขององค์กรปกครองส่วนท้องถิ่น	(๑๐)
๓.๒ ยุทธศาสตร์ขององค์กรปกครองส่วนท้องถิ่นในเขตจังหวัด	(๑๐)
๓.๓ ยุทธศาสตร์จังหวัด	(๑๐)
๓.๔ วิสัยทัศน์	(๕)
๓.๕ กลยุทธ์	(๕)
๓.๖ เป้าประสงค์ของแต่ละประเด็นกลยุทธ์	(๕)
๓.๗ จุดยืนทางยุทธศาสตร์	(๕)
๓.๘ แผนงาน	(๕)
๓.๙ ความเชื่อมโยงของยุทธศาสตร์ในภาพรวม	(๕)
๓.๑๐ ผลผลิต/โครงการ	(๕)
รวมคะแนน	๑๐๐

แนวทางในการให้คะแนนแนวทางการพิจารณาการติดตามและประเมินผลยุทธศาสตร์ เพื่อความสอดคล้องแผนพัฒนาท้องถิ่นสี่ปีขององค์กรปกครองส่วนท้องถิ่น

ประเด็นพิจารณา	รายละเอียดหลักเกณฑ์	คะแนนเต็ม	คะแนนที่ได้
๑. ข้อมูลสภาพทั่วไปและข้อมูลพื้นฐานของ อปท.	<p>ควรประกอบด้วยข้อมูลดังนี้</p> <p>(๑) ข้อมูลเกี่ยวกับด้านกายภาพ เช่น ที่ตั้งของหมู่บ้าน/ชุมชน/ตำบล ลักษณะภูมิประเทศ ลักษณะภูมิอากาศ ลักษณะของดิน ลักษณะของแหล่งน้ำ ลักษณะของไม้/ป่าไม้ ฯลฯ ด้านการเมือง/การปกครอง เช่น เขตการปกครอง การเลือกตั้ง ฯลฯ</p>	๒๐ (๓)	
	<p>(๒) ข้อมูลเกี่ยวกับด้านการเมือง/การปกครอง เช่น เขตการปกครอง การเลือกตั้ง ฯลฯ ประชากร เช่น ข้อมูลเกี่ยวกับจำนวนประชากร และช่วงอายุ และจำนวนประชากร ฯลฯ</p>	(๒)	
	<p>(๓) ข้อมูลเกี่ยวกับสภาพทางสังคม เช่น การศึกษา สาธารณสุข อาชญากรรม ยาเสพติด การสังคมสงเคราะห์ ฯลฯ</p>	(๒)	
	<p>(๔) ข้อมูลเกี่ยวกับบริการพื้นฐาน เช่น การคมนาคมขนส่ง การไฟฟ้า การประปา โทรศัพท์ ฯลฯ</p>	(๒)	
	<p>(๕) ข้อมูลเกี่ยวกับระบบเศรษฐกิจ เช่น การเกษตร การประมง การปศุสัตว์ การบริการ การท่องเที่ยว อุตสาหกรรม การพาณิชย์/กลุ่มอาชีพ แรงงาน ฯลฯ และเศรษฐกิจพอเพียงท้องถิ่น (ด้านการเกษตรและแหล่งน้ำ)</p>	(๒)	
	<p>(๖) ข้อมูลเกี่ยวกับศาสนา ประเพณี วัฒนธรรม เช่น การนับถือศาสนา ประเพณีและงานประจำปี ภูมิปัญญาท้องถิ่น ภาษาถิ่น สินค้าพื้นเมืองและของที่ระลึก ฯลฯ และอื่นๆ</p>	(๒)	
	<p>(๗) ข้อมูลเกี่ยวกับทรัพยากรธรรมชาติ เช่น น้ำ ป่าไม้ ภูเขา คุณภาพของทรัพยากรธรรมชาติ ฯลฯ</p>	(๒)	
	<p>(๘) การสำรวจและจัดเก็บข้อมูลเพื่อการจัดทำแผนพัฒนาท้องถิ่นหรือการใช้ข้อมูล จปฐ.</p>	(๒)	
	<p>(๙) การประชุมประชาคมท้องถิ่น รูปแบบ วิธีการ และการดำเนินการประชุมประชาคมท้องถิ่น โดยใช้กระบวนการร่วมคิด ร่วมทำ ร่วมตัดสินใจ ร่วมตรวจสอบ ร่วมรับประโยชน์ ร่วมแก้ปัญหา ปรึกษาหารือแลกเปลี่ยนเรียนรู้ เพื่อแก้ปัญหาสำหรับการพัฒนาท้องถิ่นตามอำนาจหน้าที่ขององค์กรปกครองส่วนท้องถิ่น</p>	(๓)	

๒. การวิเคราะห์ สภาพการณ์และ ศักยภาพ	ควรประกอบด้วยข้อมูลดังนี้ (๑) การวิเคราะห์ที่ครอบคลุมความเชื่อมโยง ความสอดคล้อง ยุทธศาสตร์จังหวัด ยุทธศาสตร์การพัฒนาขององค์กรปกครองส่วนท้องถิ่นในเขตจังหวัด ยุทธศาสตร์ขององค์กรปกครองส่วนท้องถิ่น นโยบายของผู้บริหารท้องถิ่น รวมถึงความเชื่อมโยงแผนยุทธศาสตร์ชาติ ๒๐ ปี แผนพัฒนาเศรษฐกิจและสังคมแห่งชาติ และ Thailand ๔.๐	๑๕ (๒)	
	(๒) การวิเคราะห์การใช้ผังเมืองรวมหรือผังเมืองเฉพาะและการบังคับใช้ผลของการบังคับใช้ สภาพการณ์ที่เกิดขึ้นต่อการพัฒนาท้องถิ่น	(๑)	
	(๓) การวิเคราะห์ทางสังคม เช่น ด้านแรงงาน การศึกษา สาธารณสุข ความยากจน อาชญากรรม ปัญหายาเสพติด เทคโนโลยี จารีตประเพณี วัฒนธรรม ภูมิปัญญาท้องถิ่น เป็นต้น	(๒)	
	(๔) การวิเคราะห์ทางเศรษฐกิจ ข้อมูลด้านรายได้ครัวเรือน การส่งเสริมอาชีพ กลุ่มอาชีพ กลุ่มทางสังคม การพัฒนาอาชีพและกลุ่มต่างๆ สภาพทางเศรษฐกิจและความเป็นอยู่ทั่วไป เป็นต้น	(๒)	
	(๕) การวิเคราะห์สิ่งแวดล้อม พื้นที่สีเขียว ธรรมชาติต่างๆ ทางภูมิศาสตร์ กระบวนการหรือสิ่งที่เกิดขึ้น การประติษฐ์ที่มีผลต่อสิ่งแวดล้อมและการพัฒนา	(๒)	
	(๖) ผลการวิเคราะห์ศักยภาพเพื่อประเมินสภาพการพัฒนาในปัจจุบันและโอกาสการพัฒนาในอนาคตของท้องถิ่น ด้วยเทคนิค SWOT Analysis ที่อาจส่งผลต่อการดำเนินงานได้แก่ S – Strength (จุดแข็ง) W – Weakness (จุดอ่อน) O – Opportunity (โอกาส) และ T – Threat (อุปสรรค)	(๒)	
	(๗) สรุปประเด็นปัญหาและความต้องการของประชาชนเชิงพื้นที่ มีการนำเสนอปัญหา ค้นหาสาเหตุของปัญหาหรือสมมติฐานของปัญหา แนวทางการแก้ไขปัญหาหรือวิธีการแก้ไขปัญหา การกำหนดวัตถุประสงค์เพื่อแก้ไขปัญหา	(๒)	
	(๘) สรุปผลการดำเนินงานตามงบประมาณที่ได้รับ และการเบิกจ่ายงบประมาณ ในปีงบประมาณ พ.ศ.๒๕๕๗-๒๕๖๐ เช่น สรุปสถานการณ์การพัฒนา การตั้งงบประมาณ การเบิกจ่ายงบประมาณ การประเมินผลการนำแผนพัฒนาท้องถิ่นไปปฏิบัติในเชิงปริมาณ และการประเมินประสิทธิผลการนำแผนพัฒนาท้องถิ่นไปปฏิบัติในเชิงปริมาณ และการประเมินประสิทธิผลของแผนพัฒนาท้องถิ่นในเชิงคุณภาพ	(๑)	

	(๙) ผลที่ได้รับจากการดำเนินงานในปีงบประมาณ พ.ศ.๒๕๕๗-๒๕๖๐ เช่น ผลที่ได้รับ/ผลที่สำคัญ ผลกระทบ และสรุปปัญหาอุปสรรคการดำเนินงานที่ผ่านมาและแนวทางการแก้ไข ปีงบประมาณ พ.ศ.๒๕๕๗-๒๕๖๐	(๑)	
๓. ยุทธศาสตร์	ควรประกอบด้วยข้อมูลดังนี้	๖๕	
๓.๑ ยุทธศาสตร์ขององค์กรปกครองส่วนท้องถิ่น	สอดคล้องกับสภาพสังคม เศรษฐกิจ สิ่งแวดล้อมของท้องถิ่น ประเด็นปัญหาการพัฒนาและแนวทางการพัฒนาที่สอดคล้องกับยุทธศาสตร์ขององค์กรปกครองส่วนท้องถิ่น และเชื่อมโยงหลักพระราชบัญญัติ แผนยุทธศาสตร์ชาติ ๒๐ ปี แผนพัฒนาเศรษฐกิจและสังคมแห่งชาติ และ Thailand ๔.๐	(๑๐)	
๓.๒ ยุทธศาสตร์ขององค์กรปกครองส่วนท้องถิ่นในเขตจังหวัด	สอดคล้องและเชื่อมโยงกับสภาพสังคม เศรษฐกิจ สิ่งแวดล้อมของท้องถิ่น และยุทธศาสตร์จังหวัด และเชื่อมโยงหลักพระราชบัญญัติ แผนยุทธศาสตร์ชาติ ๒๐ ปี แผนพัฒนาเศรษฐกิจและสังคมแห่งชาติ และ Thailand ๔.๐	(๑๐)	
๓.๓ ยุทธศาสตร์จังหวัด	สอดคล้องกับแผนพัฒนาเศรษฐกิจและสังคมแห่งชาติ แผนการบริหารราชการแผ่นดิน นโยบาย/ยุทธศาสตร์ คสช. และนโยบายรัฐบาลหลักพระราชบัญญัติ แผนยุทธศาสตร์ชาติ ๒๐ ปี และ Thailand ๔.๐	(๑๐)	
๓.๔ วิสัยทัศน์	วิสัยทัศน์ ซึ่งมีลักษณะแสดงสถานภาพที่องค์กรปกครองส่วนท้องถิ่น ต้องการจะเป็นหรือบรรลุถึงอนาคตอย่างชัดเจน สอดคล้องกับโอกาส และศักยภาพที่เป็นลักษณะเฉพาะขององค์กรปกครองส่วนท้องถิ่น และสัมพันธ์กับโครงการพัฒนาท้องถิ่น	(๕)	
๓.๕ กลยุทธ์	แสดงให้เห็นช่องทาง วิธีการ ภารกิจหรือสิ่งที่ต้องทำตามอำนาจหน้าที่ขององค์กรปกครองส่วนท้องถิ่นที่จะนำไปสู่การบรรลุวิสัยทัศน์ หรือแสดงให้เห็นถึงความชัดเจนในสิ่งที่จะดำเนินการให้บรรลุวิสัยทัศน์นั้น	(๕)	
๓.๖ เป้าประสงค์ของแต่ละประเด็นกลยุทธ์	เป้าหมายของแต่ละประเด็นกลยุทธ์มีความสอดคล้องและสนับสนุนต่อกลยุทธ์ที่จะเกิดขึ้น มุ่งหมายสิ่งหนึ่งสิ่งใดที่ชัดเจน	(๕)	
๓.๗ จุดยืนทางยุทธศาสตร์ (Positioning)	ความมุ่งมั่นอันแน่วแน่ในการวางแผนพัฒนาท้องถิ่น เพื่อให้บรรลุวิสัยทัศน์ขององค์กรปกครองส่วนท้องถิ่น ซึ่งเกิดจากศักยภาพของพื้นที่จริง ที่จะนำไปสู่ผลสำเร็จทางยุทธศาสตร์	(๕)	

๓.๘ แผนงาน	แผนงานหรือจุดมุ่งหมายเพื่อการพัฒนาในอนาคต กำหนดจุดมุ่งหมายในเรื่องใดเรื่องหนึ่งหรือแผนงานที่เกิดจากเป้าประสงค์ตัวชี้วัด ค่าเป้าหมาย กลยุทธ์ จุดยืนทางยุทธศาสตร์และยุทธศาสตร์ขององค์กรปกครองส่วนท้องถิ่นที่มีความชัดเจน นำไปสู่การจัดทำโครงการพัฒนาท้องถิ่นในแผนพัฒนาท้องถิ่นสี่ปี โดยระบุแผนงานและความเชื่อมโยงดังกล่าว	(๕)	
๓.๙ ความเชื่อมโยงของยุทธศาสตร์ในภาพรวม	ความเชื่อมโยงองค์รวมที่นำไปสู่การพัฒนาท้องถิ่นที่เกิดผลผลิต/โครงการจากแผนยุทธศาสตร์ชาติ ๒๐ ปี แผนพัฒนาเศรษฐกิจและสังคมแห่งชาติ ฉบับที่ ๑๒ Thailand ๔.๐ แผนพัฒนาภาค/แผนพัฒนากลุ่มจังหวัด/แผนพัฒนาจังหวัด ยุทธศาสตร์การพัฒนาขององค์กรปกครองส่วนท้องถิ่นในเขตจังหวัดและยุทธศาสตร์ขององค์กรปกครองส่วนท้องถิ่น	(๕)	
๓.๑๐ ผลผลิต/โครงการ	ผลผลิต/โครงการ เป็นผลผลิตที่เป็นชุดหรือโครงการที่เป็นชุด กลุ่มหรืออันหนึ่งอันเดียวกัน ลักษณะเดียวกัน เป็นต้น เพื่อนำไปสู่การจัดทำโครงการเพื่อพัฒนาท้องถิ่นในแผนพัฒนาท้องถิ่นสี่ปีอย่างถูกต้องและครบถ้วน	(๕)	
รวมคะแนน		๑๐๐	

๔. ข้อเสนอแนะในการจัดทำแผนพัฒนาท้องถิ่นในอนาคต

๔.๑ ผลกระทบนำไปสู่ออนาคต

จากการที่องค์การบริหารส่วนตำบลอีเซ เป็นองค์กรการปกครองท้องถิ่นในลักษณะการกระจายอำนาจ และมีความใกล้ชิดกับประชาชนมากที่สุด การดำเนินการพัฒนาตำบลอีเซจึงจำเป็นต้องรับฟังปัญหาและความต้องการของประชาชนมาเป็นแนวทางในการจัดทำแผนพัฒนาท้องถิ่น แต่การดำเนินการจัดทำแผนพัฒนาท้องถิ่นที่ผ่านมายังไม่ได้ได้รับความร่วมมือจากประชาชนในพื้นที่เท่าที่ควร ทำให้การพัฒนาไม่ตอบสนองความต้องการของประชาชนในบางกลุ่ม การดำเนินการจัดทำแผนพัฒนาท้องถิ่นสี่ปีเพื่อเป็นกรอบในการพัฒนาตำบลอีเซในอนาคตจึงควรให้การสนับสนุน ส่งเสริมให้ประชาชนร่วมดำเนินการดังนี้

๑. ส่งเสริมการมีส่วนร่วมในการเก็บข้อมูลและเสนอปัญหาสำคัญของท้องถิ่นเพื่อนำมาจัดทำแผนพัฒนาท้องถิ่นสี่ปี

๒. ส่งเสริมการมีส่วนร่วมในการให้ข้อมูลและเสนอปัญหาสำคัญของท้องถิ่นเพื่อนำมาจัดทำแผนพัฒนาท้องถิ่นสี่ปี

๓. ส่งเสริมการมีส่วนร่วมในการวิเคราะห์ข้อมูล จัดลำดับความสำคัญเพื่อนำมากำหนดประเด็นหลักการพัฒนา ปัญหาความต้องการ

๔. การออกประชาคมแผนพัฒนาท้องถิ่นสี่ปีมีการคัดเลือกโครงการที่เกินศักยภาพเพื่อเสนอของบประมาณจากหน่วยงานอื่น

๕. องค์การบริหารส่วนตำบลควรส่งเสริมการประชาสัมพันธ์ให้ประชาชนเข้ารับฟังการประชุมสภาท้องถิ่นในการพิจารณาแผนพัฒนาท้องถิ่นสี่ปี

๖. องค์การบริหารส่วนตำบลควรส่งเสริมการเปิดโอกาสให้ประชาชนพิจารณาร่างแผนพัฒนาท้องถิ่นสี่ปีก่อนนำเข้าสู่สภา

๗. ส่งเสริมประชาชนมีส่วนร่วมในการประชาคมเพื่อจัดทำแผนพัฒนาท้องถิ่นสี่ปีในช่วงเวลากลางคืน

๘. องค์การบริหารส่วนตำบลควรเปิดโอกาสให้ประชาชนตรวจสอบการดำเนินงานโครงการ/กิจกรรมตามแผนพัฒนาท้องถิ่นสี่ปี

๔.๒ ข้อสังเกต ข้อเสนอแนะ ผลจากการพัฒนา

๑. เน้นการประชาสัมพันธ์ข้อมูลข่าวสารกำหนดการวันเวลาให้ประชาชนรับทราบให้มากขึ้นอย่างทั่วถึง โดยเฉพาะความร่วมมือจากผู้นำชุมชนช่วยประชาสัมพันธ์ให้ประชาชนทราบอีกทางหนึ่งเพื่อให้ประชาชนรับรู้และความเข้าใจถึงวัตถุประสงค์ในการร่วมกิจกรรมว่ามีความสำคัญจำเป็นต่อชีวิตความเป็นอยู่ของประชาชน

๒. ในการดำเนินกิจกรรมโครงการประชาคม ไม่ควรใช้เวลานานนัก ควรให้แล้วเสร็จตามกำหนดเวลาที่วางไว้รวมทั้งเสนอแนะการพัฒนาด้านอื่นให้ครอบคลุมทุกด้าน พร้อมชี้แจงให้ประชาชนทราบว่า องค์การบริหารส่วนตำบล มีงบประมาณจำกัด ประชาชนควรเสนอโครงการที่สำคัญจำเป็นต่อส่วนรวม เรียงลำดับความสำคัญ เพื่อลดจำนวนโครงการในแผนพัฒนาสามปีที่มีจำนวนมาก และไม่สามารถดำเนินการได้ทั้งหมด

๓. ผู้เกี่ยวข้องในการจัดทำร่างแผนพัฒนาควรให้ความสำคัญต่อโครงการ/กิจกรรมที่ประชาคมคัดเลือกเรียงลำดับตรงตามความต้องการของประชาชน ในการแก้ไขปัญหา นำมาบรรจุไว้ในแผนพัฒนาท้องถิ่นสี่ปีให้ครบทุกด้านตามแนวทางพัฒนาควรเป็นโครงการ/กิจกรรม ที่องค์การบริหารส่วนตำบลสามารถนำมาดำเนินการได้จริง และส่งเสริมความร่วมมือของประชาคมตำบล

๔. คณะกรรมการพัฒนาฯ สมาชิกสภาฯ และผู้เกี่ยวข้องในการพิจารณาร่างแผนพัฒนาท้องถิ่นสี่ปี ควรมีความรู้ความเข้าใจต่อบทบาทหน้าที่ของตนโดยคำนึงถึงประโยชน์ส่วนรวมเป็นหลัก พิจารณา โครงการ/ กิจกรรม เรียงลำดับก่อนหลังในร่างแผนพัฒนาท้องถิ่นสี่ปี ให้ตรงกับตามความต้องการของประชาชนที่เสนอ

๕. ควรปฏิบัติตามแผนพัฒนาท้องถิ่นสี่ปีที่ประกาศใช้ ตามลำดับความสำคัญเร่งด่วน เพื่อให้การ ดำเนินการเป็นไปอย่างรวดเร็ว ตรงกับความต้องการของประชาชน สอดคล้องกับงบประมาณ รวมทั้งประสาน ขอรับการสนับสนุนงบประมาณ และทรัพยากรที่จำเป็น จากหน่วยงานอื่น

.....